दैनिक
लखनऊ से प्रकाशित एवं उ.प्र., बिहार, झारखण्ड, मध्यप्रदेश, राजस्थान, दिल्ली में प्रसारित
RNI-UPHIN/2014/58471

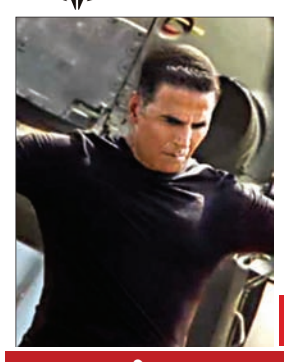

अमन लेखनी

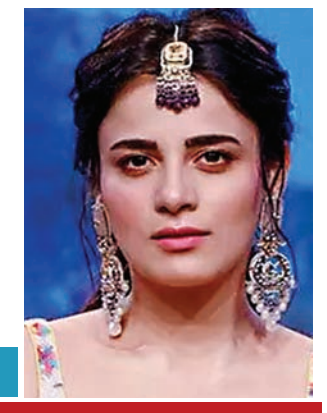

सिंघम अगेन से अक्षय का फर्स्ट लुक आया सामने...

राधिका प्रतिष्ठित फिल्म फेस्टिवल की बनीं जूरी .....

वर्ष : 09 | अंक : 331 | लखनऊ, 07 नवम्बर, मंगलवार 2023 | पृष्ठ : 08 | मूल्य : 2.00 रुपए

मौसम

अधिकतम तापमान 33.c

न्यूनतम तापमान 27.c

बाजार

सोना 5510/ g

चांदी 73.50/ g

सेंसेक्स 64,948.66

निफटी 19,310.15

यूपी के कर्मचारियों को सीएम योगी ने दिया दिवाली गिफ्ट

महंगाई भत्ते में 4 फीसदी की वृद्धि का ऐलान

एजेंसी / अमन लेखनी समाचार

लखनऊ, उत्तर प्रदेश में एक महत्वपूर्ण विकास में, राज्य सरकार के कर्मचारियों, सहायता प्राप्त शैक्षणिक और तकनीकी संस्थानों, नगर निगमों, यूजीसी कर्मचारियों, विभागीय अधिकारियों और पेंशनभोगियों सहित विभिन्न श्रेणियों के कर्मचारियों को उनके मूल वेतन के 46% की दर से महंगाई भत्ता मिलेगा। इसके अतिरिक्त, सभी राज्य सरकार के कर्मचारियों (अराजपत्रित), विभागीय अधिकारियों, शिक्षकों, गैर-शिक्षण कर्मचारियों और दैनिक वेतन भोगियों को 7,000 की अधिकतम सीमा के साथ 30 दिनों के वेतन के बराबर बोनस देने का निर्णय लिया गया है।

इसको लेकर मुख्यमंत्री योगी आदित्यनाथ ने एक्स पोस्ट किया। उन्होंने लिखा कि उत्तर प्रदेश के उत्कर्ष में अपना योगदान कर रहे सभी राज्य कर्मचारियों, सहायता प्राप्त शिक्षण एवं प्राविधिक शिक्षण संस्थाओं, शहरी निकायों, वऋउ कर्मचारियों, कार्य प्रभारित कर्मचारियों तथा पेंशनरों को मूल वेतन के 46% की दर से महंगाई भत्ता प्रदान किया जाएगा। उन्होंने आगे लिखा कि इसी प्रकार, सभी राज्य कर्मचारियों (अराजपत्रित)/कार्य प्रभारित कर्मचारियों, शिक्षक, शिक्षणेत्तर कर्मचारियों तथा दैनिक वेतन भोगी कार्मिकों को 30 दिन की परिलब्धियों के बराबर (उच्चतम सीमा 7,000) बोनस प्रदान करने का निर्णय लिया गया है। आप सभी को दीपावली की अग्रिम शुभकामनाएं! उत्तर प्रदेश के उत्कर्ष में अपना योगदान कर रहे सभी राज्य कर्मचारियों, सहायता प्राप्त शिक्षण एवं प्राविधिक शिक्षण संस्थाओं, शहरी निकायों, वऋउ कर्मचारियों, कार्य प्रभारित कर्मचारियों तथा पेंशनरों को मूल वेतन के 46% की दर से महंगाई भत्ता प्रदान किया जाएगा।

अयोध्या में दीपोत्सव की तैयारियां जोरशोर से जारी, सीएम ने दिए खास इंतजाम के निर्देश

एजेंसी / अमन लेखनी समाचार

अयोध्या में दीपोत्सव के भव्य आयोजन को लेकर तैयारियों का दौर जारी है। अयोध्या में होने वाले दीपोत्सव के सफल आयोजन को लेकर उत्तर प्रदेश के मुख्यमंत्री योगी आदित्यनाथ ने अहम बैठक ली है। इस बैठक में दीपोत्सव के सुचारू आयोजन, सुविधाओं को लेकर कई अहम मुद्दों पर प्रशासन की तैयारियों का जायजा लिया है। अधिकारियों को संबंधित दिशा निर्देश भी जारी किए है। मुख्यमंत्री योगी आदित्यनाथ ने कहा कि कानून व्यवस्था के मद्देनजर ये समय बहुत संवेदनशील है। ऐसे में लगातार सतर्क और सावधान रहना जरुरी है।

मुख्यमंत्री योगी आदित्यनाथ ने कहा कि सात नवंबर से दीपोत्सव की शुरूआत होने जा रही है। हर वर्ष की तरह इस वर्ष भी शांति और सौहार्द के साथ दीपोत्सव संपन्न होना चाहिए। ऐसे में स्थानीय जरुरतों को देखते हुए सभी जरुरी तैयारियां पूरी होनी चाहिए। असामाजिक और शरारती तत्वों के खिलाफ जीरो टॉलरेंस पॉलिसी अपनाई जानी चाहिए और उनके खिलाफ सख्ती बरतनी होगी। जिन्होंने भी माहौल खराब करने की कोशिश की उनके खिलाफ कठोरता बरती जाएगी।

मुख्यमंत्री योगी आदित्यनाथ ने काह कि अयोध्या का दीपोत्सव कार्यक्रम अपनी भव्यता के लिए सिर्फ भारत ही नहीं बल्कि दुनिया भर में छा चुका है। ऐसे में दुनिया भर के पर्यटक इस दीपोत्सव कार्यक्रम का हिस्सा बनने के लिए भारत आते है। प्रशासन को ध्यान रखना होगा की दीपोत्सव कार्यक्रम के दौरान गरीमा बनी रहे। बता दें कि वर्ष 2017 से लगातार दीपोत्सव कार्यक्रम में नए कीर्तिमान बनाए जा रहे है। दीपोत्सव कार्यक्रम में इस वर्ष 21 लाख दीपों को जगमगाया जाएगा। इस आयोजन में दीप, तेल, बाती, स्थान, स्वयंसेवकों की व्यवस्था कर ली गई है।

गौरतलब है कि दीपोत्सव सनातन परंपरा का अभिन्न अंग है, जिसे मयार्दा पुरुषोत्तम भगवान श्रीराम, माता सीता और लक्ष्मण जी के 14 वर्ष के वनवास के बाद अयोध्या लौटने की याद के तौर पर माया जात है। इस दौरान श्रीराम की अयोध्या वापसी, भरत मिलाप, श्रीराम राज्याभिषेक आदि प्रसंगों का प्रतीकात्मक चित्रण किए जाने की भी पूरी व्यवस्था की गई है। दीपोत्सव कार्यक्रम में सरयू मैया की आरती की जाएगी। इस दीपोत्सव में बड़ी संख्या में श्रद्धालु भी पुहंचेंगे।

इजराइली बलों ने उत्तरी गाजा को दक्षिण से अलग किया, फलस्तीनी मृतकों की संख्या 10 हजार से अधिक हुई

इजराइली सेना ने बीती रात हमास शासित गाजा के उत्तरी हिस्से को दक्षिणी हिस्से से अलग करके ताबड़तोड़ हवाई हमले किए। इस बीच, एक महीने से जारी युद्ध में मारे गए फलस्तीनी लोगों की कुल संख्या 10 हजार से अधिक हो गई। घनी आबादी वाले गाजा शहर मेंइजराइली सैनिकों की जमीनी कार्रवाई के चलतेइससे भी अधिक खूनी दौर शुरू होने की आशंका है। फलस्तीनियों ने एक दिन पहले दक्षिण गाजा में हुए हमलों में मारे गए दर्जनों लोगों का सामूहिक अंतिम संस्कार किया इजराइली मीडिया ने कहा कि सैनिक जल्द ही गाजा शहर में दाखिल हो सकते हैं और शहरी इलाकों में लड़ाई छिड़ने से मृतकों की संख्या बढ़ सकती है। इजराइल में 1,400 से अधिक लोगों की मौत हुई है। इनमें से अधिकतर लोगों की मौत सात अक्टूबर को हमास के शुरूआती हमले में हुई। इसी हमले के बाद से यह युद्ध शुरू हुआ है। इजराइली सेना के प्रवक्ता लेफ्टिनेंट कर्नल रिचर्ड हेच ने कहा, ह्लहम उनके करीब पहुंच रहे हैं।

संक्षिप्त समाचार

सांप के जहर मामले में एल्विश यादव की भूमिका की जांच कर रहे पुलिस उपनिरीक्षक का तबादला

नई दिल्ली, यूट्यूबर एल्विश यादव के खिलाफ अवैध रूप से सांप के जहर की बिक्री के मामले की जांच कर रहे नोएडा पुलिस के एक उपनिरीक्षक का तबादला कर दिया गया है। अधिकारियों ने बताया कि नोएडा के सेक्टर-49 पुलिस थाने के प्रभारी उपनिरीक्षक संदीप चौधरी का पुलिस लाइन्स में तबादला कर दिया गया है। पुलिस के एक प्रवक्ता ने रविवार रात को बताया, नोएडा, सेक्टर-49 के थाना प्रभारी का पुलिस थाना क्षेत्र के तहत अपराध पर प्रभावी रूप से नियंत्रण लगाने में उनकी अक्षमता के कारण रिजर्व पुलिस लाइन में तबादला कर दिया गया है। नोएडा पुलिस ने सोशल मीडिया इन्फ्लुएंसर और ओटीटी रियलिटी शो बिग बॉस के विजेता एल्विश यादव समेत छह लोगों के खिलाफ रेव पार्टी में कथित तौर पर सांप के जहर का इस्तेमाल करने के लिए तीन नवंबर को वन्यजीव (संरक्षण) कानून और भारतीय दंड संहिता के प्रावधानों के तहत प्राथमिकी दर्ज की।

भूपेश बघेल का दावा, चुनाव से पहले मुझे बदनाम करने के लिए षडयंत्र रच रही भाजपा

रायपुर, छत्तीसगढ़ के मुख्यमंत्री भूपेश बघेल ने सोमवार को आरोप लगाया कि प्रवर्तन निदेशालय महादेव सट्टेबाजी ऐप मामले में चुनाव से पहले उन्हें बदनाम करने के लिए भारतीय जनता पार्टी के नेतृत्व वाली केंद्र सरकार के इशारे पर काम कर रहा है। उन्होंने भारत निर्वाचन आयोग से भी इस मामले में हस्तक्षेप करने का आग्रह किया। उन्होंने कहा कि जब ईडी ने किसी को बदनाम करने के लिए प्रेस विज्ञप्ति जारी की है तो चुनाव आयोग को इस पर संज्ञान लेना चाहिए। ईडी द्वारा प्रेस विज्ञप्ति जारी की गई और भाजपा द्वारा वीडियो जारी किया गया...ईडी भाजपा है और भाजपा ईडी है। इससे पहले दिन में, कांग्रेस पार्टी ने कहा कि उसने इस मामले पर ईसीआई से संपर्क करने का फैसला किया है क्योंकि बघेल ने आरोपों को खारिज करते हुए कहा है कि राज्य में चुनाव को ध्यान में रखते हुए इस मुद्दे को उठाया जा रहा है। बघेल ने साफ तौर पर सवाल किया कि चुनाव आयोग ने इस पर संज्ञान क्यों नहीं लिया? उन्होंने कहा कि हमारी ओर से शिकायत भेजी जाएगी...छवि खराब करने की जांच होनी चाहिए...चुनाव आयोग की गाइडलाइन में स्पष्ट निर्देश हैं...उन्हें इस पर गौर करना चाहिए।

रविवार को, भारतीय जनता पार्टी ने एक वीडियो जारी किया, जिसमें मामले के आरोपी शुभम सोनी ने सट्टेबाजी ऐप का मालिक होने का दावा करते हुए आरोप लगाया कि उसने मुख्यमंत्री भूपेश बघेल और अन्य को 508 करोड़ रुपये का भुगतान किया था। वहीं, केंद्रीय मंत्री स्मृति ईरानी ने कहा कि मैं स्तब्ध हूं कि छत्तीसगढ़ में कांग्रेस पार्टी दुबई के हवाला ऑपरेटर्स के माध्यम से चुनाव लड़ रही है। कल रात महादेव ऐप चलाने वाले व्यक्ति ने खुलासा किया कि उन्होंने भूपेश बघेल को 508 करोड़ रुपए की घूस दी है।

पीएम मोदी ने ईरान के राष्ट्रपति से कॉल पर की बात, इजरायल-हमास संघर्ष को लेकर हुई चर्चा

एजेंसी / अमन लेखनी समाचार

नई दिल्ली। इजराइल और हमास के बीच बढ़ते तनाव के बीच प्रधानमंत्री नरेंद्र मोदी ने ईरानी राष्ट्रपति इब्राहिम रायसी से बात की। जहां उन्होंने मध्य पूर्व की कठिन स्थिति पर गंभीर चिंता जताई। बातचीत के दौरान, भारतीय नेताओं ने कहा कि आतंकवादी घटनाएं, हिंसा और नागरिक जीवन की हानि गंभीर चिंताएं थीं और उन्होंने शांति और स्थिरता की शीघ्र बहाली पर जोर दिया। दोनों नेताओं ने पश्चिम एशिया क्षेत्र की कठिन स्थिति और इजराइल-हमास संघर्ष पर विचारों का आदान-प्रदान किया। प्रधानमंत्री ने आतंकवादी घटनाओं, हिंसा और नागरिक जीवन की हानि पर गहरी चिंता व्यक्त की। उन्होंने इजराइल-फिलिस्तीन मुद्दे पर भारत की दीर्घकालिक और सुसंगत स्थिति को दोहराया। राष्ट्रपति रायसी ने स्थिति का अपना आकलन साझा किया। दोनों नेताओं ने तनाव को रोकने, निरंतर मानवीय सहायता सुनिश्चित करने और शांति एवं स्थिरता की शीघ्र बहाली सुनिश्चित करने की आवश्यकता पर जोर दिया।

कांग्रेस और भ्रष्टाचार एक ही सिक्के के दो पहलू

भाजपा का मकसद सिर्फ विकास : नड्डा

एजेंसी / अमन लेखनी समाचार

रायपुर, छत्तीसगढ़ विधानसभा चुनाव को लेकर प्रचार जोरो पर है। भाजपा अध्यक्ष जेपी नड्डा ने आज जशपुर में आयोजित जनसभा को संबोधित किया। इस दौरान उन्होंने कहा कि छत्तीसगढ़ का विकास तब-तब हुआ है, जब यहां भाजपा की सरकार आई है। आपका नुकसान तब-तब हुआ है, जब यहां कांग्रेस की सरकार रही है। उन्होंने कहा कि मैं आज कांग्रेस पार्टी और उसके प्रत्याशियों को चुनौती देता हूं कि अगर उन्होंने यहां विकास की एक भी ईंट लगाई हो तो वो बताएं। यहां अगर किसी ने विकास किया है, आपके हितों की रक्षा की है तो वो केवल भाजपा की सरकारों ने किया है। उन्होंने साफ तौर पर कहा कि भूपेश बघेल की सरकार में लूट, झूठ, भ्रष्टाचार और धोखे की गारंटी थी। उनकी सरकार में यहां 2 हजार करोड़ से ज्यादा का शराब घोटाला हुआ, चावल घोटाला, कोयला घोटाला, गौठान घोटाला और न जाने कितने घोटाले हुए। भूपेश बघेल ने तो गौठान घोटाले के रूप में गोबर का भी घोटाला कर दिया।

नड्डा ने कांग्रेस का मतलब बताते हुए कहा कि लूट, भ्रष्टाचार, अत्याचार, धोखा, अनाचार और विनाशकारी नीति और परिवारवाद है। उन्होंने साफ तौर पर कहा कि कांग्रेस और भ्रष्टाचार एक ही सिक्के के दो पहलू हैं। जबकि भाजपा का मतलब है - विकास, तरक्की और लोगों की सरकार। लोगों के हितों के लिए काम करना और विकास को आगे बढ़ाना। उन्होंने कहा कि पिछले 5 साल में यहां केवल घोटाले ही हुए। भूपेश बघेल ने तो गौठान घोटाले के रूप में गोबर का भी घोटाला कर दिया। इन्होंने तो महादेव को भी नहीं छोड़ा। इन्होंने तो सत्ता में आने के लिए सट्टे का घोटाला भी कर दिया, जो 508 करोड़ रुपये का है।

भाजपा अध्यक्ष ने कहा कि भूपेश बघेल की सरकार घोटालों, लूट और धोखे की सरकार है। इन्होंने आपसे कहा था कि बिजली बिल माफ करेंगे, लेकिन नहीं किया। नौजवानों से बेरोजगारी भत्ता देने का वादा किया था, लेकिन युवाओं को कुछ नहीं मिला। इन्होंने बहनों को 500 रुपये प्रतिमाह देने का वादा किया था, लेकिन कुछ नहीं दिया। उन्होंने कहा कि वहीं दूसरी ओर मोदी जी के नेतृत्व में देश लगातार आगे बढ़ रहा है।

दिवाली पहाट में कनॉट प्लेस का सेंट्रल पार्क बन गया मिनी महाराष्ट्र

एजेंसी / अमन लेखनी समाचार

नई दिल्ली। दिल्ली मराठी प्रतिष्ठान द्वारा कनॉट प्लेस के सेंट्रल पार्क में आयोजित सांस्कृतिक कार्यक्रम दिवाली पहाट में प्रसिद्ध गायिका वैशाली सामंत के मराठी और हिन्दी गानों पर लोग जमकर थिरके। दिल्ली जैसे व्यस्तता वाले शहर में सुबह 6 बजे लगभग 4 हजार लोग पहुंचे। 05 अक्टुबर, रविवार प्रातःकाल की पहली किरण के साथ आरंभ हुआ यह कार्यक्रम करीब चार घंटे चला।

सेंट्रल पार्क में मंच सज्जा बहुत कलात्मक की गई थी। दिल्ली में निवास करने वाले मराठी परिवार के लोग साढ़े पांच बजे से ही पहुंचने लगे थे। आधा घंटा में ही बैठने की जगह नहीं बची। गायिका वैशाली सामंत जैसे मंच पर आईं। लोगों का उत्साह दोगुना हो गया। इसके बाद शुरू हुआ गीतों का सिलसिला लगातार चार घंटे तक चला।यह भीड़ देखकर वैशाली सामंत भी अचरज में थीं। उन्हें अंदाजा नहीं था कि दिल्ली में वह भी सुबह के समय इतने लोग उन्हें सुनने आएंगे। मराठियों का स्नेह देखकर वह अपनी पसंद की बजाय लोगों की फरमाईस वाले गीत ज्यादा गायीं। महाराष्ट्र के सुप्रसिद्ध लावणी गीत, संगीत पर तो लोग नाचने लगे। हर उम्र के लोग जमकर नाचे। कहां कार्यक्रम दो घंटे चलना था, लेकिन लोगों का उत्साह और फरमाईस से यह चार घंटे चला।

मंच से थोड़ी दूरी पर एक दर्जन से अधिक फुड स्टाल लगाए गए थे। जहां महाराष्ट्र का पसंदीदा बड़ा पाव, दही के साथ साबूदाना की खिचड़ी, मिसल पाव, चिवड़ा के अलावा नास्ते की कई किस्से मौजूद थीं। यहां पंढ़रपुर में विराजे भगवान विट्ठल और रूकमणी के साथ संत ज्ञानेश्वर और संत तुकाराम की प्रतिमा आकर्षण का केन्द्र रही। यह सेफ्ली प्वांइट बन गया था, जहां सेफ्ली लेने वालों की भीड़ लगी थी।

दिल्ली में 'जहरीली' हवा का प्रकोप जारी, केजरीवाल ने बुलाई उच्च स्तरीय बैठक

एजेंसी / अमन लेखनी समाचार

नई दिल्ली। केंद्रीय प्रदूषण नियंत्रण बोर्ड (सीपीसीबी) के सोमवार के आंकड़ों से पता चला है कि दिल्ली अभी भी घनी धुंध में ढकी हुई है क्योंकि हवा की गुणवत्ता 'गंभीर' श्रेणी में बनी हुई है। यह लगातार चौथा दिन है जब राष्ट्रीय राजधानी में वायु गुणवत्ता 'गंभीर' दर्ज की गई। सीपीसीबी के आंकड़ों के मुताबिक, दिल्ली का समग्र वायु गुणवत्ता सूचकांक (एक्यूआई) सुबह 9 बजे 437 दर्ज किया गया। दिल्ली के मुख्यमंत्री अरविंद केजरीवाल राष्ट्रीय राजधानी में प्रदूषण संकट पर आज एक उच्च स्तरीय बैठक की अध्यक्षता करेंगे। दोपहर 12 बजे होने वाली बैठक में दिल्ली के पर्यावरण मंत्री गोपाल राय और परिवहन, एमसीडी, दिल्ली पुलिस और दिल्ली ट्रैफिक पुलिस जैसे संबंधित विभागों के वरिष्ठ अधिकारी शामिल होंगे। बैठक में केंद्र के ग्रेडेड रिस्पांस एक्शन प्लान (जीआरएपी) के चरण कश के कार्यान्वयन पर चर्चा की जाएगी, जिसे रविवार को दिल्ली और राष्ट्रीय राजधानी क्षेत्र (एनसीआर) में लागू किया गया था। बैठक में शहर भर में अतिरिक्त आपातकालीन उपायों पर चर्चा होने की संभावना है।

अखिलेश यादव ने भाजपा सरकार से आवारा पशुओं की समस्या पर स्पष्टीकरण मांगा

एजेंसी / अमन लेखनी समाचार

लखनऊ। समाजवादी पार्टी के अध्यक्ष अखिलेश यादव ने उत्तर प्रदेश में आवारा पशुओं की समस्या पर सोमवार को राज्य की भाजपा सरकार से स्पष्टीकरण मांगा। अखिलेश यादव ने सोशल मीडिया मंच एक्स पर पूछा, छुट्टा पशुओं के लिए भाजपा सरकार स्पष्टीकरण दे : - भाजपा शासन में कितने लोग छुट्टा पशुओं की वजह से मारे गये या घायल हुए - छुट्टा पशुओं के कारण जिनकी मौत हुई, उनमें से कितनों को मुआवजा दिया गया और कितना दिया गया? उन्होंने आगे पूछा, जो गौशालाएं खोली गयीं हैं उनमें कुल कितने छुट्टा पशु हैं, गौशालाओं के काम का आंकलन कब किया गया और उसके क्या परिणाम निकले? अधिकतर गौशालाओं पर लगे भ्रष्टाचार के आरोपों के खिलाफ क्या कार्रवाई की गयी? यादव ने यह सवाल भी किया कि इस समस्या से निपटने के लिए नियुक्त किये गये अधिकारियों ने क्या किया। उन्होंने कहा चुनाव के बाद इस समस्या का पंद्रह दिन में समाधान निकालने की जो बात की गयी थी वह वचन था या जुमला ?वर्ष 2022 के विधानसभा चुनावों के दौरान, भाजपा नेताओं ने सरकार बनने के 15 दिनों के भीतर, आवारा पशुओं की समस्या का समाधान निकालने का वादा किया था। प्रधानमंत्री नरेन्द्र मोदी ने भी उस चुनाव में इस समस्या का जिक्र किया था। यादव ने अयोध्या से समाचार की एक रिपोर्ट भी पोस्ट की जिसका शीर्षक है, छुट्टा घूम रहे 2500 यमराज।

जीएसटी और नोटबंदी से छोटे व्यापारियों तथा अन्य लोगों को गंभीर समस्याएं हुई : प्रियंका

एजेंसी / अमन लेखनी समाचार

नई दिल्ली, कांग्रेस नेता प्रियंका गांधी वाद्रा ने सोमवार को आरोप लगाया कि जीएसटी और नोटबंदी ने छोटे व्यापारियों तथा अन्य नागरिकों को गंभीर रूप से परेशान किया है, इसके साथ ही आगामी विधानसभा चुनावों के लिये होने वाले मतदान से पहले लोगों से उनकी पार्टी की ओर से किये गये वादों और उनके कार्यान्वयन के बारे में जागरूकता का स्तर बढ़ाने का आग्रह किया। मध्यप्रदेश के आदिवासी बहुल धार जिले के कुक्षी शहर में एक रैली को संबोधित करते हुए प्रियंका ने उद्योगपतियों को लाभ पहुंचाने के लिए सरकारी इकाइयों (पीएसयू) के निजीकरण समेत सरकार की आर्थिक नीतियों के लिए केंद्र की नरेंद्र मोदी सरकार की आलोचना की। उन्होंने कहा, (केंद्र) सरकार ने सार्वजनिक क्षेत्र के उद्योगों को बंद कर दिया, जिसके परिणामस्वरूप भयंकर बेरोजगारी हुई है। इसके बाद उन्होंने नोटबंदी लागू किया और फिर जीएसटी थोप दिया।

जीएसटी ने छोटे व्यापारियों सहित सभी को परेशान किया है, जिसके कारण महंगाई बढ़ी है। उन्होंने दावा किया, जीएसटी हर चीज पर लागू है जिसके कारण छोटे व्यापारियों को बहुत समस्याओं का सामना करना पड़ता है। इसके कारण भारी महंगाई और बेरोजगारी हुई है। लोगों को हर चीज पर जीएसटी देना पड़ता है, यहां तक कि त्योहारों के दौरान छोटी-छोटी चीजों पर भी। केंद्र पर हमला करते हुए, प्रियंका ने आरोप लगाया कि सार्वजनिक क्षेत्र की कंपनियों को मुफ्त में उद्योगपतियों को दिया जा रहा है, चाहे वह भेल, रेलवे, हवाई अड्डे, बंदरगाह आदि ही क्यों न हों, इस कार्रवाई से देश में बेरोजगारी पैदा हो रही है। प्याज की बढ़ती कीमतों की ओर इशारा करते हुए, कांग्रेस नेता ने भीड़ से कहा कि एक समय प्रधानमंत्री (नरेंद्र) मोदी मजाक उड़ाते थे कि (बल्लेबाजी के दिग्गज) सचिन (तेंदुलकर) पहले शतक बनाएंगे या प्याज (100 रुपये प्रति किलोग्राम का)। उन्होंने प्रधानमंत्री पर तंज कसते हुए कहा, अब विराट (कोहली जिन्होंने रविवार को दक्षिण अफ्रीका के खिलाफ विश्व कप मैच में शतक बनाया था) और प्याज दोनों ने शतक बनाए हैं। अब आपको क्या कहना है। प्रधानमंत्री पर आगे हमला करते हुए, गांधी ने दावा किया कि वह यात्रा के लिए कुल मिलाकर 16,000 करोड़ रुपये के दो विमानों का इस्तेमाल करते हैं और महंगे सूट पहनते हैं। उन्होंने आरोप लगाया कि जहां किसान प्रति दिन केवल 27 रुपये कमा रहे हैं, वहीं उद्योगपति गौतम अडाणी सरकार की मदद से प्रति दिन 1,600 करोड़ रुपये कमा रहे हैं।

घर वापस लौट रही युवती को सर्प ने डंसा, बलरामपुर रेफर

लखनऊ। खेत से काम पूरा करके वापस घर जा रही युवती को रास्ते में अचानक सर्प ने डंस लिया जिसे परिजनों ने सीएचसी पहुंचाया गया जहां चिकित्सकों ने प्राथमिक उपचार कर बलरामपुर रेफर कर दिया। जहां युवती का इलाज चल रहा है। रहीमाबाद थाना क्षेत्र के ग्राम तेरवा निवासी मिश्रीलाल की 20 वर्षीय पुत्री रोशनी खेत से काम करके वापस घर लौट रही थी, तभी रास्ते में सर्प ने डंस लिया। पिता के मुताबिक वह और पुत्री रोशनी मिलकर खेत से धान उठा रहे थे। और काम पूरा करके दोनों घर वापस आ जा थे। तभी रास्ते में रोशनी को सर्प ने डंस लिया। बेटी ने वहां से सांप को भागते हुए देखा तो वह बहुत घबरा गई हालत बिगड़ने पर परिजन उसे इलाज के लिए मलिहाबाद सामुदायिक स्वास्थ्य केंद्र ले गए जहां चिकित्सकों ने प्राथमिक उपचार कर बलरामपुर अस्पताल रेफर कर दिया। जंहा रोशनी का इलाज चल रहा है। वहीं ग्रामीणों ने सर्प को जिंदा पड़कर एक प्लास्टिक के डिब्बे में कैद कर लिया हैं।

सामने कुत्ता आ जाने पर बाइक फिसली, युवक घायल, ट्रॉमा सेंटर रेफर

अमन लेखनी समाचार

लखनऊ। एक बाइक सवार युवक अपनी बाइक से अपने घर जा रहा था। तभी अचानक बाइक के सामने आवारा कुत्ते के आने से बाइक फिसल गई जिससे युवक गंभीर रूप से घायल हो गया। जिसे स्थानीय लोगों की मदद से सीएचसी पहुंचाया गया। जहां चिकित्सकों ने प्राथमिक उपचार कर हालत गंभीर देख ट्रॉमा सेंटर रेफर कर दिया। वहीं घायल युवक के परिजनों को सूचना दी गयी। मिली जानकारी के अनुसार माल थाना क्षेत्र के पारा निवासी दीपक (30) सोमवार शाम करीब सात बजे अपनी बाइक से अपने घर पारा जा रहा था। तभी ग्राम सेखवापुर मोड़ के पास गहदो माल मार्ग पर रात के अंधेरे में अचानक बाइक के सामने आवारा कुत्ते के आने से बाइक फिसल गई। जिससे युवक गंभीर रूप से घायल हो गया। वहीं उसके सिर में गंभीर चोट पहुंची है, जिसे स्थानीय लोगों की मदद से माल सामुदायिक स्वास्थ्य केंद्र पहुंचाया गया। जहां चिकित्सकों ने प्राथमिक उपचार कर हालत गंभीर देख उसे ट्रॉमा सेंटर रेफर कर दिया गया है। जहां उसका इलाज चल रहा है। वहीं बताया जा रहा है कि बाइक सवार हेलमेट नहीं पहने था।

बाबा भूतनाथ चैरिटेबल ट्रस्ट एवं खुशी फॉउण्डेशन के तत्वावधान में निःशुल्क स्वास्थ्य जागरूकता शिविर आयोजित

-डॉक्टर यसनो एवं मैक्स अस्पताल, नई दिल्ली ने प्रदान किया तकनीकी सहयोग

अमन लेखनी समाचार

लखनऊ। आज की भाग दौड़ भरी जिन्दगी और बदलती जीवन शैली के चलते कम उम्र में ही लोग कई तरह की बीमारियों के शिकार हो रहे हैं। हृदय सम्बन्धी बीमारियों की गिरफ्त में अब लोग 30 साल की उम्र में ही आने लगे हैं। इसी को ध्यान में रखते हुए बाबा भूतनाथ चैरिटेबल ट्रस्ट और खुशी फॉउण्डेशन के तत्वावधान में सोमवार को भूतनाथ-इंदिरानगर में स्वास्थ्य शिविर आयोजित किया गया। खुशी फॉउण्डेशन की तरफ से ऋचा द्विवेदी ने कहा कि आजकल की भागदौड़ एवं तनाव भरी जिन्दगी में अधिकतर लोग अपने स्वास्थ्य की तरफ ध्यान नहीं देते हैं। इसी को देखते हुए यह हेल्थ टॉक शो एवं निःशुल्क स्वास्थ्य शिविर आयोजित किया गया है। खुशी फॉउण्डेशन द्वारा शहर में इस तरह के और भी शिविर आयोजित किये जाएंगे। इस मौके पर डॉक्टर यसनो (ऊडउळडफ एरठड) की निदेशक ज्योति ने बताया कि खुशी फॉउण्डेशन के सहयोग से हर माह इस तरह के निःशुल्क शिविरों का आयोजन किया जाता है जिससे कि आमजन तक ज्यादा से ज्यादा लोगों तक उत्कृष्ट स्वास्थ्य सेवाएं पहुंच सकें और अब मैक्स हॉस्पिटल के सहयोग से इनमें और भी सुधार देखा जा सकेगा।

कैंप के दौरान खुशी क्लिनिक एन्ड वेलनेस सेण्टर की होम्योपैथिक महिला रोग विशेषज्ञ डॉ. विनीता द्विवेदी ने भी निःशुल्क परामर्श दिया एवं होमियोपैथी द्वारा हृदय से सम्बंधित रोगों के उपचार के बारे में लोगों को जागरूक भी किया। इसके अलावा उन्होंने आज कल की भाग दौड़ वाली जिन्दगी में स्वस्थ रहने के नुस्खे बताये एवं महिलाओं को तनाव मुक्त रहने का मूल मंत्र भी दिया। इसके अलावा अनुभवी फिजियोथेरेपिस्ट डॉ वेदपति मिश्रा ने हड्डी के रोगों में फिजियोथेरेपी के महत्व पर प्रकाश डाला एवं आमजन को बताया कि किस तरह सही फिजियोथेरेपी से जटिल से जटिल हड्डियों से सम्बंधित रोगों से आराम पाया जा सकता है।

मैक्स हॉस्पिटल से सुधांशु मिश्रा ने बताया कि आजकल की भागदौड़ भरी जिन्दगी एवं लोगों को फिट रखने के लिए मैक्स हॉस्पिटल एवं खुशी फॉउण्डेशन द्वारा इस तरह के और भी शिविर आयोजित किये जाएंगे। शिविर में 100 से अधिक मरीजों को स्वास्थ्य सम्बंधित निःशुल्क चिकित्सीय परामर्श के साथ ईसीजी एवं शुगर जांच की सुविधा भी उपलब्ध कराई गयी। खुशी फॉउण्डेशन की तरफ से ऋचा द्विवेदी ने धन्यवाद ज्ञापित किया और डाक्टर यसनो व मैक्स हॉस्पिटल की तरफ से भविष्य में इस तरह के और भी शिविर आयोजित करने की अपेक्षा की जिससे कि स्वस्थ उत्तर प्रदेश स्वस्थ भारत का सपना साकार हो सके। शिविर के दौरान बाबा भूतनाथ चैरिटेबल ट्रस्ट एवं खुशी फॉउण्डेशन के पदाधिकारियों के अलावा खुशी क्लिनिक एन्ड वेलनेस सेण्टर, एमोहा हेल्थकेयर से राहुल तिवारी, अग्रणी होम्योपैथीक दवा कंपनियां - एसबीएल से अशोक शर्मा, नितिन शुक्ल, एलन से राम गोपाल निगम, राजेंद्र प्रसाद एवं बेर्नेटसे रत्नेश शर्मा, अभिषेक शुक्ल भी उपस्थित रहे। इसके अलावा फार्मासिस्ट अभिजीत व लैब इंचार्ज विजय कुमार, पुनर्नवा फामेर्सी से दीपांशु द्विवेदी, डॉ एन पी द्विवेदी, एवं सोमेश अवस्थी ने भी कार्यक्रम को सफल बनाने में अपना योगदान दिया।

पत्नी के मायके जाने से क्षुब्ध पति ने फांसी लगाकर दी जान

अमन लेखनी समाचार

लखनऊ।नगराम कस्बे के कटरा मोहल्ला निवासी राहुल गौतम (26वर्ष) का छः वर्ष पहले बाराबंकी के हैदरगढ़ थाना क्षेत्र के गणेशगंज गांव निवासी सुशीला से विवाह हुआ था। राहुल शराब के नशे का आदी था जिसके चलते पत्नी में अनबन चल रही थी, पत्नी सुशीला लगभग छः महीने से अपने मायके में रह रही थी।

पत्नी सुशीला के द्वारा बच्चो को लेकर मायके चले जाने के बाद राहुल घर पर अकेला ही रहता था ओर ड्रिप्रेशन में आ गया था।रविवार की देर रात राहुल ने अपने घर के अंदर फांसी लगाकर आत्महत्या कर ली।सोमवार की सुबह पड़ोसियो ने दरवाजा खोलकर देखा तो राहुल का शव फंदे से लटक रहा था।सूचना पाकर मौके पर पहुंची पुलिस ने मृतक युवक के शव को नीचे उतरवाकर पंचनामा भरकर पोस्टमार्टम के लिये भेजा।पति राहुल की मौत की सूचना पाकर पत्नी सुशीला अपने मासूम बच्चो समेत मायके वालो के साथ मौके पर पहुंची तो पति का शव देख बिलख पड़ी।इंस्पेक्टर विनोद तिवारी ने बताया प्रथम दृष्टया जांच में पत्नी के नाराज होकर मायके जाने से क्षुब्ध होकर पति के द्वारा आत्महत्या किये जा ?ने की बात पता चली है।मृतक के शव को कब्जे में लेकर पीएम के लिये भेजा गया है, पोस्टमार्टम में मौत का कारण स्पष्ट होने के बाद आगे की कार्यवाही की जायेगी।

सपा सांसद रवि प्रकाश वर्मा एवं उनकी बेटी पूर्व लोकसभा प्रत्याशी डॉ. पूर्वी वर्मा ने कांग्रेस का दामन थामा- डॉ. सी.पी.राय

अमन लेखनी समाचार

लखनऊ। भारतीय राष्ट्रीय कांग्रेस की नीतियों एवं उसकी समावेशी विचारधारा में आस्था व्यक्त करते हुए एवं कांग्रेस पार्टी के राष्ट्रीय अध्यक्ष मल्लिकार्जुन खड़गे, पूर्व अध्यक्ष राहुल गांधी, तथा महासचिव प्रभारी उत्तर प्रदेश प्रियंका गांधी द्वारा देश एवं संविधान की रक्षा हेतु किये जा रहे संघर्षों से प्रेरित होकर आज यहां प्रदेश कांग्रेस मुख्यालय पर समाजवादी पार्टी से तीन बार लोकसभा एवं एक बार राज्यसभा सांसद रहे रवि प्रकाश वर्मा ने तथा उनकी सुपुत्री पूर्व लोकसभा प्रत्याशी डॉ0 पूर्वी वार्मा ने पूर्व ब्लाक प्रमुखों, जिला पंचायत सदस्यों प्रधानों, एवं सैकड़ो की संख्या में पूर्व प्रधान सहित लगभग 500 से अधिक समर्थकों के साथ आज कांग्रेस मुख्यालय पर प्रदेश कांग्रेस अध्यक्ष पूर्व मंत्री अजय राय के समक्ष पार्टी की प्राथमिक सदस्यता ग्रहण की। इसके साथ ही बहुजन समाज पार्टी से दो बार विधायक प्रत्याशी रहे नवाब फैजान अली खान ने भी अपने सैकड़ों समर्थकों के साथ कांग्रेस का दामन थामा। इस अवसर पर प्रदेश कांग्रेस अजय राय ने उनके गले में कांग्रेस तिरंगा पट्टिका पहनाकर पार्टी का सदस्यता कार्ड देकर विधिवत रूप से पार्टी में शामिल कराया।

उत्तर प्रदेश कांग्रेस कमेटी के प्रवक्ता डा0 सी0पी0 राय ने बताया कि इस अवसर पर प्रदेश कांग्रेस अध्यक्ष अजय राय ने पूर्व सासंद रवि प्रकाश वर्मा के साथ आये उनके सैकड़ों समर्थकों तथा समस्त आगन्तुकों का पार्टी में स्वागत करते हुए कहा कि कांग्रेस की सोच और नीतियों से प्रभावित होकर लोग कांग्रेस से जुड़ रहे हैं। भाजपा की जनविरोधी नीतियों से त्रस्त प्रदेश की जनता कांग्रेस की तरफ आशा भरी निगांहों से देख रही है। समाज के सभी वर्गों को साथ लेकर उनको आगे बढ़ाने की कांग्रेस अध्यक्ष मल्लिकार्जुन खड़गे, पूर्व कांग्रेस अध्यक्ष राहुल गांधी एवं महासचिव प्रभारी उत्तर प्रदेश प्रियंका गांधी की सोच में लोग भरोसा व्यक्त कर रहे हैं। सभी जाति और धर्म के लोग भाजपा की समाज तोड़ो राज करो की नीति और नीयत से परिचित हो चुके हैं और आने वाले समय में वोट की चोट देकर देश एवं प्रदेश की सत्ता पर काबिज भाजपा की

निरंकुश सरकार को उखाड़ फेकने का मन बना चुके है।

सदस्यता ग्रहण के उपरान्त पूर्व सांसद रवि प्रकाश वर्मा ने देश के सामने चुनौतियों का जिक्र करते हुए कहा कि भाजपा देश को बबार्दी की कगार पर लेकर आ गई है। देश में जो भी विकास हुआ है वह सिर्फ कांग्रेस की ही देन है और आज एक बार फिर से कांग्रेस की लहर चल चुकी है। और मैं चाहता हूं कि देश में कांग्रेस की सरकार बने तथा जनता को समस्याओं से निजात मिले इसके लिए मैं पूरी निष्ठा एवं ईमानदारी के साथ कांग्रेस संगठन को मजबूत बनाने के लिए संकल्प के साथ आज कांग्रेस पार्टी में शामिल हुआ हूं। उन्होंने कहा कि पार्टी द्वारा मुझे जो भी उत्तरदायित्व सौंपा जायेगा उसका मैं पूरी निष्ठा के साथ निर्वहन करूंगा।

इस क्रम में पूर्व सांसद रवि प्रकाश वर्मा की सुपुत्री पूर्व लोकसभा प्रत्याशी पूर्वी वर्मा ने सदस्यता ग्रहण के उपरांत कहा कि मेरे दादा कांग्रेस के एक बड़े नेता थे एवं कांग्रेस सरकार में मंत्री भी रहे एवं मेरी दादी भी सांसद रही एवं खीरी की जनता ने कई बार मेरे पिता को भी सासंद के रूप में कार्य करने का अवसर प्रदान किया। उन्होंने कहा कि हम समाजवादी पार्टी में काम कर रहे थे वहां हम जिस चीज के लिए राजनीति करने गये थे वहां सभी संभावनाएं धूमिल हो गई और वहीं दूसरी तरफ राहुल गांधी भारत जोड़ों यात्रा ने देश को को आकर्षित किया और मुझे भी आकर्षित किया जिससे प्रभावित होकर आज मैंने कांग्रेस पार्टी की सदस्यता ग्रहण की है।

कांग्रेस के वरिष्ठ नेता पूर्व सांसद पी0एल0 पुनिया ने पूर्व सांसद रवि प्रकाश वर्मा एवं उनकी सुपुत्री पूर्वी वर्मा तथा उनके साथ आये सभी आगंतुकों का स्वागत करते हुए कहा कि रवि प्रकाश वर्मा के सांसद रहने के दौरान मैं भी उनके साथ सांसद रहा वह एक मुखर सांसद रहा करते थे और सिर्फ गरीबों की ही बात करते थे। पूर्व सांसद रवि प्रकाश वर्मा के साथ कांग्रेस पार्टी की सदस्यता ग्रहण करने वालों में प्रमुख रूप से पूर्व ब्लाक प्रमुख मान सिंह पटेल, नरेन्द्र रावत, इफ्तिखार खान, हादी हसन, पूर्व जिला पंचायत सदस्य हरवंश लाल, अभिनय पटेल, शिवनंदन वर्मा, गुफरान अंसारी, दिव्या भारती, नीरज मौर्या, सोनम राज, उमा शंकर वर्मा, महेश कनौजिया, विमलेश वर्मा, पूर्व ह्यह्यगोलाह्लह्ल विधानसभा प्रत्याशी ब्रजस्वरूप पटेल, प्रधान रमेश वर्मा, राम सिंह वर्मा, प्रमोद कुमार, अब्दुल कादिर, अरविन्द वर्मा, प्रमोद वर्मा, रिंकी वर्मा, सतीश वर्मा, ओम प्रकाश, मनीष वर्मा, रामानुज वर्मा, जसवंत वर्मा, सचिन वर्मा, सुशील वर्मा, श्याम देव, कलेक्टर सिंह, सहित सैकड़ों की संख्या में पूर्व प्रधान तथा उनके लगभग 500 से अधिक समर्थक शामिल रहे। वहीं बहुजन समाज पार्टी के पूर्व विधानसभा प्रत्याशी नवाब फैजान अली खान के साथ पूर्व जिला अध्यक्ष शाहजहांपुर मंडल कोआर्डिनेटर बीएसपी दिनेश कुमार गौतम, मो0 अकील खां, नगर पालिका उपाध्यक्ष शाहजहांपुर मो0 चन्द्रमोहन पाण्डेय, मो0 लियाज, पूर्व डायरेक्टर गन्ना समिति राम पाल सिंह, मजीद खां, महफूज खां, आरिफ खां, जरार खां, हसन अली, यूनुस खां, कासिम खां, जुल्फिकार खां, तनवीर अहमद खां ने कांग्रेस पार्टी की सदस्यता ग्रहण की।

सदिग्धं परिस्थितियों में लापता महिला की गला रेतकर हत्या का प्रयास

15 साल पहले हुयी थी शादी पति से अनबन के चलते मायके में ही थी रहती

अमन लेखनी समाचार

मोहनलालगंज।पारा थाना क्षेत्र के फतेहगंज स्थित मायके से बीते रविवार की शाम अपनी सहेली संग निकली महिला नीलम सैनी सोमवार की सुबह साढे छः बजे करीब मोहनलालगंज के कल्लीपूरब गांव के एक ईट भट्टे के पास सड़क किनारे खून से लतपथ घायल अवस्था में बेसुध पड़ी मिली।महिला का गला धारदार हथियार से रेता हुआ था।प्रधान की सूचना के बाद मौके इंस्पेक्टर संतोष कुमार आर्य ने पुलिस फोर्स के साथ मौके पर पहुंचकर एम्बुलेंस की मदद से घायल महिला नीलम ? को इलाज के लिये एपेक्स ट्रामा सेंटर भेजा।होश में आयी नीलम से पुलिस ने पुछताछ की तो उसने अपनी सहेली आसमा संग घर से निकलने की बात कही ओर ये भी बताया रास्ते में आसमा ने उसे जूस पिलाया था जिसके कुछ देर बाद वो बेहोश हो गयी थी ओर जब आज सुबह होश आया तो वो खून से लतपथ मोहनलालगंज इलाके में सड़क किनारे पड़ी हुयी थी।सूचना पाकर एसीपी नितिन सिंह ने भी ट्रामा सेंटर पहुंचकर महिला नीलम का हाल जानने के साथ ही घटना स्थल का निरीक्षण किया।मोहनलालगंज पुलिस की सूचना पर एसीपी काकोरी व पारा इंस्पेक्टर ने भी एपेक्स ट्रामा सेंटर पहुंचकर घायल महिला का हाल जाना व मोहनलालगंज के कल्ली पूरब गांव पहुंचकर घटना स्थल का निरीक्षण किया।एसीपी ? मोहनलालगंज नितिन सिंह ने बताया पारा पुलिस पीड़ित पिता रामचन्द्र की तहरीर पर हत्या के प्रयास समेत अन्य धाराओ में सहेली के विरूद्व मुकदमा दर्ज किया है, घटना स्थल पर जाने वाले रास्तो पर लगे सीसीटीवी कैमरो की फुटेज खगांली जा रही हैं।

मेगा एक्सपो में अंशिका के दल ने सूफी कथक से जीता दिल

छाप तिलक और मेरा मुर्शिद पर अंशिका, मलखान, अवन्तिका, मौसमी ने पेश किये मनभावन नृत्य संयोजन

अमन लेखनी समाचार

लखनऊ । मेगा एक्सपो का आयोजन 3 से 11 नवंबर तक गोमती नगर के इंदिरा गांधी प्रतिष्ठान में किया जा रहा है। उसमें देशभर के रेशम और उत्तर प्रदेश के खादी व हैंडलूम के कपड़े बनाने वालों से लेकर मिट्टी की मूर्तियां और कलाकृतियां बनाने वाले कारीगर हिस्सा ले रहे हैं. इसके साथ ही यहां ओडीओपी उत्पादों का प्रदर्शन और बिक्री भी की जा रही है। संस्कृति विभाग उत्तर प्रदेश की ओर से यूपी स्टेट मेगा एक्सपो में सांस्कृतिक आयोजन भी करवाए जा रहे है। इस क्रम में सोमवार 6 नवम्बर 2023 को लोकप्रिय नृत्यांगना अंशिका त्यागी के दल ने सूफी कथक नृत्य कर दर्शकों की प्रशंसा हासिल की।

सूफी कथक नृत्य की प्रस्तुति में अंशिका त्यागी के साथ मलखान सिंह, अवन्तिका शर्मा और मौसमी भारती ने एक से बढ़ कर एक प्रस्तुतियां दीं। इसमें छाप तिलक सब छिनी रे, मो से नैना मिलाई के पर पेश नृत्य देखते ही बना। दर्शकों की तालियों ने इस प्रस्तुति का इस्तकबाल किया। इस क्रम को बढ़ाते हुए मेरा मुर्शिद खेले होरी पर मनभावन नृत्य संयोजन पेश कर शाम को यादगार बना गया। इस आयोजन में नव अंशिका फाउण्डेशन की अध्यक्षा नीशू त्यागी, थिएटर एवं फिल्म वेलफेयर एसोसिएशन के सचिव दबीर सिद्दीकी सहित अन्य उपस्थित रहे।

सड़क हादसे में मासूम को ट्रक ने रौंदा, मौत

अमन लेखनी समाचार

मोहनलालगंज। प्राप्त जानकारी के अनुसार पति चन्द्रशेखर की डेढ साल पहले सड़क दुर्घटना में मौत के बाद पिंकी अपनी चार बेटियों अक्षरा, शिवानी, सोमिया, शिवनेना के साथ अपने मायके मोहनलालगंज के अतरौली गांव में रहती थी।नानी कैलाशा देवी ने बताया सोमवार की शाम छःबजे के करीब मासूम नातिन शिवानी (5वर्ष) सड़क पार कर घर आ रही थी तभी तेज रफ्तार ट्रक ने मासूम को रौंद दिया।दुर्घटना में मासूम शिवानी की मौके पर दर्दनाक मौत हो गयी।जिसके बाद आक्रोशित ग्रामीणो ने अतरौली-गोसाईगंज मार्ग जाम कर मासूम का शव रखकर प्रदर्शन शुरू कर दिया ? ।ग्रामीणो का आरोप था हर साल अतरौली गांव के अंधे मोड़ो पर ब्रेकर ना बनने से तेज रफ्तार से गुजरने वाले ट्रको की चपेट में आकार कई मौते हो चुकी है, डीएम, एसडीएम से लेकर पीडब्लूडी के अफसरो ने मांग के बाद भी आज तक अंधे मोड़ो पर ब्रेकर नही बनाया, जिसके चलते एक बार फिर मासूम की जान चली गयी।सूचना पाकर एसीपी नितिन सिंह व इंस्पेक्टर संतोष कुमार आर्य ने भारी पुलिस बल के साथ मौके पर पहुंचकर आक्रोशित ग्रामीणो व परिजनो को समझाने का प्रयास किया लेकिन वो नही माने।सड़क जाम होने से उक्त मार्ग के दोनो तरफ ट्रको समेत अन्य वाहनो की लम्बी कतारे लग गयी।वही दुर्घटना ने बाद मासूम बेटी का क्षत विक्षत शव देख मां पिंकी की तबीयत बिगड़ गयी ओर वो बेहोश हो गयी।जिसके बाद मौके पर मौजूद ग्रामीण आनन-फानन पिंकी को इलाज के लिये सीएचसी लेकर गयें।मौके पर पहुंचे नगर पंचायत के चेयरमैन प्रतिनिधि अजय पांडे ने मृतका की नानी कैलाशा देवी समेत ग्रामीणो से वार्ता कर अपने खर्चे पर गांव के अंधे मोड़ो पर स्पीड ब्रेकर बनवाये जाने समेत दुर्घटना करने वाले ट्रक व चालक पर गम्भीर धाराओ में मुकदमा दर्ज कराकर मुआवजा दिलवाये जाने का आश्वासन दिया।तब जाकर ग्रामीणो का आक्रोश शांत हुयी ओर मासूम का शव मौके से उठाये जाने पर परिजन व ग्रामीण राजी हुये।जिसके बाद पुलिस ने मासूम शिवानी के शव को कब्जे में लेकर पंचनामा भरकर पोस्टमार्टम के लिये भेजा।हालाकि इस दौरान नाराज कुछ एक ग्रामीणो ने ट्रको पर पथराव कर दिया, जिन्हे पुलिस ने हल्का बल प्रयोग कर मौके से खदेड़ कर जाम खुलवाने के साथ वाहनो का आवगमन शुरू कराया।इंस्पेक्टर संतोष कुमार आर्य ने बताया पीड़ित परिजनो की तहरीर पर दुर्घटना करने वाले ट्रक व चालक पर मुकदमा दर्ज कर ट्रक को कब्जे में ले लिया गया हैं।

आपूर्ति विभाग की टीम ने सरकारी राशन की दुकान पर छापा मारकर बड़ी घटतौली पकड़ी

अमन लेखनी समाचार

सरोजनी नगर लखनऊ। आपूर्ति विभाग की टीम ने सोमवार को सरोजनीनगर इलाके में एक सरकारी राशन दुकान पर छापा मार कर बड़ी घटतौली पकड़ी। इस मामले में आपूर्ति विभाग द्वारा राशन दुकानदार के खिलाफ आगे की कार्रवाई की जा रही है। बताते हैं कि आपूर्ति विभाग की टीम ने यह कार्रवाई एक राशन कार्ड धारक द्वारा मुख्यमंत्री पोर्टल पर की गई शिकायत के बाद की है। बताया जाता है कि सरोजनीनगर के रहीमाबाद में नेहा वर्मा के नाम से स्थित सरकारी उचित दर की दुकान पर काफी लंबे समय से राशन कार्ड धारकों के साथ घटतौली करने के अलावा उनसे प्रति कार्ड 10 रुपये की वसूली की जा रही थी। इसको लेकर बीते दिनों एक राशन कार्ड धारक ने मुख्यमंत्री पोर्टल पर राशन दुकानदार की शिकायत की। इस शिकायत के बाद क्षेत्रीय आपूर्ति कार्यालय आलमबाग के आपूर्ति निरीक्षक अजीत सिंह के नेतृत्व में सोमवार दोपहर एक टीम रहीमाबाद गांव पहुंची। जहां टीम ने राशन दुकान से राशन ले चुके कार्ड धारकों का राशन वजन कराया। टीम ने जैसे ही एक कार्ड धारक को दिया गया 30 किलो राशन तराजू पर रखा तो वह 30 किलो के बजाय 23 किलो 920 ग्राम ही निकला। इसी तरह एक कार्ड धारक का 15 किलो की जगह 13 किलो 920 ग्राम, एक दूसरे कार्ड धारक का 20 किलो की जगह 19 किलो 640 ग्राम और एक अन्य कार्ड धारक द्वारा लिए गए 20 किलो में 19 किलो 80 ग्राम ही निकला। छापा डालने पहुंची टीम की माने तो यह सब कार्ड धारक की बोरी सहित वजन किया गया है। उनका कहना था कि अगर बोरी का अलग से वजन देखा जाए तो राशन दुकानदार द्वारा दिया जा रहा राशन और कम निकलेगा। उधर दुकान पर मौजूद कुछ राशन कार्ड धारकों से जब आपूर्ति विभाग की टीम ने बात की तो उन्होंने बताया कि दुकानदार द्वारा प्रति राशन कार्ड 10 रुपये अतिरिक्त यह कहकर लिए जा रहे थे कि इसके लिए ऊपर से आदेश है। फिलहाल इस मामले में राशन दुकानदार नेहा वर्मा के खिलाफ कागजी कार्रवाई शुरू कर दी गई है। अधिकारियों का कहना है कि राशन दुकानदार द्वारा अगर इस मामले में जुमार्ना अदा कर दिया गया तो उसे हिदायत देकर छोड़ दिया जाएगा। अन्यथा उसकी राशन दुकान निरस्त करने की कार्रवाई के लिए जिलाधिकारी को संस्तुति कर दी जाएगी।

पुरानी रंजिश को लेकर दो पक्षों में मारपीट, रिपोर्ट दर्ज

अमन लेखनी समाचार

सरोजनी नगर लखनऊ। सरोजनीनगर में पुरानी रंजिश को लेकर रविवार शाम दो पक्षों में मारपीट हो गई। पुलिस दोनों ओर से रिपोर्ट दर्ज कर मामले की जांच पड़ताल कर रही है। सरोजनीनगर के गहरु निवासी अमित कुमार गौतम के मुताबिक रविवार शाम करीब 7 बजे वह गौरी चौराहे पर अपना ई-रिक्शा लेकर सवारी का इंतजार कर रहा था। तभी पप्पू कश्यप और उसके बेटे सिद्धू व शुभम के अलावा दो अन्य लोगों ने उसे जबरन ई रिक्शा ले चलने को कहा। मना करने पर ई-रिक्शा से खींचकर जाति सूचक गालियां देते हुए दौड़ा-दौड़ा कर उसकी चौराहे पर ही लात घूसों से पिटाई कर दी। आरोप है इससे पहले भी जानलेवा हमला कर चुके हैं। जिसमें पीड़ित के भाई द्वारा प्रेम कश्यप के खिलाफ लिखाई गयी रिपोर्ट को लेकर सुलह का दबाव डाल चुके हैं। सुलह न करने पर जान से मारने की धमकी भी दी। आरोप है कि मारपीट के बाद 10 - 12 लोगों ने पीड़ित के घर पर चढ़ाई कर दी। उधर गौरी चौराहा, स्कूटर इंडिया गेट निवासी पप्पू कश्यप के मुताबिक शाम करीब 7 बजे वह आर्यन ट्रेडर्स से स्कूटर इंडिया चौराहा की तरफ जा रहा था। तभी पीछे से आ रहे अमित गौतम ने आते ही उससे मारपीट शुरू कर दी। मुंह पर मार देने से दांत में चोट आई है। बाद में जान से मारने की धमकी भी दी। फिलहाल पुलिस दोनों पक्षों की रिपोर्ट दर्ज कर जाँच कर रही है।

बैंक के अन्दर महिला के बैग में रखे, बीस हजार रुपए चोरी

अमन लेखनी समाचार

लखनऊ।इंडियन इलाहाबाद बैंक से समूह के रुपये निकालने के बाद एक महिला के बैग में रखे हुए तीस हजार रुपयों में से बीस हजार चोरी हो गए। जब उसने बैग देखा तो 20 हजार रुपये उसमें गायब मिले जिसे देखकर उसके होश दंग रह गए। सूचना के बाद बैंक कर्मियों ने सीसीटीवी फुटेज भी खंगाली है, जिसमें कोई सुराग हाथ नहीं लगा। शिकायत मिलने के पश्चात पुलिस ने जांच पड़ताल शुरू कर दी। मलिहाबाद थाना क्षेत्र के ग्राम गढ़ी संजर खां निवासिनी पुष्पा के अनुसार सोमवार को वह करीब साढ़े बारह बजे मलिहाबाद चौराहे पर स्थित इलाहाबाद/इंडियन बैंक में रुपए निकालने के लिए आयी थी, वहीं महिला ने अपने खाते से तीस हजार रुपए निकाल कर बैग में रख लिए इसी बीच किसी ने दो सौ रुपए की एक गड्डी जिसमें कुल सौ नोट बीस हजार रुपए चोरी कर चोर रफूचक्कर हो गए, पीड़ित ने रुपए चोरी होने की जानकारी बैंक कर्मियों को दी तो बैंक कर्मियों ने बैंक में लगे सीसीटीवी फुटेज चेक किए जिसमें कोई सुराग नहीं मिला, पीड़िता ने थाने पहुंच कर तहरीर देकर कार्यवाही की मांग की है। इस संबंध में थाना प्रभारी निरीक्षक अनिल कुमार सिंह ने बताया कि तहरीर मिली है, घटना की जांच की जा रही है।

जुंआ खेलते तीन गिरफ्तार

मोहनलालगंज।इंस्पेक्टर संतोष कुमार आर्य ने बताया सोमवार की सुबह साढे तीन बजे के करीब थाना क्षेत्र के दहियर गांव के लटियारी बाबा मंदिर के पास खाली पड़े एक प्लाट में जीत-हार की बाजी लगाकर जुआ खेले जाने की सूचना पर पुलिस टीम के साथ मौके पर छापेमारी कर फाड़ से 52 अदद तास की गड्डी समेत 2180रुपए के साथ तीन जुआड़ियों को गिरफ्तार किया गया।पुछताछ में तीनो ने अपना नाम सुमित, ललित कुमार चौरसिया, राकेश कनौजिया, निवासीगण दहियर थाना मोहनलालगंज बताया।तीनो आरोपियों पर 13 जुआ अधिनियम की धारा में मुकदमा दर्ज कर चालान किया गया।

संक्षेप

जमीन के बटवारे को लेकर देवरानी जेठानी में जमकर हुई मारपीट

अमन लेखनी समाचार

सुमेरपुर, उन्नाव। थाना बिहार क्षेत्र के एक गाँव मे देवरानी जेठानी में जमकर मारपीट हो गयी। सूचना पर पहुची पुलिस ने दोनों का शांति भंग में चालान कर मा०न्याय० के समक्ष भेज दिया है। थाना बिहार के बिरवार मजरे जमीपुर में जमीनी बटवारे को लेकर एक परिवार में काफी दिनों से आपस मे रंजिश चल रही थी। सोमवार को यह रंजिश मारपीट में बदल गयी। नीलम पत्नी इंद्र बहादुर का अपनी जेठानी आशा पत्नी शिवबहादुर के साथ जमीनी मामले को लेकर कहा सुनी हो गयी। बात बढ़ते बढ़ते आपस लाठी डंडे भी चलने लगे। दोनो के पति बाहर मजदूरी कर अपने परिवार का पालन - पोषण करते है।जब तक अन्य लोग दोनो को समझा बुझा पाते तब तक देवरानी -जेठानी ने एक दूसरे को घायल कर दिया। अन्त में दोनों पक्षो की शिकायत पर पुलिस ने दोनों का चालान कर मा०न्याय० के समक्ष भेज दिया।

घर के बाहर बंधी 6 बकरिया ले गए चोर

अमन लेखनी समाचार

पुरवा, उन्नाव।कोतवाली क्षेत्र के गांव महरामऊ निवासी शीतल ने पुलिस को तहरीर देकर बताया कि रविवार रात वह घर के अंदर सो रहा था।घर के बाहर बरामदे में सात बकरियां बंधी थी।रात समय लगभग डेढ़ बजे कुछ आहट पाकर बाहर आया तो देखा एक चार पहिया वाहन से कुछ लोग दरवाजे से निकले।जब बरामदे में देखा तो छह बकरियां गायब थी।जिससे उक्त वाहन में चोरो द्वारा बकरियां उठा लें जाने की जानकारी हुई।पुलिस ने कार्यवाही का भरोसा दिया है।

सीएचसी में पहला प्रसव सीजर हुआ सफल ग्रामीणों में खुशी की लहर

अमन लेखनी समाचार

पुरवा, उन्नाव।सीएचसी बनने के कई वर्ष बाद पहला प्रसव ऑपरेशन से किया गया।जिसके बाद क्षेत्रीय लोगो में खुशी की लहर है।सीएचसी में आने वाली गर्भवती महिला के प्रसव के दौरान समस्या होने पर डाक्टर जिलाअस्पताल रेफर करते थे।जिसके बाद स्वजन या तो कई किमी दूर जिलाअस्पताल लें जाते थे।सीएचसी में यह सेवा शुरू होने के बाद लोगो को काफी सुविधा हो गई है। बाद 2 नवंबर को क्षेत्र के गांव ऊंचगांव किला निवासी अखिलेश सैनी की पत्नी फाल्गुनी को प्रसव पीड़ा होने पर सीएचसी लेकर पहुंचा था।प्रसव के दौरान नार्मल बच्चा होने में कुछ दिक्कत होने के चलते ऑपरेशन कर डिलेवरी कराई।और जज्जा , बच्चा दोनों स्वस्थ्य होकर सोमवार को सीएचसी से डिसचार्ज किए गए। सीएचसी अधीक्षक दिनेश कुमार ने बताया कि ऑपरेशन का कार्य शुरू हो गया है।

आगामी पर्व को लेकर जिलाधिकारी ने की बैठक

अमन लेखनी समाचार

उन्नाव। आगामी त्यौहार दीपावली, गोवर्धन पूजा, भाईया दूज एवं छठ पूजा को शान्ति एवं सौहार्द पूर्ण ढ़ंग से सम्पन्न कराने के उद्देश्य से विकास भवन सभागार में जिलाधिकारी अपूर्वा दुबे की अध्यक्षता में जिले के गणमान्य व्यक्तियों तथा अधिकारियों के साथ जिला स्तरीय पीस कमेटी की बैठक सम्पन्न हुई।

बैठक में गणमान्य व्यक्तियों द्वारा त्यौहारों के दौरान आने वाली समस्याओं को जिलाधिकारी के समक्ष रखा गया, जिसको लेकर जिलाधिकारी ने सभी को आश्वस्त किया कि दिये गए सुझावों का संज्ञान लेकर आवश्यक कार्यवाही करायी जाएगी। इस मौके पर डीएम ने समस्त नगर निकाय के अधिशासी अधिकारियों तथा जिला पंचायतराज अधिकारी को निर्देशित करते हुए कहा कि त्यौहारों के दौरान नगरीय एवं ग्रामीण क्षेत्रों में अभियान चलाकर साफ-सफाई के विशेष इंतेजाम करायें जाए। उन्होंने समस्त एसडीएम, क्षेत्राधिकारियों एवं थाना प्रभारियों को सख्त निर्देश दिये कि सुरक्षा के इंतेजाम मानक पूरे करने पर ही अस्थायी पटाखा विक्रेताओं को लाइसेंस जारी किये जाएं। यह भी कहा कि अपने-अपने क्षेत्रों में भ्रमण कर छठ पूजा के स्थलों का जायजा लेते हुए सुरक्षा के पर्याप्त इंतेजाम सुनिश्चित करा लें ताकि किसी भी अप्रिय घटना से बचा जा सके। उन्होने विद्युत विभाग को सख्त निर्देश दिये है कि त्योहार के दौरान निर्बाध रूप से विद्युत की आपूर्ति सुनिश्चित करायी जाए। उन्होंने जनपद वासियों से अपील करते हुऐ कहा कि दीपावली में ग्रीन पटाखों का ही इस्तेमाल करें तथा बच्चों को पटाखा आदि से दूर रखें। त्यौहार के दौरान सावधानी व सतर्कता बनाये रखें। उन्होंने सभी जनपद वासियों को आगामी पर्वों की शुभकामनाएं व्यक्त करते हुए कहा कि जनपद उन्नाव की संस्कृति एवं यहाँ की गंगा-जमुनी तहजीब को अक्षुण्य बनाए रखना हम सबका कर्तव्य है। सभी लोग संयम, मानवता, संवेदनशीलता, शालीनता, प्रेम, भाई-चारा, सौहार्दपूर्ण ढंग एवं परम्पराओं का पालन करते हुए तथा किसी भी व्यक्ति की धार्मिक भावना को आहत किये बगैर आगामी त्यौहारों को पूरे उत्साह के साथ मनाएं।

इस दौरान एएसपी ने कहा कि दीपावली पर्व के दृष्टिगत बाजारों में होने वाले भीड़-भाड़ को नियंत्रित करने तथा यातायात को सुगम बनाने के लिए प्लान तैयार कर लिया गया है। पटाखों की दुकानें चिन्हित जगह पर टीन शेड में ही लगायी जायें। यह कार्य संबंधित एसडीएम तथा सीओ द्वारा सुनिश्चित करा लिया जाए। उन्होंने उपस्थित गणमान्य व्यक्तियों से अपील की है, कि त्यौहारों को सकुशल संपन्न कराने के लिए प्रशासन का आवश्यक सहयोग करें। बैठक में एडीएम नरेन्द्र सिंह, एएसपी शशि शेखर सिंह, सिटी मजिस्ट्रेट अरूण मणि तिवारी, परियोजना निदेशक कमलेश कुमार सहित समस्त उप जिलाधिकारी एवं क्षेत्राधिकारी गण व विभिन्न समुदायों के गणमान्य लोग मौजूद रहे।

पुल की स्लैब की दरार से निकली सरिया, किसी बड़े हादसे का इंतजार

अमन लेखनी समाचार

सुमेरपुर, उन्नाव।तहसील बीघापुर के अन्तर्गत स्थित सिद्ध पीठ माँ चन्द्रिका देवी बक्सर में बने गंगा पुल में डामर उखड़ जाने के कारण सरियों का जाल निकल आया है ।ये जाल इतना जोखिम भरा है कि किसी भी समय बड़ी दुर्घटना हो सकती है।

वर्तमान समय मे कानपुर - लखनऊ एलिवेटेड मार्ग निमार्णाधीन होने के कारण भारी वाहनों का रूट परिवर्तन किया गया है लेकिन टोल टैक्स बचाने के चक्कर मे भारी वाहन इस पुल से गुजर कर लखनऊ, रायबरेली, आदि जगहों के लिए जा रहे है। प्रतिदिन करीब सैकड़ो की संख्या में भारी वाहनों के गुजरने से सुमेरपुर -बक्सर मार्ग के खस्ताहाल होने के साथ बक्सर पुल पर निकली टेढ़ी-मेड़ी सरिया बड़े हादसे को दावत दे रही है। गंगा नदी पर बने आवागमन के एकमात्र पुल को काफी समय बाद तत्कालीन संत शोभन सरकार की मांग पर राज्य सेतु निगम द्वारा बनवाया गया था। पवित्र धाम व तीर्थ स्थान होने की वजह से हजारों श्रद्धालु प्रतिदिन गंगा में स्नान करने के उपरांत दर्शन हेतु माँ चन्द्रिका देवी मंदिर आते है। घाट होने की वजह से रोजाना दर्जनों लोग अंतिम संस्कार हेतु भी इसी पुल से होकर आते है। आधुनिक तकनीकी के इस पुल को कई स्लैबो से जोड़कर स्प्रिंग व साकर की मदद से बनाया गया है। साथ ही गैप में गड्ढे की वजह से सरिया दिख रही है जिनसे बड़ा हादसा हो सकता है। कंक्रीट उखड़ जाने की वजह से एक स्थान पर स्लैब में पड़े सरिया का जाल दिख रहा है।

पुल सम्बंधित समस्या की शिकायत जब सहायक अभियंता यच. यन.मिश्रा से की गई तब उन्होंने बताया कि पुल की शीघ्र मररमत की जाएगी।

पुलिस ने रूपियो के लेन देन एटीएम व आनलाइन द्वारा किए जाने को लेकर किया जागरूक

अमन लेखनी समाचार

फतेहपुर चौरासी, उन्नाव। स्थानीय क्षेत्र के एक कस्बे में आज उत्तर प्रदेश पुलिस के द्वारा एटीएम और फोन से आनलाइन लेन देन के संदर्भ में लोगों को जागरूक किया । थाना क्षेत्र के अंतर्गत आज कस्बा ऊगू मे हुलासी कुंआ गौरिया मार्ग पर स्थानीय पुलिस चौकी के प्रभारी अजय शर्मा के नेतृत्व में लोगों को एटीएम आन लाईन लेन देन मे बढती शिकायतों के संदर्भ में एक नुक्कड़ नाटक के माध्यम से लोगों को एतिहात बर्तने के लिए जागरूक किया लोगो से चौकी प्रभारी ने बताया कि बडती शिकायतो के मद्देनजर सबकी नियत साफ नहीं होती है इस लिए किसी के फोन से लुभाने वाली बातो मे न आये एटीएम कोड न बताये यदि किसी का पैसा खाते से निकल जाये तो 1930 पर चौविस घंटे के अंदर काल करे जिसमें यू पी पुलिस आपके साथ है ।इस मौके पर राज कुमार, रामचंद्र तथा फुरकान अहमद आदि पुलिस कर्मी एवं ग्रामीण मौजूद रहे।

पूर्व विधान सभा अध्यक्ष ने कथा व्यास से लिया आशीर्वाद

अमन लेखनी समाचार

असोहा, उन्नाव। राम की कृपा के बिना कोई भी कार्य आसान नहीं होता , उक्त उद्गार पूर्व विधान सभा अध्यक्ष हृदय नारायण दीक्षित ने व्यास पीठ से आशीर्वाद लेते हुए कही । क्षेत्र के अजयपुर स्थित पावन धाम कुटीबीर बाबा मंदिर में चल रही नव दिवसीय हनुमत रुद्र महायज्ञ एवम मानस वेदांत संत सम्मेलन के सातवे दिन कथा में पूर्व विधान सभा अध्यक्ष हृदय नारायण दीक्षित पहुंच कर माथा टेक आशीर्वाद लिया ।उपस्थित लोगो को संबोधित करते हुए कहा परमात्मा सभी प्रकार से परिपूर्ण है , यह जगत भी उस परमब्रह्म से पूर्ण है। क्योंकि यह पूर्ण उस पुरोषत्म से ही उत्पन्न हुआ है ।इस प्रकार परम ब्रह्म के पूर्ण होने से जगत पूर्ण हुआ है। उन्होंने कहा की राम एक आज्ञाकारी पुत्र थे ,उन्होंने अपने चरित्र से लोगो को बतलाया की मनुष्य को अपने जीवन में क्या करना चाहिए ।उन्होंने कहा की धर्म का ज्ञान रखने वाले लोग सत्य को ही सर्वोत्तम धर्म मानते है ।प्रयाग से आए अभिरामा चार्य जी ने भक्तो को संबोधित करते हुए कहा की सुख और दुख जीवन का हिस्सा है ,प्रसन्नता और दुख जीवन में आते जाते रहते है मनुष्य को इससे विचलित नहीं होना चाहिए । उन्होंने कहा की अहंकार मनुष्य के पतन का कारण है , राम ने रावण को नहीं मारा था रावण को तो उसके अहंकार अनैतिकता , और अधर्म ने मारा था ,राम तो सिर्फ द्वारा बने थे । आचार्य जी ने कहा की सत संगत , भागवत कथा ,और कृपा के बिना मनुष्य को ज्ञान नही मिलता , मनुष्य को ईश्वर से आस्था जरूर रखनी चाहिए ,क्योंकि करता और कराता वही है ।कार्यक्रम के आयोजक संजय शुक्ल ने पूर्व विधान सभा अध्यक्ष वा अभिरामचार्य जी का अंग वस्त्र व प्रतीक चिन्ह दे कर सम्मान किया ।कार्यक्रम के दौरान सतीश त्रिपाठी,विजय पाण्डे,बंटी , संदीप शुक्ल , सोनू मिश्र , गुड्डू पाल आकाश विश्वकर्मा , पिंटू सिंह , रजनीकांत बाजपेई ,शुशील शुक्ल दिनेश पाण्डे,राजू तिवारी,हर्षित,आकाश शुक्ला सहित सैकड़ों की संख्या में महिला पुरुष उपस्थित रहे ।

बंदर तस्करों को पुलिस ने किया गिरफ्तार, भेजा जेल

अमन लेखनी समाचार

सफीपुर, उन्नाव। गस्त के दौरान पुलिस ने कोतवाली क्षेत्र के महदी खेड़ा पुलिया के पास वाहन चेकिंग के दौरान पुलिस ने अर्टिका कार की तलाशी ली जिसमे तीन बंधी बोरिया रक्खी थी जो हिल-डुल रही थी उसको खुलवाकर देखा गया तो उसमे मरणासन्न हालत में 15 लंगूरी बंदर मिले कार सवार दो युवकों को पुलिस ने हिरासत में लेकर जानकारी जुटाई तो उनकी पहचान जिला संभल मुरादाबाद के थाना बहजोई क्षेत्र गाव पमासा निवासी राजकुमार पुत्र शिशुपाल सिंह व दूसरा इसी थाना क्षेत्र के गाव सिहोरी निवासी देशराज पुत्र नरेश पाल सिंह के रूप में हुई पुलिस ने वन विभाग के कर्मचारियों की मौजूदगी में कार्यवाई करते हुए दोनों आरोपियों को कोर्ट भेज बंदरो को वन विभाग की टीम को सौंप दिया

प्रभारी निरीक्षक श्यामनरायण सिंह ने बताया कि पकड़े गए आरोपियों ने बताया कि जनपद उन्नाव के बारासगवर थाना क्षेत्र से बंदरो को पकड़ उन्हें नशीला पदार्थ खिलाया फिर वाहन से संभल के पनापुर गाव ले जाया जा रहा था जिनकी बिक्री उच्च दामो पर होना था।

कवि सम्मेलन एवं मुशायरे का किया गया आयोजन

अमन लेखनी समाचार

सफीपुर, उन्नाव। अखिल भारतीय कवि सम्मेलन एवं मुशायरे का शुभारंभ करते हुए नगरपंचायत अध्यक्ष पति सौरभ बाजपेई ने कहा कि ऐसे कार्यक्रम से समाज जुड़ता है ।इस अवसर पर आए कवियों ने अपनी पंक्तियों से देर रात श्रोताओं को बांधे रक्खा ।कस्बे के मोहल्ला सय्यदवाड़ा स्थित सुल्तान वेल्फेयर सोसाइटी के तत्वाधान में आयोजित सम्मेलन में आए कवियों -शायरों ने रात भर अपनी बेहतरीन पंक्तियों से रात पर श्रोताओं को जोड़े रक्खा कार्यक्रम का संचालन कर रहे कवि राहुल वर्मा ने पढ़ा कि झोपड़ी को मकान कर देता है, पंखुड़ी को गुलदान कर देता है, इसपे न इतरा अए दोस्त,समय है राजा को भी दरबान कर देता है । मशहूर शायर रियाज सिद्दीकी ने पढ़ा कि इस जमाने को क्या हो गया है , खून से खून जुदा हो गया है ।गुजरात से आई डाक्टर मधु गौड़ ने राजनीतिक स्थित पर इस तरह रोशनी डाली कि जुलूसों में जो मोहब्बत की बात करते है ,यकीन मानो वोह किसी के नही होते,वोह तो कुर्सी के लिए जातपात करते है ।सन्नी पटेल उन्नाव के छंद थे मानते पत्थरो में बसे भगवान किंतु, मातु पिता गुरू नही मानते ।हरदोई के मशहूर प्रेम कवि पवन प्रगीत ने कहा कि -तूने पत्थर जिसे बनाया था , संग मरमर बना दिया जिसने । शायरों में नौजवान शायर अंदुल मोईद वतन परस्ती को अपने शब्दों में व्यक्त किया कि हम है तैयार है हर एक जतन के लिए । है सभी कुछ न्योछावर वतन के लिए । दानिश जैदी का बयान था कि यहां हर शख्स बस यह चाहता है , मिलाए सब घड़ी मेरी घड़ी से ।महमूद अली ने पढ़ा कि दिले गमो से दूर चलो मयकदे चलो, फिक्र ए जहा से दूर चलो मयकदे चलो ।कानपुर से आए शिवांश शुक्ला सरस ने कहा कि बड़े लोगो से मिलने का बड़ा खतरा रहा यह भी , यह अक्सर काम पर ही काम आना भूल जाते है । संयोजिका कवयित्री श्रद्धा पण्डेय ने पढ़ा कि हमे तो प्यार है तुमसे,शिकायत भी तुमही से है, हमारी कैद भी तुम हो ,जमानत भी तुमही से है आयोजक राशिद अली ने सभी आए कवियों व अतिथियों को सम्मानित किया ।

नौकुण्डीय गायत्री महायज्ञ के समापन दिवस में राष्ट्र जागरण दीप महायज्ञ का हुआ आयोजन

अमन लेखनी समाचार

उन्नाव।विकास खंड सिकंदर पुर सरोसी क्षेत्र के दोस्तीनगर में गत 30 अक्टूबर से चल रहे नौ कुण्डीय गायत्री महायज्ञ के समापन दिवस विराट राष्ट्र जागरण दीप महायज्ञ का आयोजन किया गया जिसका शुभारंभ दीपक जलाकर नर सेवा - नारायण सेवा संस्थापक विमल द्विवेदी,अपर जिला जज मनीष निगम की पत्नी अपर जिला जज पूनम निगम सहित गायत्री परिवार व आयोजकों द्वारा भक्तो के साथ 2400 दीपक जलाये गए इससे पूर्व प्रातः 8 बजे से 12 बजे तक देव पूजन -यज्ञ पूणार्हुति व अन्नपूर्णा भंडारे का आयोजन किया गया शाम 7 बजे से पावन श्रीराम कथा ० पूज्य व्यास पं संजय कृष्ण द्विवेदी स्वामी जी द्वारा अमृत वाणी से कार्यक्रम का समापन हुवा आज के कार्यक्रम के मुख्य यजमान के रूप में उपस्थित हिन्दू जागरण मंच के प्रांतीय मंत्री व नर सेवा - नारायण सेवा संस्थापक विमल द्विवेदी द्वारा सभी आचार्यो का तिलक व माल्यार्पण कर सभी का आशीर्वाद प्राप्त कर सफल व भव्य आयोजन के लिए आयोजक व संरक्षक मंडल का आभार व धन्यवाद ज्ञापित किया

व्यवस्थापक गायत्री परिवार के आचार्य कमलेश बाजपेई, इस अवसर संरक्षक पूर्व प्रमुख राम स्वरूप त्रिवेदी ,आयोजक भंवर सिंह चंदेल, संयोजक ग्राम प्रधान गौरव सिंह सेंगर, हिन्दू जागरण मंच जिला संयोजक अजय त्रिवेदी, भारत सिंह,अजय शुक्ला, मनोज सिंह, रिंकू त्रिवेदी,योगेंद्र सिंह, सत्येंद्र सिंह,पिल्लू सिंह शालू गुप्ता ,नवनीत सैनी, राम जी गुप्ता, आशीष त्रिवेदी, योगेंद्र तिवारी,विनय पंडित आदि लोग उपस्थित रहे।

निपुण कार्यशाला के आयोजन में शिक्षक पहुंचे बीआरसी

अमन लेखनी समाचार/शोभित शुक्ला

फतेहपुर। जनपद के देवमई विकासखंड अंतर्गत ब्लॉक मुख्यालय में स्थापित ब्लॉक संसाधन केंद्र में शिक्षकों की निपुण कार्यशाला आयोजित हुई कार्यक्रम की अध्यक्षता कर रहे खंड शिक्षा अधिकारी प्रवीण शुक्ल ने मां सरस्वती के प्रतिमा में माल्यार्पण कर कार्यक्रम का शुभारंभ किया कार्यक्रम के अंतर्गत सभी शिक्षण संस्थानों में कक्षा एक दो तथा तीन में अध्यापन कार्य कर रहे संकुल शिक्षकों को आमंत्रित किया गया खंड शिक्षा अधिकारी ने संबोधन करते हुए शिक्षकों को बताया कि जिन विद्यालयों को एआरपी शिक्षकों द्वारा गोद लिया गया था ऐसे गोद लिए विद्यालयों के शिक्षकों की कार्यशाला विगत अक्टूबर माह में संपन्न हो चुकी है कार्यक्रम में मौजूद एआरपी शिक्षकों ने अपना अपना व्याख्यान प्रस्तुत करते हुए पुस्तकालय से पठन अभ्यास दीक्षा एप का प्रयोग शिक्षक संदर्शिकाओं द्वारा शिक्षण निपुण लक्ष्य ऐप लॉगिन करना इत्यादि के बारे पर विस्तृत प्रकाश डाला ब्लॉक संसाधन केंद्र अंतर्गत जनपद स्तर से आमंत्रित एल एल एफ टीम के जिला प्रबंधक आरिफ जिला कोऑर्डिनेटर महीप संतोष मिश्रा एवं ब्लॉक कोऑर्डिनेटर स्वाती गुप्ता परविंदर चौहान आदि ने भी अपने-अपने वक्तव्य प्रस्तुत करते हुए निपुण विद्यालय बनाने के लिए शिक्षकों को नवीन जानकारियां दी खंड शिक्षा अधिकारी प्रवीण शुक्ल ने भी सभी शिक्षकों को एन ए टी परीक्षा का डाटा साझा करते हुए विद्यालयों को निपुण बनाने के लिए प्रेरित किया इस मौके पर एआरपी आलोक द्विवेदी सुनील गौतम ललित उमराव विजय द्विवेदी समेत लगभग तीन दर्जन से अधिक विद्यालयों से शिक्षक गण मौजूद रहे

मुकदमा दर्ज करने के नाम पर सिपाहियो ने पीड़ित महिला से लिया रुपिया

अमन लेखनी समाचार

बीघापुर, उन्नाव।कोतवाली क्षेत्र के कस्बा के रहने वाली महिला ने पुलिस अधीक्षक को प्रार्थना पत्र लेकर आरोप लगाया कि उसकी बेटी के साथ जबरन किए गए रेप की रिपोर्ट हल्का सिपाहियों को रुपए न देने के कारण 6 दिनों तक चक्कर लगवाने के बाद भी नहीं लिखी गई। हल्का सिपाहियों को 30000 देने के बाद ही घटना की रिपोर्ट पुलिस ने दर्ज की। पीड़िता की मां ने पुलिस अधीक्षक को दिए गए 6 नवंबर के प्रार्थना पत्र में कहा कि 30 अक्टूबर को उसकी पुत्री बकरी चराने गई थी बकरियों खो गई तो उन्हें ढूंढने के लिए निकली थी। कस्बा के तालाब के मोड़ पर बाजपेई खेड़ा थाना बीघापुर क्षेत्र के शिवा पुत्र राधे ने मोटरसाइकिल से आकर उसे रोक लिया और जंगल में जाकर जबरन उसकी नाबालिक बेटी के साथ दुष्कर्म किया। दुष्कर्म करने के बाद वह फरार हो गया तथा उसने घटना किसी के बताए जाने पर जान से मारने की धमकी दी। 31 अक्टूबर को वह पुलिस थाने पहुंची और घटना की तहरीर दी किंतु हल्का सिपाहियों ने उससे रिपोर्ट दर्ज करने के 50000 मांगे ।4 नवंबर को जब उसने 30000 हल्का सिपाहियों को दे दिया तब पुलिस में 5 नवंबर को पुलिस ने केस दर्ज किया पीड़िता की मां ने यह भी आरोप लगाया कि पुलिस अभियुक्त की गिरफ्तारी की कोई कार्रवाई न करके उससे साठ गांठ कर मामले में सुलह समझौता करने का दबाव बनाए हुए हैं। समझौता न किए जाने पर उसके बहनोई धीरज पर केस दर्ज करने की धमकी दे रहा है। थाना अध्यक्ष अखिलेश तिवारी ने बताया कि मामले में पास्को एक्ट के तहत केस दर्ज कर लिया गया है और अभियुक्त की गिरफ्तारी के प्रयास किए जा रहे हैं।

महिला थाना पुलिस टीम ने महिलाओं को किया जागरूक

अमन लेखनी समाचार

उन्नाव। महिला थाना के अंतर्गत भिन्न-भिन्न स्थानो पर जाकर बालकों एवं बालिकाओं को मिशन शक्ति, शक्ती दीदी अभियान के तहत उनकी समस्याओं के सम्बन्ध में जानकारी की गई तो उनके द्वारा किसी प्रकार की कोई शिकायत प्रकट नही की गई । महिलाओं व छात्र छात्राओं को सरकार द्वारा चलाये जा रहे योजनाओं नारी शुरक्षा व नारी सम्मान व हेल्पलाइन नंबर यूपी. 112, 1090, 1076,1098 तथा साइबर अपराध हेल्पलाइन नं. 1930,108 आदि के सम्बन्ध में अवगत कराया गया । दौरान संवाद सड़क सुरक्षा, साइबर क्राइम, सोशल मीडिया से संबंधित जानकारी देते हुए महिलाओं को जागरूक किया गया साथ ही ऑपरेशन सुदर्शन के तहत लोगो को नशा मुक्ति के बारे में भी जानकारी दिया गया।

दुष्कर्म के आरोपी बाल अपचारी को पुलिस ने किया गिरफ्तार

सुमेरपुर, उन्नाव।थाना बिहार क्षेत्र के एक गाँव से पुलिस ने दुष्कर्म के आरोपी बाल अपचारी को गिरफ्तार कर बाल सुधार गृह भेज दिया। थाना बिहार के ढोलबजा गाँव निवासी रोहित कुमार 17 वर्ष पुत्र राजाराम के खिलाफ थाना बिहार में करीब एक सफ्ताह पूर्व नाबालिक को बहला-फुसला कर भगा ले जाने का मुकदमा पंजीकृत हुआ था। विवेचना के दौरान मुकदमे में पास्को एक्ट की भी वृद्धि की गई। सोमवार दिनांक 06.11.2023 को उ0नि0 कृष्णेन्द्र कुमार मय हमराह फोर्स (सादे वस्त्रों में) द्वारा मकुदमा उपरोक्त से संबन्धित अपहृता को सकुशल बरामद किया गया तथा संबन्धित बाल अपचारी रोहित कुमार पुत्र राजाराम को आकमपुर तिराहे से गिरफ्तार कर बाल सुधार गृह भेज दिया गया।

चिंतन

मुफ्त घोषणाओं पर रोक लगे गरीबों की सही गणना हो

कोरोनाकाल के समय अधिक से अधिक लोगों को राहत देने के मकसद से करीब 80 करोड़ लोगों को प्रति माह पांच किलो मुफ्त अनाज देने की सरकार की योजना के पीछे छिपी भावना समझ में आती है। उस वक्त करोड़ों लोगों की नौकरियां छूट गई थीं, उद्योग धंधे बंद हो गए थे, रोजी रोटी पर असर पड़ा था, लॉकडाउन ने आर्थिक गतिविधियों को गहरे प्रभावित किया था, लेकिन कोरोना काल के बाद चुनाव दर चुनाव के समय मुफ्त अनाज की योजना को जारी रखा जाना समझ से परे है। जब देश में सुप्रीम अदालत में चुनावी रेवड़ियों (फ्रीबिज) के औचित्य व इसके सरकारी खजाने पर पड़ने वाले असर पर गंभीर विमर्श चल रहा हो, इस प्रवृत्ति पर सुप्रीम कोर्ट का रुख सख्त हो, तब प्रधानमंत्री नरेंद्र मोदी द्वारा एक चुनावी सभा में पांच किलो मुफ्त अनाज की योजना को अगले पांच साल तक जारी रखने का ऐलान करना चौंकाता भी है और आर्थिक रूप से डराता भी है। केंद्र सरकार खुद सब्सिडी को तर्कसंगत बनाने की वैश्विक योजना के अनुरूप आगे बढ़ रही है, इसके लिए डीबीटी अपना रही है, दूसरी तरफ संयुक्त राष्ट्र की ओर से जारी नौ साल में 13 करोड़ लोगों के गरीबी से बाहर आने के आंकड़े पर खुश भी है। सवाल है कि पूर्व के सरकारी आंकड़े के मुताबिक अगर देश में गरीबी रेखा के नीचे करीब 26 करोड़ लोग ही हैं और उनमें से करीब 13 करोड़ लोग गरीबी से बाहर आ गए हैं, तो आखिर सरकार के ये 80 करोड़ लोग कौन हैं, जो पांच किलो मुफ्त अनाज योजना के लाभार्थी हैं? यदि मुफ्त अनाज योजना के 80 करोड़ पात्र लाभार्थी हैं, तो इसका मतलब देश की आधी से अधिक आबादी गरीब हैं? दोनों तरह के आंकड़े विरोधाभासी हैं। सरकार को आर्थिक ऑडिट कराना चाहिए कि हकीकत में देश में कितने गरीब हैं? सरकार के सामने वर्ष 2030 तक यूएनडीपी का गरीबी उन्मूलन का लक्ष्य भी है, ऐसे में गरीबों की संख्या जानने के लिए यह आर्थिक ऑडिट जरूरी है। सरकार को अपने नागरिकों को आश्रित बनाने की योजना से परहेज करना चाहिए। आत्मनिर्भर भारत तभी बनेगा, जब नागरिक आत्मनिर्भर होंगे। लेकिन राजनीति के लिए, वोट के लिए मुफ्त योजनाओं को हथियार बनाना देश के भविष्य को अंध कुएं की ओर धकेलना है। यह सही है कि जनकल्याण सरकार का संवैधानिक दायित्व है, लेकिन इसके केंद्र में नागरिकों को सक्षम बनाने का ध्येय होना चाहिए न कि उन्हें आश्रित बनाने की कोशिश होनी चाहिए। नागरिकों के लिए शिक्षा, स्वास्थ्य, सुरक्षा, पेयजल, बिजली, यातायात आदि की बेहतर व सुलभ सुविधाएं देकर सरकार अपने जनकल्याण के दायित्व का निर्वहन कर सकती है, लेकिन उसे किसी भी प्रकार की लोकलुभावन या फ्रीबिज जैसी घोषणाओं से बचना चाहिए। फ्रीबिज चुनाव जीतने का औजार नहीं होना चाहिए। सुप्रीम कोर्ट की सख्ती के बावजूद, अभी पांच राज्यों में जारी विधानसभा चुनावों के लिए भाजपा, कांग्रेस, बीआरएस, आप आदि दलों ने घोषणा-पत्र के नाम पर अनेक फ्रीबिज स्कीमों का ऐलान किया है, यह नहीं होना चाहिए था। अभी वक्त आ गया है कि एक तरफ जहां सरकार को इस परिपाटी पर लगाम लगाना चाहिए, दूसरी तरफ नागरिकों को भी ऐसी मुफ्त की योजनाओं को खारिज करना चाहिए। चुनावों के वक्त मुफ्त घोषणाएं अलार्मिंग स्तर तक पहुंच गई हैं, इन्हें देशहित में तत्काल रोकने की जरूरत है।

तम्बाकू छोड़ें और बीमारियों से बचें

बीड़ी-सिगरेट व अन्य तम्बाकू उत्पादों के सेवन से हर साल लाखों लोग तोड़ देते हैं दम - शशिधर द्विवेदी

हिन्दी दैनिक अमन लेखनी

तम्बाकू का किसी भी रूप में सेवन सेहत के साथ खिलवाड़ करना है। इसकी लत एक बार लग जाए तो जल्दी छूटती नहीं है। इससे जहाँ गाढ़ी कमाई का बड़ा हिस्सा इसके सेवन पर लोग खर्च कर देते हैं वहीँ बीमारियों की गिरफ्त में आकर खुद के साथ घर-परिवार को भी मुसीबत में डालने का काम करते हैं। इसलिए तम्बाकू से तौबा करने में ही खुद के साथ घर-परिवार और समाज की भलाई है।

देश में बीड़ी-सिगरेट व अन्य तम्बाकू उत्पादों के सेवन से हर साल करीब 12 लाख लोग यानि लगभग तीन हजार लोग हर रोज काल के गाल में समा जाते हैं। सरकार और स्वास्थ्य विभाग का पूरा प्रयास है कि इन आंकड़ों में जल्द से जल्द कमी लायी जाए। इसके लिए हर जरूरी कदम उठाये जा रहे हैं और जागरूकता पर भी पूरा ध्यान दिया जा रहा है। स्वयंसेवी संस्थाओं की भी इसमें मदद ली जा रही है। इन्हीं विस्फोटक स्थितियों को देखते हुए सार्वजनिक स्थलों और स्कूलों के आस-पास बीड़ी-सिगरेट व अन्य तम्बाकू उत्पादों की बिक्री पर रोक के लिए केंद्र सरकार सन 2003 में सिगरेट एवं अन्य तम्बाकू उत्पाद अधिनियम (कोटपा) ले आई है, जिस पर सख्ती से अमल की जरूरत है, तभी स्थिति में सुधार देखने को मिल सकता है, क्योंकि आज भी स्कूलों के आस-पास बड़ी संख्या में बीडी-सिगरेट व अन्य तम्बाकू उत्पादों की बिक्री करने वाली दुकानों को देखा जा सकता है।

देश का हमारा युवा शुरू-शुरू में महज दिखावा के चक्कर में सिगरेट व अन्य तम्बाकू उत्पादों की गिरफ्त में आता है जो कि उसे इस कदर जकड़ लेती है कि उससे छुटकारा पाना बड़ा कठिन हो जाता है। विज्ञापनों एवं फिल्मी दृश्यों को देखकर युवाओं को लगता है कि सिगरेट पीने से लड़कियां उनके प्रति आकर्षित होंगी या उनका स्टेटस प्रदर्शित होगा, उनकी यही गलत सोच उनको धूम्रपान के अंधेरे कुँए में धकेलती चली जाती है। चिकित्सकों का कहना है कि धूम्रपान करने या अन्य किसी भी रूप में तम्बाकू का सेवन करने वालों को कई तरह के कैंसर और अन्य गंभीर बीमारियों की चपेट में आने की पूरी सम्भावना रहती है। इसमें मुंह व गले के कैंसर प्रमुख हैं। इसके अलावा इससे रोगों से लड़ने की क्षमता भी बहुत कमजोर पड़ जाती है। यही कारण है कि इससे लोग आसानी से संक्रामक बीमारियों की चपेट में आ जाते हैं। धूम्रपान करने वाले खुद के साथ आस-पास रहने वालों के लिए भी जोखिम पैदा करते हैं क्योंकि धूम्रपान करने वालों के फेफड़ों तक तो करीब 30 फीसद ही धुँआ पहुँचता है बाकी बाहर निकलने वाला करीब 70 फीसद धुँआ उन लोगों को प्रभावित करता है जो कि धूम्रपान नहीं करते हैं। यह धुँआ (सेकंड स्मोकिंग) सेहत के लिए और भी खतरनाक होता है। चिकित्सकों का यह भी कहना है कि धूम्रपान कितना खतरनाक है, इसका अंदाजा लगा पाना बहुत कठिन है, यहाँ तक कि आज का हमारा युवा इसके चक्कर में नपुंसकता तक का शिकार हो रहा है। धूम्रपान शुक्राणुओं की संख्या को नुकसान पहुंचाते हैं, जिसके चलते नपुंसकता का शिकार बनने की सम्भावना बढ़ जाती है।

क्या कहते हैं आंकड़े :

वैश्विक वयस्क तम्बाकू सर्वेक्षण-2 (गैट्स-2) 2016-17 से यह साफ संकेत मिलता है कि उत्तर प्रदेश में तम्बाकू का सेवन करने वालों का आंकड़ा हर साल बढ़ ही रहा है। आज से दस साल पहले यानि 2009-10 में प्रदेश में करीब 33.9 फीसद लोग गुटखा व अन्य रूप से तम्बाकू का सेवन कर रहे थे जो कि 2016-17 में बढ़कर 35.5 फीसद पर पहुँच गया है। धूम्रपान करने वालों की तादाद में मामूली गिरावट जरुर देखने को मिली है, दस साल पहले जहाँ 14.9 फीसद आबादी धूम्रपान करती थी, वह सन 2016-17 में 13.5 फीसद पर आ गयी है। खैनी व धुँआ रहित अन्य तम्बाकू उत्पादों का सेवन करने वालों की तादाद 2009-10 में 25.3 प्रतिशत थी, वह 2016-17 में बढ़कर 29.4 प्रतिशत पर पहुँच गयी है।

क्या कहता है अधिनियम :

सिगरेट एवं अन्य तम्बाकू उत्पाद अधिनियम (कोटपा)-2003 प्रत्यक्ष और अप्रत्यक्ष रूप से बीड़ी-सिगरेट व अन्य तम्बाकू उत्पादों के सेवन से होने वाले दुष्प्रभावों से लोगों को बचाने के लिए लाया गया। इसके तहत पांच प्रमुख धाराएँ हैं जो कि इस पर अंकुश लगाने के लिहाज से प्रमुख हैं

धारा-4 : इसके तहत सार्वजनिक स्थलों जैसे-बस स्टैंड, रेलवे स्टेशन, रेलवे प्रतीक्षालय, न्यायालय परिसर, शैक्षणिक संस्थान, कैंटीन, कैफे, क्लब, होटल, रेस्टोरेंट आदि पर धूम्रपान पर पूरी तरह से रोक है। इस रोक का उल्लंघन करने पर 200 रुपए जुमार्ने का भी प्रावधान किया गया है, जिसके लिए सब इन्स्पेक्टर स्तर का अधिकारी अधिकृत है।

धारा-5 : इसके तहत सिगरेट व अन्य तम्बाकू उत्पादों के प्रत्यक्ष और अप्रत्यक्ष रूप से विज्ञापन, प्रोत्साहित करने और प्रेरित करने पर रोक का प्रावधान किया गया है। इसका उल्लंघन करने पर एक हजार रुपए का जुमार्ना या दो साल की सश्रम कैद या दोनों का दण्ड मिल सकता है।

धारा-6 ए : इसके तहत सिगरेट व अन्य तम्बाकू उत्पादों को 18 साल से कम उम्र के बच्चों द्वारा बेचे जाने पर पूरी तरह रोक का प्रावधान किया गया है।

धारा-6 बी : शैक्षणिक संस्थाओं से 100 गज की दूरी में सिगरेट व अन्य तम्बाकू उत्पादों की बिक्री पर पूरी तरह से रोक लगायी गयी है, इस दायरे में कोई भी इस तरह के उत्पाद नहीं बेच सकता। इसका उल्लंघन करने पर 200 रुपए का जुमार्ना लगाया जा सकता है।

धारा-7 : इसके तहत सिगरेट-गुटखा व अन्य तम्बाकू उत्पादों के रैपर पर 85 फीसद हिस्से में इसके सेवन से होने वाली बीमारी की चित्रित चेतावनी और भय पैदा करने वाली तस्वीर लगाना अनिवार्य किया गया है।

(लेखक फ्रीलांस जर्नलिस्ट हैं)

व्यंग्य

प्रवीण दत्त शर्मा

होरी की दिवाली

होरी आज बहुत खुश है। साफ-सुथरी वर्दी पहन ली है। जूते भी पॉलिश करके चमका लिए हैं। कंपनी जाने के लिए एकदम तैयार है। एकदम उत्साह से लबरेज। होरी पहले किसान था। राजनीतिक शब्दावली में कहें तो अन्नदाता। लेकिन होरी ने अब खेती-किसानी छोड़ दी है। पिछले दिनों हुए किसान आंदोलन में वह भी खेती-बाड़ी छोड़कर धरने पर बैठ गया था। मीडिया में इतनी फोटो छपी, थोड़ा भाषण भी देने लग गया। आसपास बैठे किसानों से खूब वाहवाही मिल गई। साइड इफैक्ट ये हुआ कि बाद में उसका किसानी में नहीं बल्कि किसान नेतागिरी में मन रम गया। धरती उसे खेत नहीं, धरनास्थल सरीखी दिखाई देने लगी। गोबर में बदबू आने लगी और हमारे दद्दा प्रेमचंद पहले ही कह गए हैं कि यदि किसान के बेटे को गोबर में बदबू आने लगे, तो समझ लो कि अकाल पड़ने वाला है।

होरी भैया के पास जो थोड़ी बहुत जमीन थी, उसे बेचकर उसने एक स्कॉर्पियो, कुछ कुर्ते खरीद लिए। आंदोलनों में आने-जाने के लिए। समय बीता और उसी के साथ बीत गया होरी का स्टारडम, जो पॉलिटीशियन उसके जरिए अपनी उम्मीदों को हवा देने में लगे थे, चुनाव में असफलता के बाद उन्होंने भी उससे पल्ला झाड़ लिया। इधर घाघ पॉलिटिशियन किसी दूसरे संभावनाओं से भरे नए पिट्ठू को सड़क से पकडकर मंचों पऱ लाए, उधर होरी मंच से सड़क पर आ गया। पेट तो पालना ही था, जमीन राजनीतिक महत्वाकांक्षा की भेंट चढ़ ही गई थी, सो होरी ने आखिरकार एक बहुराष्ट्रीय कंपनी में गार्ड की नौकरी ज्वाइन कर ली। होरी का नेतागिरी से गार्डगिरी का सफर आरंभ हो गया था। तो आज होरी खुश इसलिए है कि दीवाली पर उसकी कंपनी ने बोनस की घोषणा की है। वैसे भी बोनस की घोषणा सुनकर साधारण कर्मचारी ऐसे प्रसन्न होता है, जैसे उसे बिग बॉस के दफ्तर से कॉल आ गई हो। दीवाली के मौके पर क्या सरकारी क्या, प्राइवेट सभी लोग बोनस की मांग करते हैं। जबसे कुछ सेठ टाइप लोग अपने मुलाजिम को कार, हीरे की अंगूठी जैसी चीजें गिफ्ट करने लगे हैं, तबसे अदने वर्कर भी की उम्मीदें बढ़ सी गई हैं। कंपनियों में, संस्थानों में बोनस भी बाकायदा भव्य कार्यक्रम करके दिए जाते हैं। एमडी साहब कर्मचारियों को लाइन में खड़े करके अपने हाथों से कैमरों की फ्लैश के बीच चेक और मिठाई के डिब्बे वितरित करते हैं। ऐसा लगता है, जैसे ठंड से मारे गरीबों को दानी सेठ कंबल वितरित कर रहा हो या दिल्ली के गौरीशंकर मंदिर के बाहर बैठे भिखारियों को कचौड़ी सब्जी का वितरण चल रहा हो। हमारे देश में नौकरी को नश्वर माना गया है, लेकिन बोनस शाश्वत है। नौकरी खंड-खंड हो सकती है, लेकिन बोनस अखंड है। बोनस व्यक्ति के सौ खून माफ कर देता है। साल भर कर्मचारी को कुत्तों की तरह हड़काकर रखने वाला बॉस भी दीवाली के मौके पर दो सौ रूपए किलो की सोन पपड़ी और 500 रूपल्ली का बोनस पकड़कार, स्वयं में कुबेर वाली फीलिंग लेता है।

बहरहाल तय समय पर होरी के ऑफिस में भी बोनस वितरण समारोह आरंभ हो चुका है। कंपनी के एमडी सर आज अपनी खूबसूरत पत्नी और बच्चों के साथ आए हैं। मातहत अधिकारी अपनी स्पीच में उन्हें करुणानिधान, मानवता के पुजारी और न जाने क्या-क्या बता रहे हैं। पत्नी भी धन्य हुई जा रही हैं कि मैं इतने महान आदमी की पत्नी हूं। एक-एक करके बोनस की घोषणा की जा रही है। सबसे अंत में गार्ड कैटेगिरी का नंबर आता है। कुछ लोगों को बहुत अच्छा बोनस मिला है, इससे उत्साहित होरी और उनके सहकर्मियों की आंखों में चमक बढ़ जाती है।

आखिरकार घोषणा होती है, गार्डों को अबकी बार पूरे पांच हजार का बोनस दिया जाता है। गार्ड खुशी से झूम उठते हैं। ...जय हो करुणानिधान की। ...सच्चे दरबार की जय टाइप नारे लगने लगते हैं। जय-जयकारों का शोर जब थमता है, तो एमडी साहब फिर घोषणा करते हैं-आप सब जानते हैं कि कोरोना के कारण दो साल कैसे बीते हैं। उसके बाद भी हम किसी को हटा नहीं रहे। उसके बावजूद बोनस भी दे रहे हैं, लेकिन पांच हजार का यह बोनस हर साल 500-500 रुपये की किस्तों के रूप में 10 साल तक आपके अकाउंट में जमा करवाया जाएगा और रिटायरमेंट पर आपको दे दिया जाएगा। यह कहकर एमडी साहब अपने काफिले संग चलते बनते हैं। हताश होरी कुछ कहने की कोशिश करता है, लेकिन शब्द गले में अटक जाते हैं। उसकी दयनीय शक्ल देखकर साहब की बीवी को दया आती है। अपने सुनहरे पर्स से 50 रुपये का नीला नोट निकालकर होरी को देते हुए कहती है- मिठाई खा लेना। हैप्पी दिवाली। चमचे फिर जयकारा लगाने लगते हैं।

(लेखक व्यंग्कार हैं, उनके अपने विचार हैं।)

सारी जीवन-ऊर्जा की यात्रा बाहर की ओर

संकलित

दर्शन

हम दीपावली अमावस की रात को मनाते हैं! दीयों की पंक्तियां बाहर जला लेते हैं, पर दीये तो भीतर नहीं जा सकते। भीतर की अमावस तो अमावस ही रहेगी। धोखे छोड़ो! इसे स्वीकार करो कि तुम बुझे हुए दीपक हो। अपने ही कारण तुम बुझे हुए हो। अपने ही कारण भीतर प्रकाश नहीं जागा। कहां चूक हो गई है? वस्तुतः हमारी सारी जीवन-ऊर्जा बाहर की तरफ यात्रा कर रही है। इस बहिर्यात्रा में ही हम भीतर अंधेरे में पड़े हैं। यह ऊर्जा भीतर की तरफ लौटे तो यही ऊर्जा प्रकाश बनेगी। तुम्हारा सारा प्रकाश बाहर पड़ रहा है। सबको देख लेते हो, अपने प्रति अंधे रह जाते हो। जिसने स्वयं को न देखा, उसने कुछ भी न देखा। तुम्हारे भीतर का दीया कैसे जले, सच्ची दीपावली कैसे पैदा हो? उसके सूत्र हैं बड़े मधु-भरे! पीओगे तो जी उठोगे। ध्यान धरोगे इन पर, संभल जाओगे। डुबकी मारोगे इनमें, तो तुम जैसे हो वैसे मिट जाओगे और तुम्हें जैसा होना चाहिए, वैसे ही प्रकट हो जाओगे। सूत्र यह है कि जिस प्रकाश को तुम खोज रहे हो, वह तुम्हारे भीतर बैठा है। तुम्हारी खोज के कारण ही तुम उसे नहीं पा रहे हो। तुम दौड़े जाते हो। थकते हो, गिरते हो। जिसे तुम खोजने चले हो, उस मालिक ने तुम्हारे घर में बसेरा किया हुआ है। तुम जिसे खोजने चले हो, वह अतिथि नहीं है, आतिथेय है। खोजने वाले में ही छिपा है। वह जो गंतव्य है, कहीं दूर नहीं, कहीं भिन्न नहीं, गंता की आंतरिक अवस्था है। अगर उसे देखना हो, उसके प्रति चैतन्य से भरना हो तो आंखें उलटाना सीखना पड़ेगा। यही ध्यान है।

क्या आपकी दुकान में ईश्वर मिलेंगे?

संकलित

प्रेरणा

आठ साल का एक बच्चा एक रुपए का सिक्का मुट्ठी में लेकर एक दुकान पर जाकर कहाः क्या आपके दुकान में ईश्वर मिलेंगे?दुकानदार ने यह बात सुनकर सिक्का नीचे फेंक दिया और बच्चे को निकाल दिया। बच्चा पास की दुकान में जाकर 1 रुपए का सिक्का लेकर चुपचाप खड़ा रहा! लेकिन, उस अबोध बालक ने हार नहीं मानी। एक दुकान से दूसरी दुकान, दूसरी से तीसरी, ऐसा करते करते कुल चालीस दुकानों के चक्कर काटने के बाद एक बूढ़े दुकानदार के पास पहुंचा। उस बूढ़े दुकानदार ने पूछाः तुम ईश्वर को क्यों खरीदना चाहते हो? क्या करोगे ईश्वर लेकर? बच्चे ने बड़े उत्साह से उत्तर दियाः इस दुनिया में मां के अलावा मेरा और कोई नहीं है। मेरी मां दिनभर काम करके मेरे लिए खाना लाती है। मेरी मां अब अस्पताल में हैं। अगर मेरी मां मर गई तो मुझे कौन खिलाएगा ? डाक्टर ने कहा है कि अब सिर्फ ईश्वर ही तुम्हारी मां को बचा सकते हैं। क्या आपके दुकान में ईश्वर मिलेंगे? दुकानदारः हां, मिलेंगे! कितने पैसे हैं तुम्हारे पास? बच्चाः सिर्फ एक रुपए। बच्चे की मां का ऑप्रेशन हुआ। और बहुत जल्द ही वह स्वस्थ हो उठीं। डिस्चार्ज के कागज़ पर अस्पताल का बिल देखकर उस महिला के होश उड़ गए। डॉक्टर ने उन्हें आश्वासन देकर कहाः टेंशन की कोई बात नहीं है। एक वृद्ध सज्जन ने आपके सारे बिल चुका दिए हैं। साथ में एक चिट्ठी भी दी है। महिला चिट्ठी खोलकर पढ़ने लगी, उसमें लिखा था, मुझे धन्यवाद देने की कोई आवश्यकता नहीं है। आपको तो स्वयं ईश्वर ने ही बचाया है... मैं तो सिर्फ एक ज़रिया हूं।

अंतर्मन

आज की पाती

युवाओं पर सोशल मीडिया का नशा

अमेरिका के विभिन्न राज्यों ने सोशल मीडिया प्लेटफॉर्म मेटा पर फेडरल लॉ के उल्लंघन का आरोप लगाया है। इन पर आरोप है कि ये अपने प्लेटफॉर्म पर जान-बूझकर ऐसे फीचर डिजाइन करते हैं जिससे युवाओं का नुकसान होता है, उनकी मेंटल हेल्थ प्रभावित होती है। युवा पीढ़ी को सोशल मीडिया की गलत आदत लग रही है। इनके प्लेटफॉर्म जैसे फेसबुक, इंस्टाग्राम, ट्विटर इत्यादि पर कई तरह के टॉक्सिक कंटेंट हैं जिससे युवाओं और बच्चों के मन एवं मस्तिष्क पर बुरा असर हो रहा है। सबसे दु:ख की बात यह है कि ये सभी सोशल मीडिया प्लेटफॉर्म इस बात से इंकार करते हैं कि उनके प्लेटफॉर्म पर बच्चों एवं युवाओं के लिए हानिकारक कंटेंट हैं। आज जितने भी सोशल मीडिया प्लेटफॉर्म हैं, वे सिर्फ प्रॉफिट हासिल करना चाहते है। इन पर वाजिब पाबंदियां तो लगनी ही चाहिएं। *– प्रमोद शर्मा, रायगढ़*

ट्रेंड

आशीर्वाद पाकर धन्य

छत्तीसगढ़ के डोंगरगढ़ में चंद्रगिरि जैन मंदिर में आचार्य श्री 108 विद्यासागर जी महाराज का आशीर्वाद पाकर धन्य महसूस कर रहा हूं। मोदी ने छत्तीसगढ़ के राजनांदगांव जिले में प्रसिद्ध तीर्थ स्थल डोंगरगढ़ का दौरा किया।

-नरेंद्र मोदी, प्रधानमंत्री

आर्थिक बदहाली के संकेत

प्रधानमंत्री की मुफ्त राशन योजना को पांच साल और विस्तार देने की ताजा घोषणा आर्थिक बदहाली और बढ़ती असमानताओं का संकेत है, जो लगातार बढ़कर खतरनाक स्तर पर पहुंच गई है।

आज का राशिफल

मेष राशि- आज का दिन आपके लिए बहुत बढ़िया रहेगा। इस राशि के स्टूडेंट्स को आज किसी कंपनी से जॉब के लिए कॉल आ सकती है। साथ ही किसी नये कोर्स को ज्वॉइन करने के लिए आज का दिन उत्तम है। आज काम के सिलसिले में आपको विदेश यात्रा पर जाने के योग बन रहे हैं। हो सकता है कि सीनियर आपको कोई उपहार दें। कहीं निवेश कर रहें है तो उस विषय के जानकर व्यक्ति से सलाह जरुर कर लें।

वृष राशि- आज आपका दिन खुशनुमा रहने वाला है। जीवनसाथी की राय लेने से आज आपके बिजनेस में बड़ा धन लाभ होगा, जिससे घर में छोटी-सी पार्टी होगी। इस राशि के प्रोफेशर्स के लिए आज का दिन अच्छा रहेगा। किसी अच्छे कॉलेज से लेक्चरार के लिए ऑफर आ सकता है। लॉ के स्टूडेंट्स आज आगे की पढ़ाई करने के लिए फार्म भरेंगे। माता-पिता का आशीर्वाद लेने से, आपके सारे कामों में सफलता जरुर मिलेगी।

मिथुन राशि-आज आपके सोचे हुए काम पूरे होंगे। अगर आज नये बिजनेस की शुरूआत करने की सोच रहें है तो आज का दिन आपके लिए शुभ है। आज किसी दोस्त से चल रही अनबन आपके कोशिश करने से समाप्त हो जाएगी। जीवनसाथी के सहयोग से आपको किसी बड़े काम में सफलता मिलेगी। आज आपकी आर्थिक स्थिति पहले से बेहतर रहेगी।

कर्क राशि- आज आपका दिन खास रहेगा। आज रास्ते में जाते समय आपकी मुलाकात किसी ऐसे व्यक्ति से हो सकती है जिसका फायदा आपको भविष्य में अवश्य मिलेगा। आज जीवनसाथी के साथ मिलकर घर के जरुरी कामों को पूरा करने में व्यस्त रहेंगे। आज आपके परिवार में खुशनुमा माहौल बना रहेगा। शाम को बच्चों के साथ पार्क जायेंगे जहां बच्चे आईसक्रीम का आनंदउठाएंगे। इस राशि के अविवाहितों को आज विवाह के लिए प्रस्ताव आयेगा, कोई अच्छा रिश्ता फाइनल भी होगा।

सिंह राशि- आज का दिन आपके लिए अच्छा रहने वाला है। किसी काम को करने में आज आपके सामने कई चुनौतियां आएंगी, जिसे आप धैर्य के साथ सॉल्व कर लेंगे। आज समाज में आपको, आपके कार्यशीलता के लिए सम्मानित किया जायेगा। इस राशि के लोगों को आज के दिन इलेक्ट्रानिक से रिलेटेड सामान खरीदना शुभ है। आपको माता-पिता से स्नेह मिलेगा।

कन्या राशि- आज आपका दिन अच्छा रहेगा। आज पुराने विचारों को छोड़कर नए विचारों को अपनाएंगे। साथ ही आज घर पर अपना मनपसंद खाना खाने को मिलेगा, जिससे आपका मन प्रसन्न होगा। इस राशि के जो लोग अपने करियर की नई शुरूआत करने की सोच रहे है.. आज उनके लिए दिन बढ़िया है। आज रास्ते में जाते समय किसी दोस्त से मुलाकात होगी, जिसके साथ आप थोड़ा समय बिताएंगे, हो पुरानी बातें भी शेयर करेंगे।

तुला राशि- आज का दिन आपके लिए फायदेमंद रहेगा। बिजनेस में आपको फायदा मिलने के योग बन रहे हैं। किसी को उधार दिया हुआ पैसा आज वापस मिलेगा। आज आपका स्वास्थ्य पहले से बेहतर रहेगा। इस राशि के लोग आज जीवनसाथी के साथ किसी विदेश यात्रा का प्लान कर सकते हैं। साथ ही उन्हें किसी अच्छी मूवी के लिए ऑफर भी करेंगे। मेडिकल कि पढाई कर रहे छात्रों को आज किसी बड़े डॉक्टर से मिलने का मौका मिलेगा।

वृश्चिक राशि- आज आपका दिन राहत पूर्ण रहेगा। आज आप ऐसे लोगों से मिलेंगे जो अपनी कमियों को जानते तो है, लेकिन उन्हें स्वीकार करना नहीं चाहते ऐसे लोगों से दूरियां बनाकर रहे। साथ ही उन अच्छे लोगों पर अपना ध्यान केंद्रित करें, जो पिछले कुछ वर्षों में मिले है। इस राशि की जो महिलाएं वर्क फ्रॉम होम स्टार्ट करना चाहती हैं, उनके लिए आज.. अच्छा दिन है।

धनु राशि- आज आपका दिन लाभदायक रहेगा। आज ऑफिस की तरफ से आप कोई बिजनेस मीटिंग के लिए जा सकते है, अपने इमेल को एक बार अच्छे से चेक करके ही जाएं। आज आप दोस्तों के साथ पार्टी करेंगे, सभी लोग खूब एंजॉय करेंगे।

मकर राशि- आज आपका दिन अच्छा रहेगा। आज आप अपने संपर्क में आने वाले हर व्यक्ति के साथ प्रेमपूर्वक व्यवहार करेंगे। साथ ही आपको अपने सब कामों को निपटाने की गति जरा धीमी करनी होगी, क्योकि जल्दी मे काम निपटाने के चक्कर में. आपसे गलतियां हो सकती हैं। आज दूसरों पर विश्वास न करें, इसका असर आपके कार्यक्षेत्र में पड़ेगा। अपनी बेहतर प्रतिभा को दिखाते हुए अपने कार्यक्षेत्र में आगे बढ़ने की कोशिश करें। इस राशि के जो लोग इलेक्ट्रॉनिक सामान का व्यापार करते है, आज उन्हें धनलाभ होगा। लवमेट के साथ मूवी देखने का प्लान बनाएंगे।

कुंभ राशि- आज आपका दिन आपके अनुकूल रहेगा। आज उन चीजों को महत्व देंगे जो सच में आपके लिए महत्वपूर्ण हैं। आपको अपने दोस्तों और काम के बीच संतुलन बनाकर रखना होगा। जिससे आपको ज्यादा से ज्यादा काम करने का समय मिल सके। आज आप शहर के किसी बड़े मॉल में फूड कार्नर ओपन करने का विचार कर सकते हैं। आज आप खुद को ऊजार्वान महसूस करेंगे।

मीन राशि- आज का दिन आपके लिए बेहतरीन रहेगा। संचार सेवा और इंटरनेट से जुड़े लोगों के लिए भी आज का दिन अच्छा रहेगा। किसी विदेशी कंपनी से जॉब के लिए कॉल आ सकती है। इस राशि के बिजनेसमैन अपने जरूरी कागजों को संभालकर रखें साथ ही कागजी कार्यवाही में सावधानी रखें। कानूनी मामले में आपको थोड़ी राहत मिल सकती है।

जय गुरुदेव उत्तराधिकारी का 27वां जिले का पड़ाव पहुंचा घरथनिया, जिले में अभी चार कार्यक्रम शेष

अमन लेखनी समाचार

गोला गोकर्णनाथ-खीरी। अच्छा समाज बनाने का संकल्प लेकर मथुरा आश्रम से चलकर मैनपुरी, कन्नौज, लखनऊ, रायबरेली, अमेठी व सीतापुर आदि जिलों में आत्मकल्याण का संदेश देते हुये जयगुरुदेव धर्म प्रचारक संस्था, मथुरा के राष्ट्रीय अध्यक्ष एवं परम संत बाबा जयगुरुदेव महाराज के उत्तराधिकारी पंकज महाराज जनपद लखीमपुर खीरी के समस्त तहसीलों के समस्त ब्लाकों में दो-दो स्थानों पर सन्देश सुनाते हुये अपने 70वें पड़ाव पर धरथनियां पूर्व मा.वि. के बगल मैदान पर शाकाहार-सदाचार, मद्यनिषेध, आध्यात्मिक-वैचारिक जनजागरण यात्रा के साथ पधारे। स्थानीय भाई-बहनों ने समस्त काफिला यात्रियों का भावपूर्ण स्वागत किया। आज यहाँ सत्संग समारोह का आयोजन हुआ।

अपने सत्संग सम्बोधन में संस्थाध्यक्ष ने कहा कि जन्म-जन्मान्तरों के जब पुण्य उदय होते हैं तब हमको आपको यह मनुष्य शरीर प्राप्त होता है। मिली नर देह यह तुमको बनाओ काज कुछ अपना। पचो मत आय यहि जग में जानियो रैन का सपना। उन्होंने कहा कि अरे नर, नारियों इन आंखों से जो कुछ भी हमे दिखाई देता है वह सब माया की छाया है। हम रात में स्वप्न देखते हैं, वह हमको सच मालूम होता लेकिन जब आंख खुलती है तो हमारा भ्रम टूटता है कि अरे वह तो स्वप्न था। इसी तरह से घर मकान, बेटी, बेटे, नाते रिश्तेदार यह सब हमारे लिये दस-बीस, सौ, पचास साल का स्वप्न है। जब हमारी मौत होती है तो यह सब छूट जाता है तो हमें प्रतीत होता है कि भाई यह तो वाकई स्वप्न था। अब कुछ भी साथ नहीं जा रहा। महात्मा समझाते हैं कि मनुष्य शरीर से बढ़कर कोई योनि नहीं है क्योंकि इसी मनुष्य शरीर में परमात्मा से मिलने का एक मात्र दरवाजा है। उस दरवाजे का भेद केवल सन्त महात्मा ही जानते हैं, जिन्होंने अन्तमुर्खी साधना करके अपनी दिव्य दृष्टि खोल ली हो। ये दुनियां के लोग, आम जन मानस भौतिकता के ज्ञान को पढ़ करके अहंकार में डूबे रहते हैं कि हमसे बड़ा कोई ज्ञानी नहीं। लेकिन उन बेचारों को मालूम नहीं कि जहां दुनिया का ज्ञान समाप्त होता है उसी की सिर की चोटी से आध्यात्मवाद, आत्मा और परमात्मा का ये गूढ़ ज्ञान, रहस्य, विज्ञान प्रारम्भ होता है। उस विज्ञान को पाने के लिये सबसे पहले जरूरी है कि पहले आप मानवतावादी बनो। मानव धर्म और कर्म को अपनाओ। अरे मानव धर्म क्या है कि इन्सान, इन्सान के काम आवे। एक-दूसरे की निस्वार्थ भाव से सेवा करे। सत्य, दया, अहिंसा, परोपकार आदि गुणों को अपने जीवन में उतार करके और किसी सन्त महात्मा की खोज करके उनके बताये रास्तों पर चल करके उस मालिक की भक्ति करके अपनी जीवात्मा का कल्याण करा लें। यही इन्सान का सबसे बड़ा मानव धर्म है लेकिन आज इस कलिकाल में ये दुनिया के लोग विषय विकारों में, शराबों और कबाबों में, मांस और मदिरा में सुख ढूढ़ने की कोशिश कर रहे। ये चरित्र पतन जैसे कार्यों को अपना करके ये अवाम, ये जनमानस कैसे सुखी हो सकती है। पहले आप चरित्र जैसे धन को इक्ट्ठा करें क्योंकि चरित्र ही सब कुछ है। चरित्र ही मानव धर्म की पूंजी है। पूज्य महाराज जी ने कहा कि मनुष्य के खून में पशुओं के मांस का बेमेल खून मिलाओगे तो तरह तरह की बीमारियां आयेंगी। हमारे गुरु महाराज परम सन्त बाबा जयगुरुदेव जी महाराज ने 60-70 वर्ष पूर्व कहा है कि नई-नई बीमारी होगी, एक की दवा सौ में न मिलेगी।

नर्सिंग छात्राओं ने कुष्ठ आश्रम में चलाया जागरूकता अभियान

अमन लेखनी समाचार

गोरखपुर। गुरु श्री गोरक्षनाथ कॉलेज ऑफ नर्सिंग में राष्ट्रीय सेवा योजना की महायोगी चौरंगीनाथ इकाई की स्वयंसेविकाओं ने प्राचार्या डॉ डीएस अजीथा के नेतृत्व में सोमवार को कुष्ठ आश्रम राजेन्द्र नगर में जागरूकता का अभियान चलाया। नर्सिंग छात्राओं ने कुष्ठ आश्रम के रोगियों से मुलाकात की और उन्हें स्वच्छता और सफाई के महत्व को समझाया। सभी स्वयंसेविकाओं ने मिलकर आश्रम परिसर की सफाई कर उसे सुंदर बनाया। अभियान राष्ट्रीय सेवा योजना की महायोगी चौरंगीनाथ इकाई की कार्यक्रम अधिकारी सत्यभामा सिंह, अमृता की देखरेख में सम्पन्न हुआ।

गोला कुंभी में दिव्यांगों की मासिक बैठक संपन्न

गोला गोकर्णनाथ-खीरी। ब्लॉक में दिव्यांगों की होने वाली मासिक बैठक में दिव्यांगों ने अपने विचार व्यक्त करते हुए सरकार पर वादा खिलाफी का आरोप लगाते हुए दिव्यांगों ने कहा कि अगर सरकार अपने वादे पर खरी नहीं उतरी तो दिव्यांग आंदोलन करने पर मजबूर होंगे। गोला कुंभी ब्लॉक परिसर में दिव्यांगों की मासिक बैठक में अपनी समस्याओं को लेकर पहुंचे दिव्यांगों ने बैठक की। बैठक की अध्यक्षता कर रहे अध्यक्ष विकाश कुमार ने बताया कि विश्व दिव्यांग दिवस के अवसर पर अगर हमारी मांगे पूरी नही की गई तो तीन दिसंबर को दिव्यांग जन एसडीएम तहसील गोला का घेराव करेंगे और जब तक लखीमपुर के जिला अधिकारी नही आ जाते हैं और लिखित रूप में आश्वासन नही देते हैं तब तक अनिश्चित कालीन धरना प्रदर्शन जारी रहेगा। गोला तहसील का घेराव बंद नही किया जाएगा। सरकार ने दिव्यांगो की पेंशन को बढ़ाकर 1500 रुपए करने का वादा किया था। लेकिन अभी तक पुरानी पेंशन ही मिल रही है।

जनपद में बनी रहेगी खाद बीज की उपलब्धता - डॉ देवेंद्र सिंह

अमन लेखनी समाचार

गोरखपुर। रवि फसल अभियान प्रारंभ हो चुका है खाद्यान्न उत्पादन में गुणवत्ता युक्त उर्वरक एवं उन्नतशील प्रजाति के बीज का बड़ा महत्व होता है। उत्तर प्रदेश सरकार खाद बीज की कमी न हो इसका प्रयास कर रही है। किसान भाइयों को बीज खाद से परेशान होने की जरूरत नहीं है और कोई कमी नहीं आने दी जाएगी, अच्छी प्रजाति का बीज एवं उर्वरक की उपलब्धता बनी रहेगी। उक्त जानकारी विकास खंड बड़हलगंज में बीज खाद की दुकानों का निरीक्षण करने के बाद प्रेस विज्ञप्ति के माध्यम से जिला कृषि अधिकारी डॉ देवेंद्र सिंह ने बताया कि बाजार में नौ दुकानों का निरीक्षण किया गया। जिसमें 25 नमूना लेकर जांच हेतु प्रयोगशाला प्रेषित किया गया। निरीक्षण के समय अशोक मौर्य, आशुतोष तिवारी, विजय मौर्य, बृजेश गुप्ता, रघुवंश मणि मौर्य, प्रदीप प्रसाद, श्रवण मौर्य, अवधेश यादव, वीरेंद्र पांडेय और चंद्रमणि मौर्य अपनी अपनी दुकान पर उपस्थित रहे। डॉ सिंह ने आगे बताया कि इस जांच का उद्देश्य किसान भाइयों को सही एवं गुणवत्ता युक्त खाद बीज उपलब्ध कराना है।

पृथ्वी पर पापियों को नाश करने के लिए स्वयं नारायण लेते है अवतार

भागवत कथा ज्ञान यज्ञ में श्रीकृष्ण का जन्मोत्सव धूमधाम से मनाया गया

अमन लेखनी समाचार

गोरखपुर। सहजनवां नगर पंचायत वार्ड संख्या 07 के बगिया गेट केशोपुर में स्व विद्या त्रिपाठी के स्मृति में चल रहें श्रीमद्भागवत कथा में आचार्य मानस ने श्रद्धालुओं को कथा का रसपान करते कहाँ कि जब जब पृथ्वी पर पापियों का साम्राज्य बढ़ता है तो स्वयं नारायण अवतार लेते है। पापियों का संघार कर सनातन धर्म की स्थापना करते है। इस कलयुग में भगवान का नाम हमारे समस्त पापों को उसी प्रकार जलाकर नष्ट कर देता है, जैसे भगवान भुवन भास्कर सूर्य के उदित होने पर अंधेरा नष्ट हो जाता है। अजामिलोपाख्यान की चर्चा करते हुए कहा गया है की इस कल कॉल में भगवत प्राप्ति का सबसे बड़ा साधन भगवान का नाम संकीर्तन ही है जो व्यक्ति श्रद्धा और भव से भगवन नाम संकीर्तन करता है यमराज की अवधूत भी उसके निकट आने में डरते हैं। भगवान की नाम की एक महिमा यदि है उनका नाम चाहे जैसे ग्रहण किया जाए चाहे कामना से प्रेम से भय से द्वेष से वह कल्याण करता ही है। जब भगवान का अवतरण कंस की जेल में हुआ तो देवकी और वसुदेव की सारी बेड़ियां खुल गए सारे ताले खुल गए, और चारों तरफ शांति ही शांति थी, और वहीं जब वसुदेव जी कन्या को लेकर लौटे, तब बेड़ियां और ताले पहले की तरह बंद हो गए। भगवान कृष्ण अपने पापी मामा कंस का बध कर पृथ्वी को पाप से मुक्त किया। कथा उपरांत भगवान कृष्ण का जन्मोत्सव धूमधाम से मनाया गया। झांकी निकाली गई। श्रद्धालुओं ने सोहर गीत गाएँ आरती उतारी। जन्मोत्सव पर खुब नृत किया। कथा में यजमान दुर्गावती देवी, पं धीरज शुक्ल, सत्य प्रकाश त्रिपाठी, राम प्रकाश त्रिपाठी, मनोज कुमार शर्मा, विवेक कुमार वर्मा, अखिलेश तिवारी, इत्यानंद पांडे राज रतन पांडे, अखिलेश त्रिपाठी समेत अन्य श्रद्धालु मौजूद रहें।

भाजपा सांसद बृजभूषण सिंह का कार्यकर्ताओं ने किया स्वागत

अमन लेखनी समाचार

गोरखपुर। सहजनवां भारतीय जनता पार्टी गोंडा के सांसद व भारतीय कुश्ती महासंघ के पूर्व अध्यक्ष बृजभूषण सिंह का सहजनवा थाने चौराहे पर आगमन होने पर जिला मंत्री भाजपा युवा मोर्चा व सभासद रिंकू सिंह के नेतृत्व में भारी संख्या में कार्यकताओं ने फूलमाला से लादकर जोरदार स्वागत किया। इस दौरान कार्यकताओं ने जिंदाबाद के नारे लगाए। वह गोंडा से बडहलगंज अनृद्ध शाही के यहां मूर्ति अनावरण करने जा रहे थे। सांसद के आने की जानकारी कार्यकताओं को फल हो चुकी थी। सुबह से थाना चौराहे पर कार्यकताओं का जमावड़ा लगना शुरू हो गया था। वही कालेसर जीरो प्वाइंट पर भाजपा जिला उपाध्यक्ष महेंद्र सिंह वीरू ने भी अपने समर्थको के साथ फूलमालाओ से लादकर स्वागत किया। स्वागत करने वालो में अजय कसेरा, रविंद्र, धनजय सिंह, विजेंदर, अंकित यादव, अभय सिंह, रवि प्रताप शुक्ल शीत अनेक कार्यकर्ता मौजूद थे।

एसपी खीरी ने किया थाना भीरा का आकस्मिक निरीक्षण

अमन लेखनी समाचार

बिजुआ-खीरी। पुलिस अधीक्षक खीरी गणेश प्रसाद साहा द्वारा थाना भीरा का आकस्मिक निरीक्षण किया गया। इस दौरान सम्पूर्ण थाना परिसर का भ्रमण कर थाना कार्यालय, मालखाना, हवालात, मेस, बैरक, कम्प्यूटर कक्ष आदि का निरीक्षण कर रजिस्टर्स/अभिलेखों के व्यवस्थित रख-रखाव तथा उन्हें अद्यावधिक रखने हेतु निर्देशित किया गया। मालखाने में माल मुकदमाती के व्यवस्थित रख-रखाव तथा नियमानुसार माल का विधिक निस्तारण सुनिश्चित करने हेतु निर्देश दिए गए। जनसुनवाई से सम्बन्धित शिकायती प्रार्थना पत्र के निस्तारण की समीक्षा की गई व महिला हेल्प डेस्क की समीक्षा करते हुए महिला पुलिस कर्मियों को फरियादियों से अच्छे व्यवहार करने व उनकी समस्याओं को सुनकर गुणवत्तापूर्ण निस्तारण हेतु दिशा-निर्देश दिए गए। पुलिसकर्मियों को ड्यूटी के दौरान साफ-सुथरी एवं निर्धारित वर्दी धारण करने हेतु भी निर्देशित किया गया। इस दौरान एसओ भीरा निराला तिवारी सहित थाने का समस्त स्टाफ मौजूद रहा।

गाजे बाजे के साथ निकली राम बारात, उमड़ी भीड़

अमन लेखनी समाचार

तिकुनिया-खीरी। कस्बे में देवी मंदिर पर चल रही रामलीला मेले में सीता स्वयंवर के बाद अयोध्या से बारात जनकपुर में आई कस्बे में राम बारात का भव्य स्वागत किया गया। इस अवसर पर भक्तों की भीड़ राम बारात देखने के लिए उमड पड़ी। इस अवसर पर मेला कमेटी के पदाधिकारी तथा कस्बे के गणमान्य लोग मौजूद रहे।

रामलीला मेला में सीता स्वयंवर के बाद राम विवाह का मंचन हुआ। इसको लेकर कलाकारों ने एवं मेला कमेटी के पदाधिकारियो ने कस्बे में बैंड बाजा के साथ भगवान राम की बारात की शोभायात्रा निकाली। बारात पुरानी कोतवाली से होते हुए रेलवे स्टेशन बाजार के मुख्य मार्ग बगिया मोहल्ला टायर चौराहा होते हुए रामलीला मैदान पहुंची। जहां पर राम विवाह का मंचन किया गया। राजा जनक ने चारों भाइयों के पग पखार कर कन्यादान किया। कन्यादान की सभी रस्मे पूरी की गई। राम लक्ष्मण भरत शत्रुघ्न के साथ राजा दशरथ ने सीता उर्मिला मांडवी तथा सुनीति का विवाह कर दिया। इस दौरान पुष्प की वर्षा की गई। कस्बे में निकली बारात का जगह जगह स्वागत किया गया।

राम बारात में कमेटी के अजय गर्ग, टिंकू गुप्ता, पदम अग्रवाल, कृष्णा सिंह, प्रवीण अग्रवाल, सोनू अग्रवाल, अनुज गुप्ता, अनिल कुंबले, अशोक निषाद सहित तमाम पदाधिकारी एवं गणमान्य लोग कस्बे के मौजूद रहे।

सीएचसी फरधान पहुंचे प्रभारी मंत्री, आयुष्मान मेले का लिया जायजा

अमन लेखनी समाचार

लखीमपुर खीरी। आयुष्मान भवः अभियान के तहत रविवार को जिले की सभी सीएचसी पर आयुष्मान मेला कार्यक्रम आयोजित किये गए। जिसमे बड़ी संख्या में आमजन ने स्वास्थ्य परीक्षण का लाभ लिया। गोला से वापसी के समय प्रभारी मंत्री आशीष पटेल ने सीडीओ अनिल कुमार सिंह के साथ सामुदायिक स्वास्थ्य केंद्र फरधान में आयोजित आयुष्मान मेला का निरीक्षण किया। उन्होंने मेले में लगे विभिन्न स्टालों का निरीक्षण किया। इस दौरान सीएमओ डॉ. संतोष गुप्ता, अधीक्षक सीएचसी ने मेले के संबंध में जरूरी जानकारी दी। प्रभारी मंत्री ने कहा कि पीएम मोदी की आयुष्मान योजना की वजह से ही देश में गरीबी के अंतिम पायदान तक निशुल्क उपचार पहुंचा है। जिसमें हर तबके का व्यक्ति पांच लाख रुपये तक का निशुल्क इलाज का लाभ उठा सकता है। इस दौरान स्वास्थ्य परीक्षण कराकर निशुल्क दवा एवं खून की जांच कराई गई। मेले में टीकाकरण एवं फिजिशियन, मानसिक रोग विशेषज्ञ, बाल रोग विशेषज्ञ, स्त्री रोग विशेषज्ञ, नाक कान गला रोग विशेषज्ञ आदि विभिन्न चिकित्सकों द्वारा मरीजों का उपचार किया। आयुष्मान मेले में मौजूद जिला अस्पताल, मेडिकल कॉलेज के विशेषज्ञ चिकित्सकों की टीम यथा स्त्री रोग विशेषज्ञ डॉक्टर प्रतिभा दंत रोग विशेषज्ञ डॉक्टर रोशनी फिजिशियन डॉक्टर पी के शुक्ला, ईएनटी डॉ मनोज शर्मा, डॉ शिखर बाजपेई से मेले में उनके द्वारा उपलब्ध कराई गई सेवाओं की जानकारी ली। प्रभारी मंत्री के पूछने पर एमओआईसी ने बताया कि आज इस मेले में 315 व्यक्तियों के आयुष्मान कार्ड बनाए गए।

18 दिन बीत जाने के बाद भी चोरी की ट्राली का पता लगाने में नाकाम हैदराबाद पुलिस

गोला गोकर्णनाथ-खीरी। थाना हैदराबाद पुलिस की कार्यशैली पर उठ रहे सवाल। थाना हैदराबाद क्षेत्र की ग्राम पंचायत घरथनिया गांव से मकान के किनारे खड़ी चार पहिया ट्राली को विगत 17 अक्टूबर की रात्रि को चोर उड़ा ले गए थे। थाना हैदराबाद पुलिस अभी तक चोरी का खुलासा तो दूर की बात है सुराग तक नहीं लगा पाई है। ट्रॉली स्वामी शांति स्वरूप शुक्ला ने लिखित सूचना देकर हैदराबाद थाना अध्यक्ष को अवगत कराया था। किसी तरह हैदराबाद थाना अध्यक्ष ने अज्ञात में मुकदमा तो दर्ज कर लिया था, लेकिन 18 दिन बीत जाने के बाद भी हैदराबाद पुलिस अभी तक चोरी का खुलासा करने में नाकाम साबित हो रही है। इससे एक बात तो साफ साबित होती है कि थाना हैदराबाद पुलिस का अंकुश चोरों पर नहीं है।

स्वास्थ्य कर्मियों पर धारदार हथियार से हमला, स्वास्थ्य सेवा ठप, किया प्रदर्शन

पुलिस ने दो, तीन अज्ञात के खिलाफ दर्ज किया केस

अमन लेखनी समाचार

गोरखपुर। सहजनवां सामुदायिक स्वास्थ्य केंद्र सहजनवा में रविवार रात्रि में 11 बजे के करीब महिला के साथ इलाज कराने आए लोगो ने स्वास्थ्य कर्मियों पर धारदार हथियार से हमला कर घायल कर दिया। आक्रोशित स्वास्थ्य कर्मियों ने कारवाई की मांग को लेकर स्वास्थ्य सेवा ठप रखा तथा विरोध में प्रदर्शन करते हुए दो नामजद तथा 4 से 5 अज्ञात लोगो के खिलाफ थाने में शिकायत किया। मिली जानकारी से सीएचसी अधीक्षक डा0 व्यास कुशवाहा ने आरोप लगाया था कि एक दंपत्ति अपने 4 से 5 सहयोगियों के साथ रात्रि में 11 बजे करीब अस्पताल पहुंचे थे। महिला का इलाज चल रहा था। उसी दौरान मौजूद अज्ञात लोग शराब के नशे में स्वास्थ्य कर्मियों और चिकित्सक पर धारदार हथियार से हमला कर घायल कर दिए। इस दौरान शरारती तत्वों ने ईमरजेंसी वार्ड का फाटक तोड़ने का प्रयास किया गया। और आक्सीजन कंसनेटर को तोड़ दिया गया। तथा सरकारी कार्य में बांधा पहुंचाते हुए अस्पताल परिसर में उपद्रव किया। पुलिस ने दो, तीन अज्ञात के खिलाफ मारपीट तथा जान मारने की धमकी देने का केस दर्ज कर लिया है। प्रदर्शन करने वालो में डा अभिनाश यादव, डा 0 मनीष पांडेय, डा सुषमा विश्वकर्मा, डा जेपी यादव, डा दिनेश राव, विनय सिंह, सुरेश पांडेय, अरसाद खान सहित अनेक स्वास्थ्य कर्मी मौजूद थे।

आईजीएल के बिजनेस हेड एस के शुक्ल ने दिया, खरैला में हो रहे रामलीला में पांच हजार का सहयोग

अमन लेखनी समाचार

गोरखपुर सहजनवां तहसील अंतर्गत गीडा थाना क्षेत्र स्थित के इंडिया ग्लाईकॉल्स लिमिटेड के बिजनेस हेड एस के शुक्ल ने कंपनी की तरफ से खरैला गांव में चल रही रामलीला में पांच हजार का सहयोग प्रदान किया और कहा की भगवान श्री राम के चरित्र को आज पात्रों के माध्यम से ग्रामीणों द्वारा बहुत अच्छे से प्रदर्शित किया जा रहा है। आज प्रत्येक मानव को प्रभु श्री राम से सीख लेने की जरूरत है। वरिष्ठ प्रबंधक प्रशासन एवं जनसंपर्क डॉ सुनील कुमार मिश्रा ने रामलीला कमेटी के अध्यक्ष को पांच हजार रुपए नगद प्रदान किया और कहा की आपके द्वारा क्षेत्र में अद्भुत योगदान किया जा रहा है। हमारी कंपनी सदैव ग्रामीणों के साथ खड़ी है।

आईटीएम के छात्रों ने स्पोर्ट्स फेस्ट प्रतियोगिता में दिखाया अपना जलवा

अमन लेखनी समाचार

गोरखपुर। उत्तर प्रदेश की राजधानी लखनऊ के अब्दुल कलाम टेक्निकल यूनिवर्सिटी की ओर से दो दिवसीय स्पोर्ट्स फेस्ट का आयोजन मदन मोहन मालवीय प्रौद्योगिकी विश्वविद्यालय गोरखपुर मे किया गयो इस स्पोर्ट्स फेस्ट में अलग-अलग कॉलेजों और इंस्टिट्यूट्स के छात्र-छात्राओं ने हिस्सा लिया और अपना दमखम दिखाया. इसमें वॉलीबॉल, बैडमिंटन, टेबल टेनिस, बास्केटबॉल और शतरंज जैसी प्रतियोगिताओं का आयोजन किया गया जिसमें छात्र-छात्राओं ने एक-दूसरे को कड़ी टक्कर दी। इंस्टिट्यूट ऑफ टेक्नोलॉजी एंड मैनेजमेंट गीडा गोरखपुर के छात्र - छात्राओं ने खो -खो एवं बास्केटबाल बालिका वर्ग प्रतियोगिता मे प्रथम स्थान प्राप्त किया, भाला फेक प्रतियोगिता मे शुभम मिश्रा एवं ऊँची कूद बालिका वर्ग मे आँचल वर्मा दोनो छात्रों ने प्रथम स्थान प्राप्त किया एवं अस्मिता तिवारी ने बैडमिंटन मे द्वितीय एवं डिस्कस थ्रो मे तृतीय स्थान प्राप्त कियो छात्रों की इस सफलता पर संस्थान के निदेशक डॉ एन के सिंह ने प्रसन्नता व्यक्त करते हुए सभी छात्रों को बधाई दियो इस अवसर पर संस्थान के अध्यक्ष नीरज मातनहेलिया, सचिव श्याम बिहारी अग्रवाल, कोषाध्यक्ष निकुंज मातनहेलिया, संयुक्त सचिव अनुज अग्रवाल, निदेशक फामेर्सी डॉ पी डी पाण्डा डॉ नरेंद्र सिंह डॉ आर एल श्रीवास्तव संकायाध्यक्ष डॉ आर पी सिंह, डॉ ए आर त्रिपाठी, डॉ मनोज कुमार मिश्रा, कुलसचिव डॉ एस के पाण्डेय, उपकुलसचिव के एन प्रसाद, टीम मैनेजर ए के सिन्हा सहित संस्थान के सभी शिक्षकों ने सभी विजयी प्रतिभागियों को बधाई एवं शुभकामना दिया।

संक्षेप

स्वच्छता के प्रति जागरूकता पैदा करने के उद्देश्य से धारा फाउंडेशन द्वारा प्रेरक स्लोगन युक्त पट्टिकाओं का हुआ विमोचन

लखीमपुर खीरी। नगर पालिका परिषद द्वारा आयोजित मेला रामलीला के सांस्कृतिक कार्यक्रमों की श्रृंखला के नौवें दिवस आयोजित स्कूली बच्चों के सांस्कृतिक कार्यक्रमों के पूर्व विधानसभा श्रीनगर की विधायक मंजू त्यागी, नगर पालिका परिषद एवं धारा संस्थाध्यक्ष डॉ. इरा श्रीवास्तव, अधिशाषी अधिकारी संजय कुमार, धारा संस्था संरक्षक मोती सागर बसैया, महासचिव ज्ञानेंद्र सक्सेना, कार्यक्रम संयोजक राम मोहन गुप्त सहित विभिन्न अतिथियों द्वारा स्वच्छता एवं पर्यावरण संरक्षण प्रेरक पट्टिकाओं का विमोचन किया गया।

इस अवसर पर रश्मि गुप्ता, शशि सक्सेना, प्रमोद अग्रवाल, मेलाधिकारी अमरदीप मौर्य मेलाध्यक्ष श्वेता दुर्गेश अवस्थी, नीलम रस्तोगी, श्वेता शर्मा, कनिष्क बरनवाल, सौरभ गुप्त, कुमार उत्कर्ष, मुरारी लाल सूर्यवंशी, विशाल शुक्ल सहित भारी संख्या में दर्शक उपस्थित रहे। धारा संस्था द्वारा समय समय पर नगर एवं नदियों की स्वच्छता, पर्यावरण संरक्षण आदि के कार्यक्रमों का आयोजन किया जाता रहा है।

पीएचसी तेतारपुर और सीएचसी फूलबेहड़ पर चल रहे स्वास्थ्य मेले का सीएमओ ने किया औचक निरीक्षण

लखीमपुर खीरी। सीएमओ डॉ. संतोष गुप्ता द्वारा पीएचसी तेतारपुर और सीएचसी फूलबेहड़ का रविवार को औचक निरीक्षण किया गया। इस दौरान उन्होंने मुख्यमंत्री जन आरोग्य मेले और आयुष्मान भवः मेले की जमीनी हकीकत जानी। निरीक्षण के क्रम में उन्होंने बताया कि पीएचसी तेतारपुर में निरीक्षण के समय तक 41 मरीज देखे गए थे। सभी कर्मचारी उपस्थित मिले। मरीजों को मेले के दृष्टिगत बेहतर स्वास्थ्य सेवाएं दी जा रहीं थीं। निरीक्षण के दौरान उन्होंने बेहतर साफ सफाई और आयुष्मान गोल्डन कार्ड लाभार्थियों को ऐप के माध्यम से सेल्फ कार्ड बनाने को लेकर जागरूक करने के निर्देश दिए। इसके बाद में सीएचसी फूलबेहड़ पहुंचे। जहां उन्होंने आयुष्मान भवः मेले के दृष्टिगत निरीक्षण किया, आने वाले मरीजों को स्वास्थ्य सेवाएं दी जा रही थीं। उन्होंने लेबर रूम का निरीक्षण किया, साफ-सफाई के निर्देश दिए। निमार्णाधीन रैम्प को देखा और गुणवत्ता पूर्ण निर्माण के निर्देश दिए। छह रोगी कार्ड अपडेट ना होने को लेकर नाराजगी जाहिर की और तत्काल इसे पूरा करने के निर्देश दिए। इसी के साथ उन्होंने अधीक्षक डॉ. पंकज कुमार को निर्देश दिए कि आयुष्मान गोल्डन कार्ड की प्रगति को लेकर विशेष तौर पर सभी आशाओं, आशा संगिनी, आंगनबाड़ियों और पंचायत सहायक को अधिक से अधिक गोल्डन कार्ड बनाने को लेकर प्रेरित करें और प्रगति जानने के लिए निरीक्षण करें और स्थिलता पाए जाने पर कार्यवाही करें।

सीएमओ ने किया सस्ते गल्ले की दुकान का निरीक्षण, जानी आयुष्मान गोल्डन कार्ड बनने की प्रगति

लखीमपुर खीरी। आयुष्मान गोल्डन कार्ड के लाभार्थियों के कार्ड अति शीघ्र बनाने को लेकर नवीन प्रक्रिया के अंतर्गत खाद्यान्न वितरण के समय पात्र लाभार्थियों के कार्ड बनाए जाएंगे। जिसकी शुरूआत रविवार से हो गई है। इसी के क्रम में सीएमओ डॉ. संतोष गुप्ता ने महेवागंज के बालूडीह गांव की सस्ते गल्ले की दुकान का निरीक्षण किया। इस दौरान उन्हें आशा, आशा संगिनी व आंगनबाड़ी द्वारा कार्य में स्थिलता देखने को मिली, जिस पर उन्होंने कड़ी नाराजगी जाहिर करते हुए सीएचसी फूलबेहड़ अधीक्षक को क्षेत्र में नवीन आशा के चयन की प्रक्रिया को शुरू करने के लिए नोटिस जारी करने के निर्देश दिए। निरीक्षण के क्रम में उन्होंने बताया कि अधिक से अधिक लाभार्थियों को आयुष्मान गोल्डन कार्ड का लाभ अतिशीघ्र देने के लिए डीएम महेंद्र बहादुर सिंह द्वारा दिए गए निदेर्शों के क्रम में जिले की सभी सस्ते गल्ले की दुकान पर पात्र लाभार्थियों के आयुष्मान गोल्डन कार्ड बनाए जा रहे हैं।

विद्यालय, आंगनबाड़ी व पंचायत भवन का डीएम ने किया औचक निरीक्षण

- विद्यालय में गन्दगी पाये जाने पर निलम्बित हुआ सफाई कर्मी
- पंचायत भवन बन्द होने पर स्पष्टीकरण देंगे एडीओ व सचिव
- बच्चों को मेन्यू में फल न मिलने का जवाब देंगे ग्राम प्रधान
- आंगनबाड़ी बच्चों की कम उपस्थिति पर सुपरवाईजर का जवाब तलब

अमन लेखनी समाचार

बहराइच। परिषदीय विद्यालयों के शिक्षण कार्य की गुणवत्ता, शिक्षक-शिक्षिकाओं व छात्र-छात्राओं की उपस्थिति, मध्यान्ह भोजन, निःशुल्क पुस्तक एवं ड्रेस वितरण, आधार फीडिंग, विद्यालय परिसर की साफ-सफाई तथा भवन का जायजा लेने के उद्देश्य से जिलाधिकारी मोनिका रानी ने विकास खण्ड कैसरगंज के प्राथमिक विद्यालय चक सौगहना एवं जलालपुर, आंगनबाड़ी केन्द्र प्रथम व द्वितीय सौगहना तथा पंचायत भवन सौगहना का औचक निरीक्षण किया। प्रा.वि. सौगहना के परिसर में समुचित साफ-सफाई न पाये जाने पर ग्राम के सफाई कर्मी को निलम्बित करने का निर्देश दिया तथा एमडीएम में मेन्यू के अनुसार रोटी व सब्जीयुक्त दाल के स्थान पर दाल चावल बनाया गया था। दाल की गुणवत्ता भी संतोषजनक नहीं पायी गयी। बच्चों से जानकारी करने पर मालूम हुआ कि माह कई माह से बच्चों को फल का वितरण भी नहीं किया जा रहा है। इस स्थिति पर डीएम ने कड़ी नाराजगी व्यक्त करते हुए डीपीआरओ से ग्राम प्रधान का स्पष्टीकरण प्राप्त करने का निर्देश दिया गया है। स्पष्टीकरण संतोषजनक न पाये जाने पर ग्राम प्रधान के अधिकार को सीज करने की कार्यवाही भी अमल में लाये जाने के निर्देश दिये गये हैं। विद्यालय में पंजीकृत बच्चों के सापेक्ष प्रथम दृष्टया उपस्थिति कम पाये जाने पर शिक्षण स्टाफ द्वारा बताया गया कि बच्चे प्राईवेट विद्यालयों व मदरसों में जा रहे हैं। डीएम ने एबीएसए व शिक्षण स्टाफ को निर्देश दिया कि विद्यालय में बच्चों की उपस्थिति बढ़ाने के लिए अभिभावकों को जागरूक किया जाय। बच्चों का आरबीएसके टीम द्वारा स्वास्थ्य परीक्षण की जानकारी प्राप्त करने पर ज्ञात हुआ की टीम द्वारा विद्यालय की विजिट नहीं की गई है। इस सम्बन्ध में सीएमओ को निर्देश दिया गया कि सम्बन्धित टीम के सदस्यों का स्पष्टीकरण प्राप्त किया जाय। विद्यालय परिसर में संचालित आंगनबाड़ी केन्द्रों के निरीक्षण के दौरान बच्चों की उपस्थिति कम पाये जाने पर सुपरवाईजर के विरूद्ध कार्रवाई करने का निर्देश डीपीओ को दिया गया। टेक होम राशन की जानकारी प्राप्त करने पर बताया गया कि माह अगस्त से चावल का वितरण किया जा रहा है। पंचायत भवन के निरीक्षण के दौरान पंचायत भवन बन्द पाया गया तथा परिसर में स्थापित हैण्डपम्प खराब पाया गया। इस सम्बन्ध में डीएम ने एडीओ पंचायत तथा ग्राम सचिव के विरूद्ध कार्यवाही हेतु डीपीआरओ को निर्देश दिया गया।

प्राथमिक विद्यालय जलालपुर के निरीक्षण के दौरान पूर्व में निर्मित अतिरिक्त कक्ष में फर्श अपूर्ण पाये जाने तथा शौचालय में जलापूर्ति न पाये जाने पर जिला बेसिक शिक्षा अधिकारी को निर्देश दिया कि तत्काल व्यवस्थाएं दुरूस्त कराएं। यहां पर कक्षा 03 की छात्रा क्रांति से ब्लैक बोर्ड टमाटर लिखवाकर शिक्षा की गुणवत्ता को परखा। निरीक्षण के अन्त में डीएम ने बच्चों टॉफी व बिस्किट का वितरण किया।

बीटीसी की छात्रा को छेड़खानी करने वाला पकड़ा गया

- दहशत जदा छात्रा ने कर दिया था स्कूल जाना बन्द

अमन लेखनी समाचार

औग, फतेहपुर। सोमवार को स्थानीय पुलिस ने बीटीसी की छात्रा को छेड़छाड़ करने वाले गैर जनपद के आरोपी को गिरफ्तार करने में सफलता हासिल की है। ज्ञात हो हो कि इस अभियुक्त की दहशत से छात्रा ने विद्यालय जाना बन्द कर दिया था। जिस पर पीड़ित छात्रा के पिता भीम पाल पुत्र जगन्नाथ पाल ने 24 अक्टूबर 2023 को थाना औंग में लिखित तहरीर देकर एफआईआर दर्ज कराई थी। तब से पुलिस को आरोपी ऋषभ पाल उर्फ दिलीप पाल पुत्र चन्द्रप्रकाश निवासी ग्राम तिवारीपुर थाना साढ़ गोपालपुर, कानपुर नगर हाल मुकाम म0न0 799 द्विवेदी नगर गल्ला मण्डी थाना विधनू जनपद कानपुर नगर की तलाश थी। कई बार पुलिस ने इसको पकड़ने के लिए दबिशें दी लेकिन आरोपी चकमा देकर में कामयाब होता रहा। सोमवार की सुबह सूत्रों से मिली जानकारी के अनुसार थाना क्षेत्र के हटिया चौराहा ग्राम बड़ाहार से उक्त आरोपी को अरेस्ट करने में सफलता प्राप्त की। पुलिस के अनुसार पकड़ा गया संदिग्ध मु0सं0 159/2023 धारा 354 / 506 / 376 का का अभियुक्त निकला। जिसे पुलिस ने अदालत में पेश किया।

पहुर तिराहे का अतिक्रमण ढहाया गया

अमन लेखनी समाचार

औग, फतेहपुर। तहसील बिन्दकी के ग्राम पहुर स्थित तिराहे पर अवैध अतिक्रमण को भारी पुलिस फोर्स की मौजूदगी में हटाया गया यह अतिक्रमण हटाओ अभियान एसडीएम बिन्दकी के निदेर्शानुसार नायब तहसीलदार प्रतिमा द्विवेदी के नेतृत्व में संपन्न हुआ। ज्ञात हो कि ग्राम पहुर निवासी आनन्द पाल सिंह भदौरिया ने शासन को शिकायत की थी जिस पर अभी 25 दिन पूर्व बिन्दकी तहसील स्तर से धारा 66 के तहत अवैध कब्जा धारकों को नोटिस जारी करके अतिक्रमण हटाने की चेतावनी दी गई थी। फिर भी किसी ने जमीन खाली नहीं की। सोमवार को इसी नोटिस के तहत थाना कल्याणपुर, औंग व जहानाबाद चौडगरा पुलिस चौकी की फोर्स की मौजूदगी में नायब तहसीलदार ने तिराहे की पान मसाला, चाय पकौड़ी, होटल आदि करीब आठ दुकानें हटाकर जमीन को खाली कराया। और पुनः कब्जा न करने की हिदायत भी दी गई।

मनुष्य कर्म के आधार पर भोगता है फलः साध्वी

- ब्रम्हचारिणी आश्रम मे हुआ सत्संग एवं भण्डारे का आयोजन

अमन लेखनी समाचार

कैसरगंज, बहराइच। कैसरगंज के ग्राम देवलखा में स्थित कबीर पारख ब्रह्मचारिणी आश्रम पर एक दिवसीय वार्षिक भण्डारे एवं सत्संग-कार्यक्रम का आयोजन सम्पन्न हुआ। मुख्य अतिथि गुजरात की साध्वी विजया साहेब तथा विशिष्ट अतिथि जया साहेब रहीं। कार्यक्रम का संचालन छत्तीसगढ़ से पधारे सन्त दिनेन्द्र साहेब ने किया। साध्वी समता साहेब ने आए हुए श्रद्धालुओं को सत्संग सुनाते हुए कहा कि मनुष्य जैसा कर्म करता है, उसका फल उसे भोगना पड़ता है; इसलिए मानव-मात्र को जीवन-निर्वाह में सावधानी रखनी चाहिए। कार्यक्रम की अध्यक्षता कर रहे सन्त श्री देवेन्द्र साहेब ने कहा कि जीव का स्वभाव पूर्णता का है, इसलिए वह पूर्णता चाहता है। जीव ब्रह्म में मिलकर पूर्णता प्राप्त करेगा, यह एक भ्रम है क्योंकि मिलने वाली चीज एक दिन छूट जाती है, इसलिए आत्मोन्नति करनी चाहिए। छत्तीसगढ़ की साध्वियों सुमेधा साहेब, साधना साहेब, ममता साहेब, वन्दना साहेब, आरती साहेब, मनीषा साहेब, मन्दाकिनी साहेब व साध्वी सज्जन साहेब के अतिरिक्त सन्त नारायण साहेब आदि सन्तों ने भी कार्यक्रम को सम्बोधित किया। आश्रम-संचालिका साध्वी विनीता साहेब ने सभी सन्तों और आए हुए सभी भक्तजनों का आभार व्यक्त किया। इस शुभ अवसर पर भोजन-प्रसाद तथा लखनऊ के भक्त राम अवतार अग्रवाल द्वारा सैकड़ों बच्चों को उपहार वितरित किये गये। कार्यक्रम में आश्रम संरक्षक-मण्डल के सदस्य दुर्गा देवी, सुश्री शोभा के.सी., उमा देवी और कमला देवी के साथ सरोज देवी, जगप्रसाद मौर्य, अरुण कुमार वैश्य, सारवचन वर्मा, धर्मेन्द्र कुमार मौर्य, गंगाप्रसाद चौधरी, रामानन्द वर्मा, राजू मौर्य, योगेन्द्र व अमेरिका से आयीं श्रीमती पद्मा देवी सहित सैकड़ों लोग उपस्थित रहे।

खेत के बीच मिले अजगर से क्षेत्र वासियों में भय व्याप्त

- वन विभाग की टीम ने विशालकाय अजगर पकड़कर जंगल में छोड़ा

अमन लेखनी समाचार/शोभित शुक्ला

फतेहपुर। जनपद के बकेवर थाना क्षेत्र अंतर्गत मुसाफा गांव के किसान राकेश कुमार सोनकर के धान के खेत के बीच एक विशालकाय अजगर देखा गया खेतों में काम करने जा रहे किसानों ने खेत के बीच हलचल सुनी जहां मौके पर जाकर देखा तो धान के खेत के बीच में एक नील गाय के बच्चे का शिकार कर अजगर दिखाई दिया आनन फानन ग्रामीणों ने वन विभाग को सूचना दी जहां सूचना पाते ही वन विभाग की टीम मौके पर पहुंची तथा मशक्कत करते हुए नीलगाय के बच्चे को अजगर से बाहर निकाला वही विशालकाय अजगर को कब्जे में लेकर नजदीकी गंगा क्षेत्र के जंगलों में छोड़ा गया खेत में निकले विशाल अजगर को देखकर समूचे क्षेत्र के किसानों में भय व्याप्त हो गया टीम के पहुंचते ही क्षेत्र वासियों समेत ग्रामीणों का तांता खेत में लग रहा जिससे खेत मालिक की फसल को भी काफी नुकसान पहुंचा

गोला से फरुर्खाबाद रेल मार्ग निर्माण एवं यात्री रेलें बढ़ाने की मांग

- छोटी काशी विकास संघर्ष समिति ने सौंपा दोनॉन सांसदों को ज्ञापन
- 34 वर्ष पूर्व फरुर्खाबाद रेल मार्ग का हुआ था सर्वेक्षण

अमन लेखनी समाचार

गोला गोकर्णनाथ-खीरी। छोटी काशी विकास संघर्ष समिति ने खीरी सांसद केंद्रीय गृह राज्य मंत्री अजय मिश्रा टेनी और भाजपा की राष्ट्रीय उपाध्यक्ष धौरहरा सांसद रेखा अरुण वर्मा को गोला से वाया मोहम्मदी शाहजहांपुर फरुर्खाबाद तक रेल मार्ग निर्माण एवं गोला से यात्री ट्रेनों की संख्या बढ़ाने के लिए ज्ञापन सौंपा है।

छोटीकाशी विकास संघर्ष समिति के लोकेश कुमार गुप्त व महेश पटवारी द्वारा सौंपे गए ज्ञापन में लिखा गया है कि पंडित अटल बिहारी बाजपेई के प्रधानमंत्रित्व काल में गोला गोकर्णनाथ से वाया मोहम्मदी शाहजहांपुर फरुर्खाबाद का नवीन रेल मार्ग निर्माण हेतु सर्वेक्षण हुआ था। तत्कालीन रेल मंत्री नीतीश कुमार ने तत्कालीन सामाजिक न्याय एवं अधिकारिता मंत्री सांसद मेनका गांधी को पत्र संख्या 98/डब्लू- 11/ 3 /एन /56 दिनांक 23-7-88 प्रेषित कर इसकी जानकारी दी थी और लोकसभा में भी सर्वेक्षण होना बताया था, किंतु 34 वर्ष बीतने के बाद भी बजट न मिल पाने के कारण रेल मार्ग का निर्माण संभव नहीं हो सका। जबकि धौरहरा सांसद श्रीमती रेखा अरुण वर्मा ने इस मांग को लेकर रेल मंत्री को पत्र लिखा था और सदन में भी उठाया था। ज्ञापन में कहा गया है कि गोला गोकर्णनाथ उत्तर प्रदेश के खीरी जिले का अत्यंत प्राचीन धार्मिक औद्योगिक नगर मंदिरों का शहर छोटी काशी के नाम से ख्याति प्राप्त है इसका वर्णन शिव पुराण, पद्म पुराण वराह पुराण, बमनपुराण, महाभारत आदि धर्म ग्रंथों में है। धार्मिक और औद्योगिक नगरी होने के कारण प्रतिवर्ष यहां करोड़ों श्रद्धालु आते हैं। यहां से बरेली और लखनऊ रेल मार्ग तो है ही, किंतु वाया मोहम्मदी शाहजहांपुर फरुर्खाबाद रेल मार्ग न होने के कारण श्रद्धालुओं को आने-जाने में काफी कठिनाई होती है।

इसके अलावा गोला गोकर्णनाथ वाया लखीमपुर हरगांव लखनऊ और मैलानी आने जाने वाली मात्र चार जोड़ी यात्री रेल चल रही है, जो अपर्याप्त है रेल संख्या भी बढ़ाई जाए। ज्ञापन के साथ तत्कालीन रेल मंत्री नीतीश कुमार का मेनका गांधी को लिखा पत्र और रेल विभाग की पत्रिका की छाया प्रति भी दी गई है।

हर दिन हर किसी के लिए आयुर्वेद की थीम पर आयोजित होगा अष्टम आयुर्वेद दिवस

बहराइच। क्षेत्रीय आयुर्वेदिक एवं यूनानी अधिकारी बहराइच डॉ. रंजन वर्मा ने बताया कि आयुर्वेद के प्रवर्तक भगवान धन्वन्तरि की स्मृति में प्रतिवर्ष धनतेरस पर्व को आयुर्वेद दिवस के रूप में मनाया जाता है। आयुष मन्त्रालय भारत सरकार द्वारा 10 नवम्बर 2023 को हर दिन हर किसी के लिए आयुर्वेद की थीम पर अष्टम आयुर्वेद दिवस मनाये जाने का निर्णय लिया गया है। डॉ. वर्मा ने बताया कि जनपद में अष्टम आयुर्वेद दिवस के सफल आयोजन के उद्देश्य से 07 नवम्बर 2023 को पूर्वान्ह 11:00 बजे से विकास भवन सभागार में मुख्य विकास अधिकारी की अध्यक्षता में बैठक आहूत की गई है। डॉ. वर्मा द्वारा सभी सम्बन्धित से ससमय बैठक में प्रतिभाग करने की अपेक्षा की गयी है।

विद्यालय में आयोजित हुई यातायात जागरूकता रैली

अमन लेखनी समाचार/निर्मित द्विवेदी

उत्तर प्रदेश के फतेहपुर जनपद के बिंदकी कस्बे के चिल्ड्रन पब्लिक स्कूल बिंदकी के प्रांगण में स्वच्छ गंगा अभियान के अंतर्गत राष्ट्रीय प्रांतीय कार्यकारिणी के सदस्यों विद्यार्थियों एवं शिक्षक गणों द्वारा कार्यक्रम का आयोजन किया गया जिसका शुभारंभ प्रज्वल्लन सरस्वती वंदना एवं स्वागत गीत के साथ किया गया जिसमें बच्चों के द्वारा रैली निकाली गई एवं यह संदेश दिया गया कि जल ही जीवन है नदिया हमारे जीवन दायिनी है इनका संरक्षण एवं प्रदूषण मुक्त रखना हमारा मौलिक दायित्व है एवं मूर्तियों के भू विसर्जन की अनिवार्यता को प्राथमिकता दी जाए एवं लोगों को गंगा के प्राचीन इतिहास के विषय में याद कराया गया कार्यक्रम में कक्षा 5 के छात्र सौमित्र के द्वारा गंगा की विशेषता को दशार्ते हुए कविता पाठ किया गया होली एवं स्वास्तिक द्वारा भाषण दिया गया सुनील, महम, नैंसी द्वारा गंगा नदी पर विचार प्रस्तुत किए गए कार्यक्रम के अंत में स्वच्छ गंगा निर्मल गंगा हेतु प्रतिज्ञा ली गई इस कार्यक्रम में मुख्य अतिथि के रूप में योगेश जिला प्रचारक आरएसएस, राजेश प्रांत संयोजक गंगा समग्र कानपुर प्रांत, कुलदीप सिंह प्रांत पदाधिकारी जैविक कृषि, प्रवीण पांडे सहायक नदी आयाम गंगा समय धीरज राठौर जिला संयोजक गंगा समय फतेहपुर देवनारायण मिश्रा नगर संयोजक गंगा समग्र, संजय श्रीवास्तव संगरक्षक गंगा समग्र फतेहपुर, प्रधानाचार्य नितिन तिवारी एवं समस्त शिक्षक गण उपस्थित रहे.।

फसलों के अवशेष जलाने वाले किसानों को जागरूक करेंगे कोटेदार

- नायब तहसीलदार ने कोटेदारों से पराली न जलाने को लेकर किसानों को जागरूक करने के लिए किया अपील

अमन लेखनी समाचार/निर्मित द्विवेदी

बिंदकी, फतेहपुर उत्तर प्रदेश के फतेहपुर जनपद के बिंदकी तहसील में किसानों को जागरूक करने के लिए क्षेत्रीय सरकारी राशन विक्रेताओं की एक बैठक बुलाई गई इस बैठक में नायब तहसीलदार रचना यादव ने तहसील सभागार में सभी सरकारी राशन कोटेदारों को किसानों को पराली न जलाने को लेकर जागरूक करने की जिम्मेदारी लेनी की अपील की राशन वितरण कार्यक्रम में जो भी किसान मजदूर राशन लेने आयेंगे तब उन्हें राशन कोटेदार पराली न जलाने के लिए जागरूक करेंगे इस बैठक में बताया गया की कोटेदार किसानों को पराली ना जलाने की सलाह देते हुए उन्हें बताएंगे कि पराली अवशेष जलाने का अपराध है पर्यावरण क्षतिपूर्ति के लिए पराली जलाने वाले किसानों को दंडित किया जाएगो 2 एकड़ क्षेत्र के पराली जलाने वाले किसानों को ढाई हजार, 2 से 5 एकड़ में पराली जलाने वाले किसानों को 5000 और 5 एकड़ से अधिक क्षेत्र में प्रणाली जलने वाले किसानों को 15000 रुपए तक का जुमार्ना किया जाएगा अगर दोबारा पराली जलाते हुए पकड़े गए तो उनके खिलाफ आपराधिक एफआईआर दर्ज कराई जाएगोइस मौके पर सरकारी राशन कोटेदार, पूर्ति विभाग के अधिकारी व कर्मचारी मौजूद रहे

50 बेडेड मेटरनिटी विंग कैसरगंज का डीएम ने किया निरीक्षण

अमन लेखनी समाचार

बहराइच। जिलाधिकारी मोनिका रानी ने 50 बेडेड मेटरनिटी विंग कैसरगंज का निरीक्षण कर चिकित्सकों व पैरा मेडिकल स्टाफ की उपस्थिति, दवाओं की उपलब्धता, भवन व परिसर की साफ-सफाई, कोल्ड चेन व्यवस्था, पेयजल तथा शौचालयों की व्यवस्था, ओ.पी.डी., ओ.टी., वार्ड, औषधि वितरण काउण्टर, प्रसव कक्ष, टेक्निशियन कक्ष इत्यादि का निरीक्षण कर मौके पर मौजूद चिकित्सकों तथा रोगियों एवं उनके तीमारदारों से आवश्यक जारी प्राप्त की। मेटरनिटी विंग की साफ-सफाई व्यवस्था संतोषजनक न पाये जाने पर डीएम ने प्रभारी चिकित्साधिकारी डॉ. एन.के. सिंह को निर्देश दिया कि सफाई कर्मियों के विरूद्ध कार्रवाई की जाय। उन्होंने यह भी निर्देश दिया कि चिकित्सालय में आने वाले मरीजों को शासन द्वारा निर्धारित मानक के अनुरूप चिकित्सकीय सेवाएं एवं सुविधा उपलब्ध करायी जाय। चिकित्सालय में स्वच्छता को बनाये रखें तथा मरीजों को नियमानुसार गुणवत्तायुक्त भोजन समय से उपलब्ध कराया जाय। प्रभारी चिकित्साधिकारी को निर्देश दिया गया कि सभी चिकित्सक व पैरा मेडिकल स्टाफ समय से उपस्थित रहकर आने वाले मरीजों को उचित उपचार एवं परामर्श उपलब्ध करायें। मरीजों को बाहर की दवा न लिखी जाय।

प्रभारी चिकित्साधिकारी को निर्देश सभी चिकित्सक व पैरा मेडिकल स्टाफ स्थानीय स्तर पर निवास करें। चिकित्सालय में दवाओं इत्यादि की उपलब्धता बनाई रखी जाय। पैथालॉजी तथा ब्लड बैंक का संचालन निर्धारित मानक के अनुसार किया जाय। चिकित्सालय में आने वाले मरीजों को किसी प्रकार की असुविधा नहीं होनी चाहिए। डीएम ने कहा कि प्रसव के उपरान्त धात्री माता को निर्धारित समय तक चिकित्सालय में रोका जाय इस दौरान उन्हें निर्धारित मेन्यू के अनुसार नाश्ता व भोजन उपलब्ध कराया जाय।

गोवंश संवर्धन के लिए ब्राजील से मिलेगा सहयोग, आनंदा डेयरी के साथ ब्राजील की दो कंपनियों से हुआ एमओयू

डेयरी सेक्टर की बेहतरी के लिए पशुचारा और नस्ल सुधार दोनों महत्वपूर्ण – मुख्यमंत्री योगी आदित्यनाथ

ब्राजीली कंपनी अमेरिया पजोरा पशु चारा सामग्री निर्माण की तकनीक करेगी साझा, नस्ल सुधार में सहयोग करेगी बीएच एम्ब्रियोस

अमन लेखनी समाचार

लखनऊ। प्रदेश के डेयरी सेक्टर को बड़ा औद्योगिक स्वरूप देने के लिए मुख्यमंत्री योगी आदित्यनाथ के प्रयासों को बड़ी सफलता मिली है। ब्राजील की दो बड़ी कंपनियों ने प्रदेश की आनंदा डेयरी के साथ मिलकर पोषण युक्त पशु चारा निर्माण और गोवंश नस्ल सुधार के लिए साथ मिलकर काम करने का निर्णय लिया है। बीते दिसंबर, 2022 में ग्लोबल इन्वेस्टर्स समिट रोड शो के दौरान ब्राजील गई टीम यूपी के साथ हुई बातचीत के बाद अब इसे क्रियान्वित किया जा रहा है। सोमवार को मुख्यमंत्री योगी आदित्यनाथ और भारत में ब्राजील के राजदूत केनेथ नोब्रेगा की उपस्थिति में आनंदा डेयरी के साथ ब्राजीलियन कंपनी अमेरिया पजोरा और बीएच एम्ब्रियोस के साथ औपचारिक एमओयू सम्पन्न हुआ।

विशेष अवसर पर उत्तर प्रदेश आए ब्राजीलियन प्रतिनिधिमंडल का स्वागत करते हुए मुख्यमंत्री ने कहा कि भारत एवं ब्राजील के संबंध सदा मैत्रीपूर्ण रहे हैं। दोनों देशों के बीच आपसी समझ, बढ़ते हुए द्विपक्षीय व्यापार तथा सर्वांगीण सहयोग है। मुख्यमंत्री ने कहा कि गत दो वर्षों में भारत और ब्राजील के बीच द्विपक्षीय व्यापार दोगुना हो गया है। इसमें वित्तीय वर्ष 2022-23 में भारत से ब्राजील को 4.5 बिलियन यूएस डॉलर का निर्यात किया गया तथा ब्राजील से भारत द्वारा 7.14 बिलियन यूएस डॉलर का आयात हुआ है।

मुख्यमंत्री योगी आदित्यनाथ से उनके सरकारी आवास पर उत्तर प्रदेश के पूर्व राज्यपाल राम नाईक ने शिष्टाचार भेंट की

मुख्यमंत्री ने कहा कि भारत एवं ब्राजील के बीच कृषि, खाद्य प्रसंस्करण एवं पशुपालन द्विपक्षीय सहयोग के अन्य प्रमुख फोकस क्षेत्र हैं। उन्होंने कहा कि ब्राजील और भारत के गोधन की आनुवंशिक विरासत समान है। सदियों पहले निर्यात किए गए गिर और कांकरेज जैसे भारतीय मवेशियों को बड़ी मात्रा में दूध देने के लिए तैयार किया गया है। मुख्यमंत्री ने कहा कि प्रतिष्ठित डेयरी समूह आनंदा ग्रुप और ब्राजील की कंपनियों, अमेरिया पजोरा एवं बीएच एम्ब्रियोस के बीच एमओयू उत्तर प्रदेश के किसानों के लिए दुधारु पशुओं के पोषण एवं प्रजनन में उपयोग की जाने वाली उन्नत तकनीक के माध्यम से दूध उत्पादन में वृद्धि के मार्ग को प्रशस्त करने में मदद करेगी। इससे पहले भारत में ब्राजील के राजदूत केनेथ नोब्रेगा ने उत्तर प्रदेश आगमन पर प्रसन्नता जताते हुए कहा कि दोनों देशों की प्रतिष्ठित कंपनियों के बीच हुआ यह व्यापारिक समझौता देशों के बीच पारस्परिक संबंधों को और मजबूत करने वाला होगा। कार्यक्रम के दौरान, आनंदा डेयरी, अमेरिया पजोरा और बीएच एम्ब्रियोस के प्रतिनिधियों ने अपनी भावी योजनाओं से मुख्यमंत्री को अवगत कराया। बता दें कि अमेरिया पजोरा कंपनी प्रमुख रूप से (कुत्तों व बिल्लियों को छोड़कर) पशुओं एवं पक्षियों के लिए पशु चारा, चारा-सामग्री एवं सहायक सामग्री का उत्पादन करती है। कंपनी अपने उत्पादों को पांच महाद्वीपों के देशों को निर्यात करती है। वहीं, बीएच एम्ब्रियोस कंपनी को इन विट्रो तथा विवो दोनों विधियों में मवेशियों के भ्रूण का उत्पादन करने में विशेषज्ञता प्राप्त है।

ऋषि का सद्ज्ञान मानव जीवन को नर से नारायण बना सकता है - उमानंद शर्मा

अमन लेखनी समाचार

लखनऊ। गायत्री ज्ञान मंदिर इंदिरा नगर, लखनऊ के विचार क्रान्ति ज्ञान यज्ञ अभियान के अन्तर्गत ह्यह्यश्री अयोध्या सिंह मेमोरियल इण्टर कालेज, चिनहट लखनऊ के पुस्तकालय के पुस्तकालय में गायत्री परिवार के संस्थापक युगऋषि पं. श्रीराम शर्मा आचार्य द्वारा रचित सम्पूर्ण 79 खण्डों का 398वाँ ऋषि वांड्मय की स्थापना कार्यक्रम सम्पन्न हुआ। उपरोक्त साहित्य गायत्री परिवार की सक्रीय कार्यकर्त्री वीना रानी ने अपने प्रिय जीवन साथी स्व0 पति रामकुमार जी की स्मृति में भेंट किया तथा व्यक्तिगत रूप से छात्र-छात्राओं एवं शिक्षक/शिक्षिकाओं को भी अखण्ड ज्योति पत्रिका भेंट की। इस अवसर पर वाङ्मय स्थापना अभियान के मुख्य संयोजक उमानंद शर्मा ने कहा कि ह्यह्यऋषि का सद्ज्ञान मानव जीवन को नर नारायण बना सकताह्य है। संस्था के प्रबन्धक शैल सिंह ने धन्यवाद ज्ञापन व्यक्त किया। इस अवसर पर उमानंद शर्मा, अनिल भटनागर, देवेन्द्र सिंह, वीना रानी, संस्थान के प्रबन्धक शैल सिंह, संस्थान की प्रधानाचार्या पूजा सिंह, उपप्रधानाचार्या शुभ्रा सिंह समन्वयक मनोज पाण्डेय, शिक्षक, शिक्षिकायें सहित छात्र-छात्रायें, मौजूद थे।

पति सहित पांच पर दहेज उत्पीड़न का मामला दर्ज

कुरारा (हमीरपुर)। नव विवाहिता ने पति सहित पांच लोगों पर अतिरिक्त दहेज की मांग को लेकर आए दिन मारपीट व प्रताड़ित करने का मामला दर्ज कराया है। पुलिस मामले की जांच में जुटी है। बांदा जनपद के परशुराम तालाब लोहिया पुल थाना कोतवाली निवासी सुधा पुत्री मुन्नू प्रसाद प्रजापति ने दी तहरीर में बताया कि उसकी शादी कुरारा थानाक्षेत्र के सरसई गांव निवासी आशीष प्रजापति के साथ हुई थी। बताया कि शादी के कुछ महीनों बाद ससुरालीजन अतिरिक्त दहेज की मांग को लेकर आए दिन उसके साथ गाली गलौज व प्रताड़ित करने लगे। महिला की तहरीर पर पुलिस ने पति आशीष, सास रामरति, जेठ मनीष प्रजापति, जेठानी प्रियंका व ननद के खिलाफ मामला दर्ज कर जांच शुरू कर दी है।

दो नामजद व दो अज्ञात के खिलाफ मामला दर्ज

कुरारा (हमीरपुर)। पीड़ित ने खेत की मेड़ तोड़कर खेत में कब्जा करने व मना करने पर गाली गलौज एवं जानमाल की धमकी देने पर दो नामजद व दो अज्ञात के खिलाफ मामला दर्ज कराया है। पुलिस मामले की जांच में जुटी है। कस्बा के वार्ड दो निवासी पीड़ित मनोज कुमार ने दी तहरीर में बताया कि उसकी जमीन कंडोर डांडा में पड़ती है। बताया कि जब वह खेत पहुंचा तो देखा कि बगल के खेत वाले लल्लू निवासी केवटरा ने उसकी खेत की मेड़ तोड़ डाली है। जब उसने इसका विरोध किया तो गाली गलौज करने लगा। तभी उसकी पत्नी रामु देवी व दो अज्ञात लोग आ गए और जान से मारने की धमकी देने लगे।

बाइक पर सवार किया लोहे की राड से हमला

राठ (हमीरपुर)। राठ कस्बा से अपने गांव बाइक द्वारा वापिस अपने गांव लौट रहे एक ग्रामीण के साथ रास्ते में लूटने के इरादे से लोहे की राड से मारपीट कर दी। बाइक सवार युवक ने बचाव करते हुए मदद के लिए चिल्लाया और वहां आस-पास खेत में मौजूद लोगों ने ग्रामीण को बचाया। थाने के सिकरौधा गांव निवासी संजीव कुमार पुत्र भगवान दास ने थाने में शिकायत कर बताया कि वह बीती शाम करीब 7 बजे राठ से वापिस अपने गांव बाइक द्वारा लौट रहा था।

दीपावली की सुरक्षा व्यवस्था को लेकर प्रशासन आया एक्शन में

अमन लेखनी समाचार/हेमंत यादव

गरौठा, झांसी। आगामी दीपावली आदि त्योहारों को लेकर परगना व पुलिस प्रशासन ने गुरसरांय में आतिशबाजी फटाका आदि दुकानों के कारोबारियों के स्टॉक से लेकर भंडारण स्थल और जहां पर त्योहारों पर आतिशबाजी की दुकान लगाई जानी है वहां पर सोमवार को दिन में बारीकी से निरीक्षण किया और जहां पर बारूद आदि आतिशबाजी की दुकान लगना है वहां पर किसी भी प्रकार की अनहोनी ना हो इसको लेकर पूरी तरह सावधानी के साथ-साथ सुरक्षा उपायों की पूरी जानकारी दुकानदारों से लेकर मौके का निरीक्षण कर ए टू जेड सुरक्षा व्यवस्था की तैयारी से लेकर दुकानदारों को भी इस संबंध में नियमों और सुरक्षा व्यवस्था को लेकर कड़ी चेतावनी दी। इस दौरान डिप्टी कलेक्टर गरौठा श्वेता साहू, डिप्टी एसपी गरौठा, अरुण कुमार चौरसिया, थानाध्यक्ष गुरसरांय सुरेन्द्र प्रताप सिंह सहित बड़ी संख्या में पुलिस स्टाफ व परगना प्रशासन के अधिकारी मोजूद रहे।

साहित्य परिषद के स्थापना दिवस पर कवियों ने मंहगाई व राजनीति पर किया कटाक्ष

अमन लेखनी समाचार

सुमेरपुर। अखिल भारतीय साहित्य परिषद के स्थापना दिवस पर कस्बे के पेट्रोल पंप के समीप कवि गोष्ठी का आयोजन करके राष्ट्रीय राजनीति एवं महंगाई पर जमकर कटाक्ष किया गया। सम्मेलन की अध्यक्षता राष्ट्रपति पुरस्कार से सम्मानित सेवानिवृत्त शिक्षक बृजकिशोर यादव ने की।

अखिल भारतीय साहित्य परिषद की स्थापना दिवस के उपलक्ष्य में आयोजित कवि सम्मेलन का शुभारंभ हरीराम गुप्त निरपेक्ष ने सरस्वती वंदना के साथ किया। इसके बाद उन्होंने महंगाई पर कटाक्ष करते हुए पढ़ा कि अब गरीबों के कौर से दाल कढ़ी नाराज, साथी इनके हो गए लहसुन अदरक प्याज। नीतिराज सिंह ने पढ़ा दुखदायी है तपिस सभी को चुभती होगी, कितना हठ संतोष मुफलिसी खलती तो होगी। न्यायिक व्यवस्था पर कटाक्ष करते हुए कमलेश सिंह ने पढ़ा कि बंद करा न्यायालय, जज से कहा उहुं घर का जाय। तमंचा करैं लगा है न्याय, तमंचा करैं लगा है न्याय। सम्मेलन का संचालन कर रहे कैलाश प्रसाद में सोनी ने पढ़ा रामचरित मानस जन जन को पावन राह दिखाती है, मयार्दा का धर्म आचरण, मानव को सिखलाती है। इसके अलावा शिवकरण सिंह सरस रेवती कुमार पाठक लखनलाल जोशी शिवकरण सिंह सरस, रेवती कुमार पाठक, अवधेश कुमार साहू, सुरेश कुमार, हरिकिशन सेन ने अपनी अपनी रचनाएं प्रस्तुत की। कार्यक्रम के संयोजक नीतिराज सिंह ने सभी का आभार जताया।

रजिस्टार ने सुभाषचन्द्र बोस शिक्षा समिति के उपप्रबंधक से मांगा स्पष्टीकरण

शिकायतकर्ता ने फर्जी ढंग से संस्था बनाने का लगाया आरोप

अमन लेखनी समाचार

सुमेरपुर। सहायक रजिस्ट्रार फर्म्स सोसाइटीज एवं चिट्स झांसी मंडल झांसी ने कस्बे में संचालित सुभाष चंद्र बोस शिक्षा समिति को नोटिस जारी करके दो सप्ताह में आख्या प्रस्तुत करने की निर्देश दिए हैं। आख्या प्रस्तुत न करने पर विधिक कार्यवाही की चेतावनी दी गई है।

कस्बा निवासी राहुल कुमार ने रजिस्टार झांसी से लिखित शिकायत 4 अक्टूबर 2023 को की थी कि कस्बे में संचालित सुभाष चंद्र बोस शिक्षा समिति संस्था फर्जी ढंग से हेराफेरी करके संचालित हो रही है। इस संबंध में जब संस्था के प्रबंधक वैभव चौधरी से स्पष्टीकरण मांगा गया तो उन्होंने आख्या न भेज कर अपने सदस्यता से त्यागपत्र देने की सूचना भेज दी है। इस पर शिकायतकर्ता ने पुनः 21 अक्तूबर को शिकायत की थी। इसके बाद रजिस्टार झांसी ने संस्था के उपप्रबंधक राजेश शिवहरे से प्रबंधक वैभव चौधरी पुत्र स्व.दुर्गा प्रसाद के बारे में स्पष्ट आख्या तलब की है। आख्या न मिलने पर नोटिस में विधिक कार्यवाही की बात कही गई है। आरोप है कि कस्बा निवासी राजेश शिवहरे ने अपने दोनों जैविक पुत्रों को अनुसूचित जाति का दत्तक पुत्र दर्शाकर एक संस्था बना रखी है। इस संस्था के अधीन कई शिक्षण संस्थान चल रही हैं। इस फर्जी संस्था के खिलाफ कस्बा निवासी राहुल कुमार उर्फ टिंकू पालीवाल, बृजेश कुमार, नईम खान व राधे शुक्ला ने शिकायत करके जांच करने के लिए मोर्चा खोल दिया है। राजेश शिवहरे के पुत्र धीरेंद्र शिवहरे मौजूदा समय मे नगर पंचायत अध्यक्ष है। शिकायत कताओं ने इनके नामांकन पत्र को भी चुनौती दी है। यह प्रकरण कस्बे में चर्चा का विषय बना हुआ है।

उधर उपप्रबंधक का कहना है कि उनकी संस्था का नियमानुसार रजिस्ट्रेशन है। शिकायतकर्ता निराधार आरोप लगा रहे है और उनकी छवि को धूमिल करने का प्रयास कर रहे है।

मकान के विवाद में पिता पुत्र व बहू के साथ की मारपीट

राठ (हमीरपुर)। मकान के बंटवारे को लेकर हुए विवाद में एक भाई ने अपने परिजनों व साथियों के साथ मिलकर अपने भाई, उसके पुत्र व पुत्रवधु के साथ मारपीट कर उन्हें घायल कर दिया है। पीड़ित ने थाना राठ में शिकायत कर मुकदमा दर्ज कराया है। थाने के बसेला गांव निवासी भोला पुत्र मत्ती अनुरागी ने थाने में शिकायत कर बताया कि बीती शनिवार की शाम उसका भाई बबलू अनुरागी अपने पुत्र पियूष व अजय, पत्नी सुनीता व तीन अज्ञात लोगों के साथ उसके पास आया और मकान के हिस्से को लेकर विवाद करने लगा। जब उसने विरोध किया तो उक्त लोगों ने गालियां देते हुए लाठी डंडों व कुल्हाड़ी की बटों से मारपीट करना शुरू कर दी। जब उसका पुत्र दशाराम और बहू उपासना उसे बचाने आयी तो उक्त लोगों ने उन्हें भी मारा-पीटा।

मरीजों के लिए जीवन रक्षक साबित हो रही है एएलएस एंबुलेंस

अमन लेखनी समाचार/हेमंत यादव

गरौठा, झाँसी। एएलएस एम्बुलेंस मरीजों के लिए जीवन दायिनी साबित हो रही है। सोमवार को ग्राम सरसेड़ा थाना गुरसराय निवासी रामदेवी पत्नी चंद्रपाल को लोहिया पुल के पास किसी अज्ञात वाहन ने टक्कर मार दी जिससे रामदेवी का पैर टूट गया। मरीज को प्राथमिक उपचार के लिए सामुदायिक स्वास्थ्य केंद्र गुरसराय लाया गया जहां डॉक्टरों द्वारा मरीज की हालत गंभीर बता कर झांसी मेडिकल कॉलेज ले जाने की सलाह दे गई। अस्पताल में तैनात ई एम टी अक्षय कुमार और पायलट अरुण कुमार द्वारा चलाई जा रही ए एल एस एम्बुलेंस यूपी 41 जी 4014 में लेकर झांसी मेडिकल कॉलेज गए हैं वहां मरीज को कुशल पूर्वक भर्ती कराया गया। इस पहल के लिए मरीज के परिजनों ने संस्था द्वारा चलाई जा रही योजना की व स्टाफ सराहना की।

सुमेरदेव सेवा समिति कार्यालय का हुआ शुभारंभ

नगर में स्थापित होगी राजा सुमेरदेव की मूर्ति

अमन लेखनी समाचार

सुमेरपुर। कस्बे में गैस एजेंसी के पास सुमेरदेव सेवा समिति कार्यालय खोला गया। जिसका उद्घाटन समिति के संरक्षक किशोर सिंह खंगार, अध्यक्ष अशोक फौजी व राजेश शिवहरे ने फीता काटकर किया।

अध्यक्ष अशोक सिंह फौजी ने कहा कि यह समिति किसी एक समाज नहीं है। नगर के विकास के लिए समिति में सर्व समाज का प्रतिनिधित्व रहेगा। संरक्षक ने कहा कि समाज की कुरीतियों को दूर करके संगठित व शिक्षित होकर समाज के उत्थान पर जोर दिया। वही नगर पंचायत अध्यक्ष प्रतिनिधि राजेश शिवहरे ने कहा कि इस समिति एक नई दिशा देते हुए इस नगर को बसाने वाले सुमेरदेव सिंह खंगार की मूर्ति लगाई जाएगी। समिति के मीडिया प्रभारी दीपक सिंह खंगार ने कहा कि युवाओं को जागरूक करके समाज की समस्या को दूर किया जाएगा। महासचिव ज्ञान सिंह ने आगामी 20 दिसंबर को समिति के द्वारा आयोजित कार्यक्रम को भव्य रूप देने लिए सभी का सहयोग मांगा। इस मौके पर संगठन मंत्री मान सिंह खंगार, बुद्धप्रकाश सिंह खंगार, नईम खान, मण्डल अध्यक्ष मौदहा उत्तम सिंह खंगार, सलमान खान सहित समाज के काफी संख्या में लोग मौजूद रहे। संचालन मलखान सिंह ने किया।

संदिग्ध हालत में युवक की इलाज के दौरान हुई मौत

परिजनों ने लगाया दोस्तों द्वारा किसी अनहोनी घटना को अंजाम देने का आरोप

अमन लेखनी समाचार

राठ। दुर्घटना में घायल युवक की इलाज के दौरान मौत हो गई। परिजनों ने गांव के कुछ लोगों पर किसी अनहोनी की घटना को अंजाम देने की तहरीर दी है। जरिया पुलिस ने मामले की जांच शुरू कर दी। जरिया थाने के करियारी गांव निवासी रामकृपाल पुत्र ऊदल खंगार ने बताया कि 23 अक्टूबर को उसके पुत्र अवधेश (20) को गांव के बब्लू पुत्र वीरसिंह और राजेंद्र पुत्र दयाराम उसके पुत्र को घर से भैंसाय गांव की ओर लिवाकर गए थे। बताया रात को गांव के रामपाल उसके घर आए और अवधेश के बारे में पूछने लगे। जब उसने कहा कि उसे जानकारी नहीं है तो बताया कि उसके रिश्तेदारों को भैंसाय भेजने के लिए गया था जहां पर एक्सीडेंट हो गया। बताया सीएचसी सरीला में भर्ती कराने के बाद चिकित्सकों ने उसे झांसी रेफर कर दिया था। झांसी में इलाज होने के बाद चिकित्सकों ने 31 अक्टूबर को ग्वालियर रेफर कर दिया। जहां तीन नवंबर को पुत्र की मौत हो गई। जहां पर उनके पुत्र का पोस्टमार्टम हुआ। परिजनों ने कोतवाली में तहरीर देकर आरोप लगाते हुए आशंका जताई कि उसे बेटे को लिवा ले जाने वाले लोगों ने कोई अनहोनी घटना की है। थानाध्यक्ष जरिया प्रिंस ने बताया पोस्टमार्टम रिपोर्ट आने के बाद ही कुछ कहा जा सकेगा कि युवक की मौत कैसे हुई।

सुरेंद्र मैथानी ने पोलिंग स्टेशन जाकर किया निरीक्षण

अमन लेखनी समाचार

कानपुर, विधायक सुरेन्द्र मैथानी ने पोलिंग स्टेशनों पर जाकर वहां की स्थिति को देखा और वहां उपस्थित आम जनता और बी0एल0ओ आदि से बातचीत की। विधायक ने बताया कि, विशेष दिवस के द्वितीय दिन लगभग प्रत्येक पोलिंग बी0एल0ओ बड़ी संख्या में अनुपस्थित रहे। तथा मतदाता सूची में जो फर्जी वोटर हैं, उनको काटने में लापरवाही की जा रही है तथा नए वोटर बढ़ाने में संख्या बहुत कम आ रही है। विधायक सुरेंद्र मैथानी ने बताया कि मतदाता बढ़ाने के सहायतार्थ खोले गए कंट्रोल रूम में, दिनभर में संबंधित विभिन्न समस्याओं के निराकरण के संबंध में लोगों ने जानकारी प्राप्त की। और शिकायतें भी दर्ज कराई।

समाजसेवी दया कुमार बाबू व मुन्ना गांधी को भावभीनी श्रद्धांजलि अर्पित

अमन लेखनी समाचार

कानपुर, महर्षि बाल्मीकि जन्मोत्सव केंद्रीय मेला कमेटी व हरिजन सहायक समिति के संयुक्त तत्वावधान में महर्षि बाल्मीकि उपवन मोती झील कानपुर में वरिष्ठ समाजसेवी दया कुमार बाबू व मुन्ना गांधी जी को श्रद्धांजलि अर्पित करने में शहर के कोने-कोने से आए बुद्धजीवी लोग ने उनकी मूर्ति में पुष्प अर्पित कर उन्हें भावभीनी श्रद्धांजलि अर्पित करते हुए कहा कि बाल्मीकि समाज की धरोहर चली गईं हैं स्व दया कुमार बाबू व मुन्ना गांधी जी से समाज को बहुत उम्मीद थी उनके द्वारा किए गए ऐसे अनोखे कार्य कर गए और जो अधूरे कार्य छोड़ गए हैं यह हमारे आप का दायित्व है उनके अधूरे कार्य को पूरा करे यही उनके प्रति सच्ची श्रद्धांजलि होगी।

कार्यक्रम में मुख्य रूप से प्रकाश हजारिया, मुन्ना पहलवान, रामगोपाल समुनदे, डी डी सुमन, माता प्रसाद, रामगोपाल सागर, रामजियावन सागर, अरुण समुदे, मुन्ना हजारिया, रत्नाकर दया, राहुल भारती, कमल एडवोकेट, ब्रिजेन्द्र मकोरिया, धीरज बाल्मीकि, किशन सुदर्शन, धनश्याम गहरवार, कान्त वैरीशाल प्रेमा देवी, प्रतिमा चौधरी, शिवा पाण्डेय, इतवारी सेठ, शिवराम समुनदे, बब्लू खोटे, सुशील शेरवा, नरेंद्र खन्ना, सुरेश भारती, आदि मौजूद रहे कार्यक्रम का संचालन प्रकाश हजारिया ने किया।

निशुल्क नेत्र शिविर का आयोजन

अमन लेखनी समाचार

कानपुर, समाजवादी पार्टी के वार्ड 3 के पार्षद इशरत अली के नेतृत्व में कर्नलगंज बड़ा मैदान के पास निशुल्क नेत्र शिविर का आयोजन किया गया! जिसमें सुबह से 200 से अधिक क्षेत्र के आसपास के लोगों ने शिविर का लाभ उठाया! डॉक्टर जवाहरलाल रोहतकीय स्मारक नेत्र चिकित्सालय टीम ने बताया कि बदलते मौसम में जब आसमान में धुंध छा जाती है आंखों में दिक्कतें आने लगते हैं एवं अन्य बीमारियां भी उत्पन्न होने लगते हैं! क्षेत्रीय पार्षद ने बताया कि गरीब असहाय जनता के लिए नेत्र शिविर का आयोजन किया गया है मोतियाबिंद के ऑपरेशन भी निशुल्क होंगे शिविर के आयोजन से लोगों को लाभ प्राप्त होगा!

अमन लेखनी
(हिन्दी दैनिक)

स्वामी, प्रकाशक एवं मुद्रक श्रीमती अखिलेश सिंह द्वारा अवध एक्सप्रेस प्रकाशन, 434, सिविल लाइन, जेल रोड, उन्नाव, उत्तर प्रदेश से मुद्रित और ग्राम व पोस्ट- बनी, थाना- बन्थरा, लखनऊ- 226401 (उ.प्र.) से प्रकाशित।

सम्पादक – श्रीमती अखिलेश सिंह

समाचार सम्पादक – रुद्र प्रताप सिंह

समाचार से संबंधित सभी विवादों का न्यायिक क्षेत्र लखनऊ होगा।

मो. - 9838159555, 9935457982

E-mail address amanlekhaninews@gmail.com

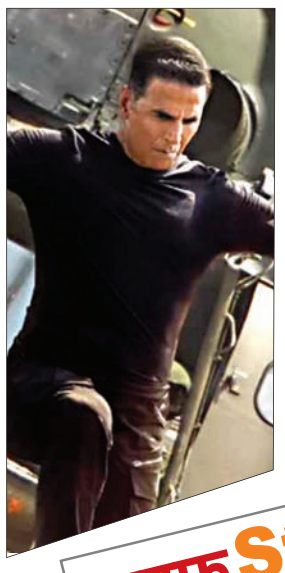

सिंघम अगेन से अक्षय का फर्स्ट लुक आया सामने...

मुंबई। डायरेक्टर रोहित शेट्टी जल्द ही अपनी फेमस कॉप यूनिवर्स की फिल्म सिंघम फ्रेंचाइजी का नेक्स्ट पार्ट 'सिंघम अगेन' लेकर आने वाले हैं। मल्टी स्टारर फिल्म सिंघम अगेन से अब तक रणवीर सिंह, दीपिका पादुकोण, टाइगर श्रॉफ का लुक से पर्दा उठ चुका है। वहीं, अब मेकर्स ने अपनी सिंघम टीम से अक्षय कुमार की पहली झलक शेयर की है। अक्षय कुमार स्टारर 'सूर्यवंशी' को दो साल पूरे हो गए हैं। इस खास मौके पर डायरेक्टर रोहित शेट्टी ने अपनी मच-अवेटेड मूवी सिंघम अगेन' से एक्टर का फर्स्ट लुक आउट कर दिया है। इस फिल्म में खिलाड़ी कुमार एटीएस चीफ वीर सूर्यवंशी का किरदार निभाने वाले हैं।

लाइफ Style

राधिका

प्रतिष्ठित फिल्म फेस्टिवल की बनीं जूरी

एजेंसी ▶▶ मुंबई

असाधारण रूप से प्रतिभाशाली अभिनेत्री राधिका मदान, प्रतिष्ठित टालिन फिल्म महोत्सव की जूरी की शोभा बढ़ाने वाली अग्रणी भारतीय अभिनेत्री के रूप में इतिहास में अपना नाम दर्ज कराने के लिए तैयार हैं।

ब्लैक नाइट्स फिल्म फेस्टिवल, जिसे पिमेडेट ओडे फिल्मी फेस्टिवल के नाम से भी जाना जाता है, एक वार्षिक सिनेमाई उत्सव है, जो नवंबर के अंत में एस्टोनिया के सुरम्य शहर टालिन में आयोजित किया जाता है। यह उत्तरी यूरोप में एकमात्र एफआईएपीएफ-मान्यता प्राप्त प्रतिस्पर्धी फीचर फिल्म महोत्सव के रूप में एक प्रतिष्ठित स्थान रखता है। ब्लैक नाइट्स फिल्म फेस्टिवल का 27वां संस्करण 3 से 18 नवंबर तक चलने वाला है और इसने पहले से ही वैश्विक फिल्म समुदाय के भीतर उत्साह पैदा करना शुरू कर दिया है। राधिका मदान जूरी सदस्यों के एक प्रतिष्ठित पैनल में शामिल होंगी, जिसमें मेक्सिको के निकोलस सेलिस लोपेज़ शामिल हैं, जो जूरी के प्रमुख के रूप में कार्यरत हैं, साथ ही इज़राइल से रॉन फोगेल, जर्मनी से डायना इलिजाने और चीन से रान हुआंग भी शामिल हैं। वह कहती हैं, मैं टालिन फिल्म फेस्टिवल में इस विविध और प्रतिभाशाली जूरी का हिस्सा बनकर सम्मानित महसूस कर रही हूं। यह सिनेमा का एक वैश्विक उत्सव है, और मैं जजों के इस अविश्वसनीय पैनल में अपने दृष्टिकोण का योगदान करने के लिए उत्साहित हूं।

हॉलीवुड मसाला

सोफी को मिला नया प्यार!

लंदन। हॉलीवुड की फेमस एक्ट्रेस सोफी टर्नर ने हाल ही में सिंगर जो जोनस से अपनी राहें अलग कीं। अब लगता है कि जो जोनस से तलाक के बाद सोफी टर्नर अपनी जिंदगी में आगे बढ़ गई हैं। 28 अक्टूबर को पेरिस में पेरेग्रीन पियर्सन नाम के ब्रिटिश आदमी को संग सोफी की तस्वीरें वायरल हुईं, जिनमें वह लिपलॉक करती दिख रही हैं। लेकिन ये सिलसिला यहीं खत्म नहीं हुआ, कुछ घंटों बाद स्टेड डी फ्रांस में न्यूजीलैंड और साउथ अफ्रीका के बीच 'रग्बी वर्ल्ड कप' का फाइनल मैच देखने के दौरान भी उन्हें कैमरे में कैद किया गया।

न्यूयॉर्क की सड़कों पर डेनिम लुक में दिखीं ...

लॉस एंजेलिस। हॉलीवुड एक्ट्रेस इरीना शायक अपने काम के अलावा अपनी फैशन स्टेटमेंट और लुक्स को लेकर भी सुर्खियों में रहती हैं। वह अपने ग्लैमरस और बोल्ड लुक्स से लोगों को खूब दीवाना बनाती हैं। हाल ही में एक्ट्रेस को न्यूयॉर्क की सड़कों पर पर स्पॉट किया गया, जहां वह अपने लुक से सबका ध्यान खींचती नजर आईं। एक्ट्रेस की ये तस्वीरें इंटरनेट पर खूब वायरल हो रही हैं। डेनिम जैकेट के साथ मैचिंग पैंट और आंखों पर काले चश्मे से उन्होंने अपने लुक को कंप्लीट किया है और हाथ में एक बैग भी किया है। न्यूयॉर्क की सड़कों पर स्टाइलिश लुक दिखाते हुए एक्ट्रेस कैमरे के सामने परफेक्ट पोज दे रही हैं।

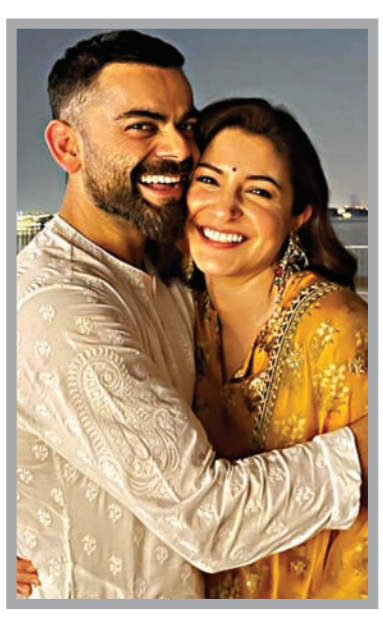

पति के बर्थडे पर किया रोमांटिक पोस्ट

मुंबई। अनुष्का शर्मा ने क्रिकेटर पति विराट कोहली के बर्थडे पर रोमांटिक पोस्ट किया है। अनुष्का ने अपने ऑफिशियल इंस्टाग्राम अकाउंट पर एक क्यूट का कैप्शन लिखा है। इसमें उन्होंने अपने पति के लिए अपने प्यार का इजहार किया है। अनुष्का ने लिखा, वो सचमुच अपने लाइफ के हर रोल में एक्सेप्शनल है! लेकिन किसी तरह उनकी शानदार टोपी में और पंख जुड़ते जा रहे हैं। विराट मैं तुम्हें इस जीवन के जरिए और उसके परे और अंतहीन रूप से प्यार करती हूं, हर आकार, रूप में, हर चीज के माध्यम से, चाहे वो कुछ भी हो। ये पोस्ट सोशल मीडिया पर तेज़ी से वायरल हो रहा है। फैंस भी एक्ट्रेस के इस पोस्ट पर जमकर प्यार लुटाते हुए दिखाई दे रहे हैं। एक फैन ने कमेंट कर लिखा, बेस्ट कैप्शन का अवार्ड अनुष्का को जाता है।

रणदीप के सिर पर सजेगा सेहरा...

मुंबई। बॉलीवुड गलियारों में एक बार फिर शहनाई बजने वाली है। 47 साल की उम्र में एक्टर रणदीप हुड्डा शादी के बंधन में बंधने जा रहे हैं। खबरें हैं कि रणदीप अपनी लॉग टर्म गर्लफ्रेंड और एक्ट्रेस लिन लैशराम के साथ इसी महीने सीक्रेट वेडिंग करने वाले हैं। लिन लैशराम मणिपुर की रहने वाली हैं और कुछ समय पहले ही एक्टर ने गर्लफ्रेंड संग अपनी कुछ फोटोज पोस्ट की थी। रिपोर्ट्स की मानें तो इनकी शादी नवंबर के लास्ट तक होने वाली है और दोनों अपनी शादी को काफी प्राइवेट रखने वाले हैं। इसका मतलब साफ है कि दोनों अपने करीबियों की मौजूदगी में हमेशा के लिए एक-दूसरे के होने वाले हैं। वो मुंबई में शादी नहीं कर रहे हैं। रणदीप और लिन लंबे समय से एक-दूसरे को डेट कर रहे हैं, लेकिन दोनों ने आजतक अपने रिलेशनशिप को ऑफिशियल नहीं किया है।

टीवी मसाला

11 साल बाद कानिका लेंगी तलाक बेटे की अकेले करेंगी परवरिश...

मुंबई। 'दीया और बाती हम' फेम कनिका माहेश्वरी की 11 साल की शादीशुदा जिंदगी अब टूटने जा रही है। कनिका माहेश्वरी ने जनवरी 2012 में अपने कॉलेज स्वीटहार्ट अंकुर घई से शादी रचाई थी। दोनों

साल 2015 में एक बेटे के पैरेंट भी बने थे। कई सालों तक हंसी खुशी जीवन जीने के बाद अब कपल ने अपनी राहें अलग कर ली हैं। तीन महीने पहले उन्होंने तलाक का केस दर्ज करवाया। अगले साल तक इस कपल को औपचारिक तलाक मिल जाएगा। कपल के एक करीबी सूत्र ने खुलासा किया कि वे दोनों चार साल से अधिक समय से अलग रह रहे हैं। कनिका अपने 8 साल के बेटे के साथ मुंबई में रहती हैं, वहीं अंकुर दिल्ली में रहते हैं। इस दौरान उन्होंने कई बार अपनी अनुकूलता के मुद्दों को सुलझाने की कोशिश की लेकिन वे कामयाब नहीं हुए। कहा जा रहा है कि दोनों में एकमत की कमी तो रही ही है साथ ही लॉन्ग डिस्टेंस रिलेशनशिप को बरकार रखना मुश्किल साबित हो रहा था। सूत्र ने बताया, जब उन्हें एहसास हुआ कि चीजें अब सही नहीं चल पा रही हैं दोनों ने अलग होने का फैसला ले लिया। दोनों अलग भले हो रहे हैं लेकिन इस रिश्ते में उन्होंने कड़वाहट नहीं छोड़ी है।

झनक का प्रोमो जारी, नजर आई बाधाएं और उनसे उसकी लड़ाई की झलक...

मुंबई। टीवी शो झनक का प्रोमो जारी हुआ है। प्रोमो में एक ऐसी लड़की की यात्रा दर्शायी गई है, जो एक अंडर प्रिविलेज्ड बैकड्रॉप से आती है और अपने जीवन में संघर्ष करती है। प्रोमो में झनक को गुजारा करने के लिए

सभी बाधाओं का सामना करते देखा जा सकता, लेकिन अचानक उसके परिवार को एक ट्रेजडी घेर लेती है, जिससे उसकी दुनिया पलट जाती है। यही वह समय है जब हम अनिरुद्ध की एंट्री देखते हैं, जो झनक की मदद करता है। झनक और अनिरुद्ध एक-दूसरे के रास्ते में आ जाते हैं लेकिन मिल नहीं पाते, जबकि किस्मत दोनों को फिर एक ही घर में एक-दूसरे के सामने ला देती है। यह देखना दिलचस्प होगा कि कैसे झनक एक वंचित पृष्ठभूमि से आने के बाद भी अपने अधिकारों और समानता के लिए खड़ी रहती है और क्या प्यार उसे कभी स्वीकार करेगा? झनक की कहानी ऑडियंस के लिए एक इमोशनल रोलरकोस्टर राइड होगी।

आलिया ने बताई बिटिया राहा का चेहरा छिपाने की वजह...

मुंबई। एक्ट्रेस आलिया भट्ट पिछले साल नवंबर में बच्चे की मां बनी थीं। उन्होंन अभी तक अपनी लाडली का चेहरा दुनिया को नहीं दिखाया है। इस पर उन्होंने एक इंटरव्यू में खुलासा किया है और बताया कि इसके पीछे वजह क्या है। आलिया ने कहा कि मैं नहीं चाहती कि ऐसा लगे कि मैं अपनी बेटी को छुपा रही हूं। मुझे उस पर गर्व है। अगर अभी कैमरे न होते तो मैं उसकी बड़ी सी फोटो स्क्रीन पर दिखाती। मैं उससे प्यार करती हूं। मुझे हमारे बच्चे पर गर्व है। लेकिन हम नए माता-पिता हैं। हमें नहीं पता कि इंटरनेट पर उसकी फोटो आएगी तो हमें कैसा लगेगा। वह मुश्किल से एक साल की है। हालांकि, आलिया ने सभी को इस बात की गारंटी दी है कि जब उन्हें लगेगा तो वो बेटी राहा का चेहरा दिखाएंगे। एक्ट्रेस ने कहा कि अभी राहा को पैपराजी की जरूरत नहीं है। वह अभी बहुत छोटी है। जब हम उस स्टेज में आ जाएंगे, जब उसकी झलक दिखा सकते हैं तो जरूर दिखाएंगे।

देश का पहला टॉक शो, जिसने 21 साल किया लोगों के दिलों पर राज

मुंबई। इन दिनों फिल्ममेकर करण जौहर का शो कॉफी विद करण खूब सुर्खियां में है। शो के दो एपिसोड ऑनएयर हो चुके हैं और अगले एपिसोड का फैंस को बेहद बेसब्री से इंतजार है। क्या आप जानते हैं कि भारत का पहला सेलेब टॉक शो कौन-सा था। कुछ लोग इसके बारे में नहीं जानते हैं, इसलिए आज हम आपको बताने जा रहे हैं कि भारत का पहला सेलेब टॉक शो कौन-सा है।

फूल खिले हैं गुलशन-गुलशन : भारत के पहले सेलेब टॉक शो का नाम है 'फूल खिले हैं गुलशन-गुलशन'। इस शो की शुरूआत जानी-मानी एक्ट्रेस तबस्समु ने की थी। 'फूल खिले हैं गुलशन-गुलशन' ने तबस्समु को भी खूब फेम दिया है। बता दें कि इस शो में भी करण जौहर के शो की तरह ही बॉलीवुड के सितारों की पर्सनल और प्रोफेशनल लाइफ पर चर्चा होती थी। इस शो में एक्टर-एक्ट्रेस यहां तक की फिल्म डॉरेक्टर कर शिरकत करते थे। साथ ही उनसे जुड़े खुलासे भी शो में होते-रहते थे।

शो ने हासिल की खूब लोकप्रियता

अपने टाइम पर शो ने खूब लोकप्रियता हासिल की है। साथ ही लोगों को ये शो खूब पसंद आता था और उस टाइम इसकी पॉपुलैरिटी भी पीक पर थी। बता दें कि ये शो दूरदर्शन पर आता था और लोगों को ये इतना पसंद आया कि इसने लगातार 21 साल तक लोगों का मनोरंजन किया। इसके साथ ही अगर इस शो को शुरू करने वाली एक्ट्रेस तबस्समु की बात करें तो भले ही आज वो हमारे बीच नहीं है, लेकिन आज भी लोगों के दिलों में उनका किरदार जिंदा है।

कैट ने किया टाइगर 3 को लेकर बड़ा खुलासा

मुंबई। सलमान खान और कैटरीना कैफ स्टारर फिल्म 'टाइगर 3' लंबे टाइम से सुर्खियों में बनी हुई है। फिल्म में कैटरीना कैफ उर्फ जोया, एक ऐसा किरदार है, जो हर कदम पर एक आदमी के बराबर है। वो खतरनाक, बुद्धिमान और क्रूर जासूस है। कैटरीना ने अपने किरदार के बारे में एक बड़ा खुलासा किया। एक्ट्रेस ने कहा कि, 'टाइगर 3 के लिए, मेरी एक्शन की तैयारी कम से कम दो महीने की थी। हम चाहते थे कि जोया चुस्त दिखे, उसमें अधिक गति हो और अधिक ताकत हो। मुझे वास्तव में कड़ी मेहनत से गुजरना पड़ा और ये निश्चित रूप से मेरे अब तक के करियर की सबसे कठिन ट्रेनिंग थी।

350 करोड़ रुपए के करीब पहुंची लियो..

मुंबई। फिल्म लियो को बॉक्स ऑफिस पर तीन हफ्ते हो चुके हैं और फिल्म अभी भी ताबड़तोड़ कमाई कर रही है। फिल्म ने अपने रिलीज के दूसरे हफ्ते में ही 300 करोड़ का शानदार आंकड़ा पार कर लिया था, जिसके बाद अब फिल्म 350 के बेहद करीब है। हालांकि, उसमें थोड़ा समय लग सकता है। ऐसे में फिल्म के 17वें दिन की कमाई की बात करें तो फिल्म ने 4 करोड़ की शानदार कमाई की, जिसके बाद फिल्म की टोटल कमाई 323.75 करोड़ की रही। साथ ही फिल्म ने वर्ल्डवाइड 548.5 करोड़ की कमाई कर ली है।

12वीं फेल ने दूसरे सप्ताह पकड़ी रफ्तार

मुंबई। एक्टर विक्रांत मैसी की फिल्म 12वीं फेल को बॉक्स ऑफिस पर 9 दिन हो चुके हैं। ये फिल्म भी 2 हफ्ते पहले रिलीज हुई थी, जो अब तेजी से कमाई करने में जुट गई है। पहले हफ्ते में फिल्म कुछ खास कमाल नहीं दिखा पाई, लेकिन दूसरे हफ्ते में फिल्म तेजी से कमाई के मामले आगे बढ़ रही है। फिल्म ने 9वें दिन 3.30 करोड़ की कमाई की, जिसके बाद फिल्म की टोटल कमाई 18.09 करोड़ रही। फिल्म में विक्रांत मैसी की एक्टिंग का दर्शक और समीक्षक तारीफ कर रहे हैं। फिल्म एक विषय पर आधारित है, जिसे लोगों को प्यार मिल रहा है।

यूटी 69 को नहीं मिल रहे दर्शक...

मुंबई। शिल्पा शेट्टी के पति राज कुंद्रा की फिल्म यूटी 69 को रिलीज हुए 3 दिन हो चुके हैं, लेकिन बॉक्स ऑफिस से फिल्म गायब सी नजर आ रही है। ये फिल्म 3 नवंबर को सिनेमाघरों में रिलीज हुई थी, लेकिन फिल्म की कमाई का अता-पता नहीं है। महज 0.1 करोड़ से अपनी ओपनिंग करने वाली इस फिल्म ने रिलीज के तीसरे दिन भी महज 0.3 करोड़ तक की कमाई की। फिल्म समीक्षकों के अनुसार राज कुंद्रा की फिल्म अपनी पकड़ नहीं बनाए रखती, जिस कारण दर्शकों को बांध पाने में असफल दिख रही है।