दैनिक
लखनऊ से प्रकाशित एवं उ.प्र., बिहार, झारखण्ड, मध्यप्रदेश, राजस्थान, दिल्ली में प्रसारित
RNI-UPHIN/2014/58471

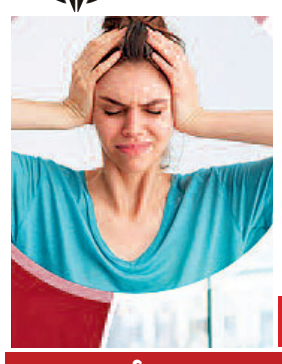

अमन लेखनी

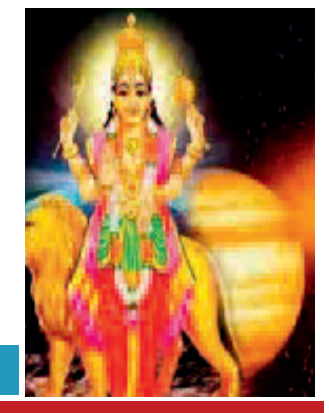

साथ चलते हैं तनाव और मोटापा.....

बुध का मीन .....

वर्ष : 10 | अंक : 100 | लखनऊ, 19 मार्च, मंगलवार 2024 | पृष्ठ : 08 | मूल्य : 2.00 रुपए

मौसम

अधिकतम तापमान 18.c

न्यूनतम तापमान 12.c

बाजार

सोना 5848/ 9

चांदी 75.50/ 9

सेंसेक्स 72,085.63

निफटी 21,853.80

पीएम मोदी ने कोयंबटूर में रोड शो किया

1998 बम विस्फोट में मारे गए 58 लोगों को दी श्रद्धांजलि

एजेंसी / अमन लेखनी समाचार

नई दिल्ली, प्रधानमंत्री नरेंद्र मोदी ने सोमवार को तमिलनाडु के कोयंबटूर में रोड शो किया। इस दौरान भाजपा कार्यकताओं ने लगातार 'मोदी, मोदी' के नारे लगाए और उनके स्वागत में पारंपरिक संगीत बजाया गया। जैसे ही मोदी ने एक खुले वाहन में अपना रोड शो शुरू किया, सड़क के दोनों ओर इकट्ठा हुए लोगों ने उन पर फूलों की वर्षा की और उनके स्वागत में नारे लगाए। उनमें से कई लोगों ने उत्साहपूर्वक उनकी ओर नृत्य किया और हाथ हिलाया। यह पहली बार है जब मोदी ने यहां रोड शो किया है। भाजपा तमिलनाडु अध्यक्ष के अन्नामलाई, केंद्रीय राज्य मंत्री एल मुरुगन, और कोयंबटूर दक्षिण विधायक और भाजपा महिला मोर्चा की राष्ट्रीय अध्यक्ष वनथी श्रीनिवासन मोदी के साथ थीं।

कोयंबटूर में प्रधानमंत्री नरेंद्र मोदी ने 1998 के कोयंबटूर सिलसिलेवार बम विस्फोट पर श्रद्धांजलि अर्पित की, जिसमें 58 लोगों की जान चली गई थी। 1998 कोयंबटूर बम विस्फोट शनिवार, 14 फरवरी 1998 को भारत के तमिलनाडु के कोयंबटूर शहर में हुआ था। 12 किलोमीटर (7.5 मील) के दायरे में 11 स्थानों पर हुए 12 बम हमलों में कुल 58 लोग मारे गए और 200 से अधिक घायल हुए थे। इस्तेमाल किए गए विस्फोटक टाइमर उपकरणों द्वारा सक्रिय जिलेटिन की छड़ें पाए गए और कारों, मोटरसाइकिलों, साइकिलों, दोपहिया वाहनों के साइडबॉक्स, डेनिम और रेक्सिन बैग और फलों की गाड़ियों में छुपाए गए थे। कई बम जो विस्फोट करने में विफल रहे, उन्हें सेना, राष्ट्रीय सुरक्षा गार्ड और तमिलनाडु कमांडो स्कूल के बम निरोधक दस्तों द्वारा निष्क्रिय कर दिया गया। लोकसभा चुनाव को लेकर प्रधानसंत्री लगातार दक्षिण भारत पर फोकस कर रहे हैं। भाजपा के 370 पार वाले लक्ष्य को हासिल करने में दक्षिण का बड़ा योगदान हो सकता है। यही कारण है कि पीएम सहित पार्टी के तमाम नेता दक्षिण में अपनी पूरी ताकत लगा रहे हैं। प्रधानमंत्री नरेन्द्र मोदी ने विपक्षी गठबंधन इंडियन नेशनल डेवलपमेंटल इन्क्लूसिव अलायंस (इंडिया) पर हिन्दू धर्म में समाहित शक्ति के विनाश का ऐलान करने का आरोप लगाते हुए सोमवार को कहा कि आगामी लोकसभा चुनाव में नारी और शक्ति का हर उपासक उसे इसका जवाब देगा।

भारत मोटरस्पोर्ट्स के लिए बेहतरीन अवसर प्रदान करता है, श्रीनगर उपयुक्त स्थानों में से एक : मोदी

प्रधानमंत्री नरेन्द्र मोदी ने रविवार को कहा कि भारत मोटरस्पोर्ट्स को फलने-फूलने के बेहतरीन अवसर प्रदान करता है और श्रीनगर उन स्थानों में शीर्ष पर है जहां ऐसा हो सकता है। मोदी ने रविवार को श्रीनगर में डल झील के तट पर आयोजित पहले फॉमूर्ला 4 कार शो को लेकर सोशल मीडिया मंच एक्स पर एक पोस्ट के जवाब में कहा, यह देखकर बहुत खुशी होती है। इससे जम्मू-कश्मीर की सुंदरता को और अधिक प्रदर्शित करने में मदद मिलेगी। मोदी ने कहा, भारत मोटरस्पोर्ट्स को फलने-फूलने के बेहतरीन अवसर प्रदान करता है और श्रीनगर उन स्थानों में शीर्ष पर है जहां ऐसा हो सकता है।

तेलंगाना की राज्यपाल तमिलिसाई सुंदरराजन ने दिया इस्तीफा

लड़ सकती हैं लोकसभा चुनाव

एजेंसी / अमन लेखनी समाचार

नई दिल्ली, तमिलिसाई सौंदर्यराजन ने सोमवार को तेलंगाना के राज्यपाल पद से इस्तीफा दे दिया और अपना त्यागपत्र राष्ट्रपति द्रौपदी मुर्मू को भेज दिया। तमिलिसाई सौंदर्यराजन के तमिलनाडु से लोकसभा चुनाव लड़ने की संभावना है। राजभवन ने एक बयान में कहा कि तेलंगाना की माननीय राज्यपाल और पुडुचेरी की उपराज्यपाल डॉ. श्रीमती तमिलिसाई सौंदर्यराजन ने तत्काल प्रभाव से अपना इस्तीफा दे दिया है। इस्तीफा भारत के माननीय राष्ट्रपति को सौंप दिया गया है। तमिलिसाई सौंदर्यराजन का इस्तीफा उस दिन आया है जब प्रधानमंत्री नरेंद्र मोदी तेलंगाना के जगतियाल में एक चुनावी रैली और तमिलनाडु के कोयंबटूर में एक रोड शो करने वाले हैं। आपको बता दें कि लोकसभा चुनाव 19 अप्रैल से सात चरणों में होंगे और नतीजे 4 जून को घोषित किए जाएंगे। चुनाव आयोग ने कहा है कि लोकसभा चुनाव 7 चरणों में होंगे। बिहार में पहले चरण का मतदान 19 अप्रैल से शुरू होगा और सातवें चरण का मतदान 1 जून को होगा।

संक्षिप्त समाचार

ईडी के समन के बाद केजरीवाल का ऐलान, पूछताछ के लिए नहीं जाएंगे

नई दिल्ली, प्रवर्तन निदेशालय ने दिल्ली के मुख्यमंत्री अरविंद केजरीवाल को 18 मार्च सोमवार को समन किया है। मुख्यमंत्री को यह समन दिल्ली जल बोर्ड मामले में प्रीवेंशन आफ मनी लांड्रिंग एक्ट की धारा 50 के तहत भेजा गया है। वहीं मुख्यमंत्री अरविंद केजरीवाल ने ऐलान कर दिया है कि वह प्रवर्तन निदेशालय के ऑफिस पूछताछ के लिए नहीं जाएंगे। दिल्ली के मुख्यमंत्री अरविंद केजरीवाल को भेजे गए नोटिस में प्रवर्तन निदेशालय ने कहा है कि वह जांच एजेंसी के दफ्तर आए और पूछताछ में शामिल होकर एजेंसी की मदद करें। वहीं प्रवर्तन निदेशालय द्वारा दिए गए इस नोटिस के बाद आम आदमी पार्टी पर फिर से हमलावार हो गई है। आम आदमी पार्टी ने इस नोटिस को गैरकानूनी बताया है। वहीं भारतीय जनता पार्टी पर हमला करते हुए आम आदमी पार्टी ने कहा कि ईडी के पीछे छुपकर पार्टी वार कर रही है। ईडी की आड़ में छिपकर बीजेपी चुनाव लड़ने की कोशिश कर रही है। आप का कहना है कि बीजेपी सिर्फ आप के नेताओं को जेल में डालने में तुले हुए है। इसलिए बार बार कोई ना कोई बहाना लेकर आते रहते है। बता दें कि दिल्ली शराब नीति मामले में रविवार 17 मार्च को प्रवर्तन निदेशालय ने नौंवी बार अरविंद केजरीवाल को समन भेजा है। इस समन को भेजने के बाद प्रवर्तन निदेशालय ने दिल्ली जल बोर्ड में अवैध टेंडरिंग और अनियमितताओं से संबंधित मनी लॉन्ड्रिंग मामले में दिल्ली के मुख्यमंत्री को एक और समन भेज दिया है।

ये है पूरा मामला

प्रवर्तन निदेशालय दिल्ली जल बोर्ड के दो ठोकों में नियमों के उल्लंघन और अनियमितताओं की जांच में जुटा हुआ है। ईडी का कहना है कि डीजेबी द्वारा अनुबंध में भ्रष्टाचार के जरिए धन को कथित तौर पर दिल्ली में आप पार्टी को चुनावी फंड के तौर पर दिया गया था। फरवरी में इस मामले में ईडी कई जगह छापेमारी भी कर चुकी है। माना जा रहा है कि सीबीआई को वर्ष 2022 की जुलाई में जांच में एक लीड मिली थी। सीबीआई ने एक भ्रष्टाचार का मामला दर्ज किया था, जिससे इस मामले की लीड़ मिली थी और अब मामला ईडी के हाथों में है।

भारतीय स्टार्टअप इस साल 8-12 अरब डॉलर जुटाने को तैयार : पीक एक्सवी

नई दिल्ली, उद्यम पूंजी फर्म पीक एक्सवी के प्रबंध निदेशक राजन आनंदन ने सोमवार को कहा कि भारतीय स्टार्टअप इस साल 8-12 अरब डॉलर जुटा सकते हैं। उन्होंने यहां आयोजित स्टार्टअप महाकुंभ में कहा कि देश का स्टार्टअप पारिस्थितिकी तंत्र दुनिया में सबसे जीवंत है। आनंदन ने कहा कि लगभग 20 अरब अमेरिकी डॉलर की निजी पूंजी बिना निवेश के पड़ी है और वह भारत में निजी फर्मों और स्टार्टअप में निवेश के लिए प्रतिबद्ध हैं। उन्होंने कहा कि 2021 से पहले भारतीय स्टार्टअप में निवेश की राशि लगभग 8-10 अरब डॉलर थी, जो 2021 और 2022 में संयुक्त रूप से बढ़कर 60 अरब डॉलर हो गई।

शिक्षक भर्ती परीक्षा का प्रश्नपत्र लीक होना बिहार में माफिया राज का सबूत: तेजस्वी यादव

एजेंसी / अमन लेखनी समाचार

नई दिल्ली, राष्ट्रीय जनता दल (राजद) के नेता तेजस्वी यादव ने रविवार को आरोप लगाया कि लोक सेवा आयोग (पीएससी) द्वारा आयोजित शिक्षक भर्ती परीक्षा का प्रश्नपत्र लीक होना इस बात का सबूत है कि राष्ट्रीय जनतांत्रिक गठबंधन (राजग) शासन के तहत राज्य में माफिया का राज चल रहा है। बिहार पुलिस की आर्थिक अपराध इकाई (ईओयू) ने बिहार लोक सेवा आयोग (बीपीएससी) की शिक्षक भर्ती परीक्षा (टीआरई)-3 का कथित रूप से प्रश्न पत्र लीक होने के संबंध में झारखंड के हजारीबाग जिले में 270 से अधिक अभ्यर्थियों को हिरासत में लिया है। यादव ने दावा किया कि बिहार में 17 महीने के महागठबंधन के शासन के दौरान लोगों ने राज्य में प्रश्न पत्र लीक होने की कोई घटना कभी नहीं सुनी थी। उन्होंने कहा, हमने टीआरई-1 और टीआरई-2 परीक्षाएं प्रश्न पत्र लीक की किसी भी घटना के बिना आयोजित कीं। हमने 70 दिन में दो लाख अभ्यर्थियों को शिक्षक की नौकरियां दीं, लेकिन कोई प्रश्नपत्र लीक नहीं हुआ। अब राजग शासन में टीआरई-3 का प्रश्नपत्र लीक हो गया। यह माफिया राज के कारण है। यादव ने यह भी आरोप लगाया कि राजग शासित राज्यों उत्तर प्रदेश और मध्य प्रदेश से भी प्रश्नपत्र लीक की ऐसी ही घटनाएं सामने आ रही हैं।

सड़क हादसे में एक ही परिवार के चार लोगों की मौत, तीन घायल

नई दिल्ली, दिल्ली-अजमेर राजमार्ग पर सोमवार को सुबह एक सड़क हादसे में एक ही परिवार के चार लोगों की मौत हो गई। पुलिस ने बताया कि हादसे में तीन लोग घायल हुए हैं। पुलिस के अनुसार, यह हादसा सोमवार को सुबह चंदवाजी इलाके में हुआ जब एक कार राजमार्ग पर खड़े ट्रक से जा टकराई। कार में सवार लोग नागौर जिले से शाहपुरा जा रहे थे। पुलिस ने बताया कि इस घटना में पवन कुमार, संजना देवी, कपूरी देवी और मोनिका की मौत हो गई। घायलों का अस्पताल में इलाज चल रहा है।

एल्विश यादव ने जेल में करवट बदलते हुए गुजारी रात

एजेंसी / अमन लेखनी समाचार

नोएडा। नोएडा में एक पार्टी में नशे के लिए सांप के जहर के संदिग्ध इस्तेमाल के मामले में गिरफ्तार मशहूर यूट्यूबर एल्विश यादव की रात जेल में करवट बदलते हुए गुजरी। गौतम बुद्ध नगर के लुक्सर स्थित जेल के अधीक्षक अरुण प्रताप सिंह ने सोमवार को बताया कि एल्विश यादव को रविवार की रात को खाना दिया गया था लेकिन उन्होंने पूरा खाना नहीं खाया। उन्होंने बताया कि एल्विश को आज सुबह नियमानुसार चाय नाश्ता उपलब्ध कराया गया और उन्होंने चाय पी। जेल प्रशासन के सूत्रों ने बताया कि एल्विश मायूस दिख रहा था और उसने करवट बदलते हुए रात गुजारी। वह

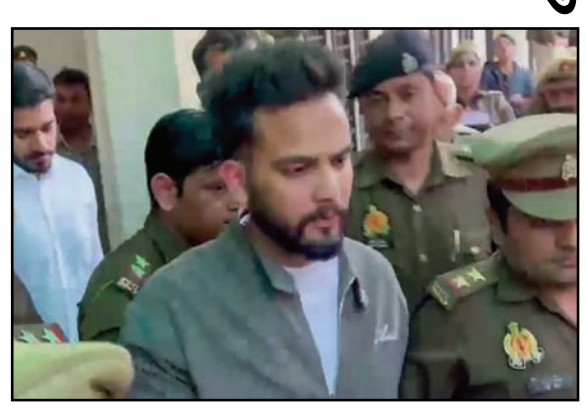

काफी बेचैन भी दिखा। बताया जाता है कि सोमवार को सुबह एल्विश के परिवार के सदस्य और समर्थक उनसे मिलने लुक्सर जेल पहुंचे। एल्विश की जमानत अर्जी सोमवार या मंगलवार को अदालत में दायर करने की संभावना है। नोएडा पुलिस ने रियलिटी शो बिग बॉस ओटीटी के विजेता यादव को रविवार को गिरफ्तार किया था और उन्हें बाद में सूरजपुर की एक विशेष अदालत में पेश किया गया, जिसने उन्हें 14 दिन की न्यायिक हिरासत में भेज दिया। यादव (26) पिछले साल तीन नवंबर को यहां सेक्टर-49 थाने में दर्ज प्राथमिकी में नामजद छह आरोपियों में से एक है। अधिकारियों ने कहा कि पांच अन्य आरोपियों को गिरफ्तार कर लिया गया था, लेकिन फिलहाल वे जमानत पर बाहर हैं। पुलिस के मुताबिक, मामला वन्यजीव संरक्षण अधिनियम, 1972, भारतीय दंड संहिता (आईपीसी) की धारा 120 बी (आपराधिक साजिश), 284 (जहर से संबंधित लापरवाही भरा आचरण) और 289 (जानवरों के संबंध में लापरवाही भरा आचरण) के प्रावधानों के तहत दर्ज किया गया था।

कश्मीर हाट में जीआई उत्पादों की प्रदर्शनी शुरू

भारत सरकार के सहयोग से किया गया आयोजित

एजेंसी / अमन लेखनी समाचार

श्रीनगरः कश्मीर हाट में 3 दिवसीय जीआई उत्पाद प्रदर्शनी और सम्मेलन शुरू हुआ, जिसके दौरान कई कारीगरों ने अपने बारीक तैयार किए गए उत्पादों का प्रदर्शन किया। इस संबंध में उद्घाटन समारोह में मंडलायुक्त, कश्मीर वीके बिधूड़ी, निदेशक हस्तशिल्प महमूद शाह और पीएचडी चैंबर ऑफ कॉमर्स एंड इंडस्ट्री के सदस्य उपस्थित थे। मीडिया से बात करते हुए बिधूड़ी ने कहा कि श्रीनगर यूनेस्को कला और शिल्प शहर है, जो विभिन्न कला रूपों में अपनी रचनात्मकता के लिए प्रसिद्ध

है। जीआई टैगिंग के बारे में बात करते हुए, जिसे कश्मीर में बने कई उत्पादों के लिए सुनिश्चित किया गया है, उन्होंने कहा इसने कारीगरों को उनकी जरूरत की पहचान दी है और उनके उत्पादों के लिए सही कीमतें भी सुनिश्चित की हैं। यहां ध्यान देने वाली बात यह है कि यह कार्यक्रम पीएचडीसीसीआई द्वारा विकास आयुक्त एमएसएमई, एमएसएमई मंत्रालय, भारत सरकार के सहयोग से आयोजित किया गया था। इस अवसर पर निदेशक हस्तशिल्प ने कहा कि यह आयोजन इस वर्ष अब तक का अपनी तरह का दूसरा आयोजन है, उन्होंने कहा कि जीआई टैगिंग विश्वास निर्माण की एक प्रक्रिया है। उन्होंने बताया कि जहां 10 जीआई हैं, वहीं कृषि में 3 सहित 7 और भी पाइपलाइन में हैं। पीएचडीसीसीआई के सदस्यों में से एक ने अर्थव्यवस्था के विकास पर एमएसएमई के प्रभाव को नोट किया। प्रदर्शनी में अपना स्टॉल लगाने वाले कारीगरों में से एक ने इस आयोजन को महत्वपूर्ण बताया, उन्होंने कहा कि इससे न केवल उत्पादों के बारे में बल्कि जीआई टैगिंग के बारे में भी जागरूकता फैलती है। उन्होंने कहा, लोगों के लिए यह जानना महत्वपूर्ण है। इस बीच, मंडलायुक्त कश्मीर विजय कुमार बिधूड़ी ने आज कहा कि प्रशासन को लोकसभा चुनाव में अच्छे मतदान की उम्मीद है। कार्यक्रम से इतर उन्होंने मीडियाकर्मियों से कहा, आगामी चुनाव जब भी होंगे, हम उनमें अच्छे मतदान प्रतिशत की उम्मीद कर रहे हैं। हाल ही में ईसीआई टीम के साथ हुई बैठक के दौरान हुई चर्चा का विवरण साझा करते हुए, बिधूड़ी ने कहा, प्रशासन ने उन्हें चुनाव की तैयारियों के बारे में एक विस्तृत प्रस्तुति के साथ जानकारी दी। संस्था तैयारियों से संतुष्ट थी। बिजली आपूर्ति के संबंध में मंडलायुक्त ने कहा कि इसमें सुधार हुआ है क्योंकि लोगों ने भारी मात्रा में बिजली की खपत करने वाले गैजेट का इस्तेमाल बंद कर दिया है। खास महत्व है तभी बहुजन हितैषी सरकार देश में बनेगी तथा लोगों को जानलेवा महंगाई, बढ़ती गरीबी, बेरोजगारी एवं पिछड़ेपन के लाचार जीवन से मुक्ति मिल पाएगी, वरना गरीबों की गरीबी एवं अमीरों की अमीरी लगातार बढ़ती जाएगी।

संविधान एवं लोकतंत्र की रक्षा के लिए सतत प्रयास जरूरी : मायावती

एजेंसी / अमन लेखनी समाचार

लखनऊ। बहुजन समाज पार्टी (बसपा) की अध्यक्ष और उत्तर प्रदेश की पूर्व मुख्यमंत्री मायावती ने सोमवार को चुनावी बॉण्ड के सिलसिले में उच्चतम न्यायालय के फैसले को महत्वपूर्ण करार देते हुए संविधान एवं लोकतंत्र की रक्षा के लिए सतत प्रयास जरूरी बताया। बसपा प्रमुख ने सोमवार को सोशल मीडिया मंच एक्स पर एक पोस्ट में कहा कि रक्षा सौदों आदि में भ्रष्टाचार के बाद चर्चित गुप्त चुनावी बॉण्ड से उत्पन्न धनबल द्वारा देश की राजनीति एवं चुनाव को भी जनहित एवं जनमत से दूर करने की प्रक्रिया के विरुद्ध उच्चतम न्यायालय का ताजा फैसला महत्वपूर्ण है, किन्तु संविधान एवं लोकतंत्र की रक्षा के लिए सतत प्रयास जरूरी है। मायावती ने अपने सिलसिलेवार पोस्ट में कहा जहां सहारा, वहां इशाराह्न, इससे बचने के लिए बसपा बड़े-बड़े पूंजीपतियों एवं धन्नासेठों के धनबल से दूर है। इसी पोस्ट में उन्होंने स्पष्ट किया कि इसी कारण उत्तर प्रदेश में चार बार बनी सरकार में जनहित, जनकल्याण तथा गरीबी एवं पिछड़ेपन को दूर करने के लिए ऐतिहासिक पहल की गयी जबकि दूसरी पार्टियां अधिकतर स्वार्थ में ही लगी हैं।

सात चरणों के चुनाव भाजपा सरकार की विदाई की क्रोनोलॉजी है : अखिलेश यादव

एजेंसी / अमन लेखनी समाचार

लखनऊ, उत्तर प्रदेश के पूर्व मुख्यमंत्री और समाजवादी पार्टी (सपा) के अध्यक्ष अखिलेश यादव ने रविवार को सत्तारूढ़ भारतीय जनता पार्टी (भाजपा) पर निशाना साधते हुए दावा किया कि सात चरणों के चुनाव भाजपा सरकार की विदाई की क्रोनोलॉजी है। यादव ने भाजपा को दुःख, दर्द और दमन का प्रतीक करार दिया। अखिलेश यादव ने यहां एक बयान में कहा कि आगामी लोकसभा चुनाव 2024 सात चरणों में होने हैं और निर्वाचन आयोग की घोषणा का स्वागत है। उन्होंने कहा कि सात चरणों के चुनाव दरअसल दुःख, दर्द और दमन का प्रतीक बन चुकी भाजपा सरकार की सात चरणों में हो रही विदाई की क्रोनोलॉजी (कालक्रम विज्ञान) है। यादव ने कहा कि जनता इन सात चरणों के चुनाव में

भाजपा को हराएगी और केंद्र की सत्ता से बाहर निकाल फेंकेगी। उन्होंने कहा कि यही जनता की एक मात्र इच्छा और आकांक्षा है। निर्वाचन आयोग ने शनिवार को लोकसभा चुनाव 2024 के तारीखों की घोषणा की। उत्तर प्रदेश में लोकसभा चुनाव के सभी सात चरणों के तहत मतदान होगा, जो 19 अप्रैल से शुरू होकर एक जून को समाप्त होगा। यादव ने कहा कि केंद्र की भाजपा सरकार के 10 वर्ष जनता के लिए परेशानी और यातनाओं से भरे रहे हैं। उन्होंने कहा कि महंगाई, भ्रष्टाचार, अन्याय और अत्याचार सरकार का अभिन्न अंग बन गए हैं। पुलिस प्रशासन बेलगाम है। सपा प्रमुख ने आरोप लगाया कि पुलिस हिरासत में लोगों की मौतें हो रही है, महिलाएं एवं बच्चियां अपमानित और असुरक्षित हैं और डबल इंजन की भाजपा सरकार में देश और प्रदेश का विकास नहीं हुआ है। यादव ने कहा कि किसान हो या नौजवान सभी भाजपा सरकार में उपेक्षित हैं और किसानों को उनकी फसल का न्यूनतम समर्थन मूल्य (एमएसपी) की गारंटी नहीं दी जा रही है। उन्होंने कहा कि भाजपा की अहंकारी सत्ता का जवाब विपक्षी गठबंधन इंडिया देगा।

काशी विश्वनाथ धाम में बड़ी संख्या में पहुंच रहे भक्त, ध्वस्त हुए दर्शन के सभी रिकॉर्ड

एजेंसी / अमन लेखनी समाचार

वाराणसी। श्री काशी विश्वनाथ धाम अपने ही रिकॉर्ड ध्वस्त कर रहा है। सावन व शिवरात्रि समेत पर्व-त्योहारों पर तो यहां लाखों भक्त दर्शन के लिए उमड़ते ही हैं, पर रविवार (17 मार्च) जैसे सामान्य दिन में भी यहां पांच लाख से अधिक शिवभक्तों ने दर्शन किया। यह संख्या सामान्यतः विशिष्ट पर्वों पर आने वाले दर्शनार्थियों के बराबर है। 13 दिसंबर 2021 को प्रधानमंत्री जी के हाथों लोकार्पित होने के बाद श्री काशी विश्वनाथ धाम नया कीर्तिमान स्थापित कर रहा है। काशी पुराधिपति देवाधिदेव महादेव के दर्शन के लिए निरंतर श्रद्धालु उमड़ रहे हैं। योगी सरकार की तरफ से काशी में श्रद्धालुओं को दर्शन के लिए सभी सुविधाएं उपलब्ध की जा रही हैं।

पांच लाख से अधिक दर्शनार्थी पहुंचे

नव्य व भव्य श्रीकाशी विश्वनाथ धाम मंदिर में सुविधा और सुरक्षा के चलते काशी में दर्शनार्थियों का आवागमन निरंतर बढ़ता जा रहा है। काशी विश्वनाथ मंदिर परिसर के लगभग तीन हजार वर्ग फुट से, लगभग पांच लाख वर्ग फुट के विशाल क्षेत्र में परिवर्तित होने के बाद धाम में सनातनियों का दर्शन के लिए तांता लगा रह रहा है। श्री काशी विश्वनाथ मंदिर न्यास के मुख्य कार्यपालक अधिकारी श्री विश्व भूषण मिश्र ने बताया कि 17 मार्च 2024 को सामान्य दिवस (पर्व के अतिरिक्त) दर्शनार्थियों की सर्वाधिक दैनिक संख्या का नया रिकॉर्ड स्थापित हुआ। इस दिन कुल 5,03,024 दर्शनार्थियों ने महादेव के दर्शन प्राप्त किए। उन्होंने बताया कि कॉरिडोर लोकार्पण के पहले सामान्य दिनों में भक्तो की संख्या लगभग 20 से 30 हजार के आसपास रहती थी, जबकि लोकार्पण के बाद श्रद्धालुओं की संख्या बढ़कर 1.5 लाख से 2 लाख हो गई थी।

काशी व अयोध्या में आ रहे सर्वाधिक श्रद्धालु

मुख्य कार्यपालक अधिकारी ने बताया कि सावन और शिवरात्रि में भक्तो की संख्या सर्वाधिक होती है, लेकिन सामान्य दिनों में ऐसा पहली बार देखने को मिला है, जब शिव भक्तों की संख्या एक दिन (रविवार 17 मार्च) को 5 लाख के पार हो गई है। ट्रेवल एजेंट एसोसिएशन ऑफ इंडिया (टीएएआई) उत्तर प्रदेश और उत्तराखंड के सचिव प्रदीप राय ने बताया कि अयोध्या और काशी के टू वे सर्किट के लिए पर्यटकों का सबसे ज्यादा रुझान हो रहा है। दोनों धार्मिक शहरों में सबसे ज्यादा पर्यटक वीकेंड में आ रहे हैं।

शातिर अपराधी दो भाईयों पर गुंडा एक्ट की कार्यवाही

निगोहां।आगामी लोकसभा चुनाव शांतिपूर्ण कराने के लिये दक्षिणी जोन पुलिस ने कमर कस ली है.सोमवार को निगोहां पुलिस ने दो अपराधी सगे भाईयों पर यूपी गुण्डा एक्ट की कार्यवाही की।शातिर अपराधी भाईयो पर हत्या के प्रयास समेत संगीन धाराओ में निगोहां व नगराम थानो में कई मुकदमें दर्ज है। निगोहां थाना प्रभारी अनुज कुमार तिवारी ने बताया आगामी लोकसभा चुनाव में शांतिभंग की आशंका के चलते शातिर अपराधी दो सगे भाईयों पवन कुमार व देशराज व उर्फ बब्लू निवासी ब्रम्हदासपुर थाना निगोहां के के खिलाफ 3(1)यूपी गुण्डा एक्ट की कार्यवाही की गयी हैं।दोनों भाइयों के विरूद्व हत्या के प्रयास समेत संगीन धाराओ में निगोहां व नगराम थानो में चार -चार मुकदमें दर्ज है।थाना प्रभारी अनुज कुमार तिवारी ने बताया लोकसभा चुनाव में माहौल बिगड़ने व खलल डालने वालो पर कड़ी कार्यवाही की जायेगी।आगे भी अपराधियों को चिन्हित कर गुंडा एक्ट की कार्यवाही की जायेगी।

महिला ने जान से मारने की धमकी और मोबाइल पर अश्लील फोटो भेजने का लगाया आरोप

अमन लेखनी समाचार

सरोजनीनगर लखनऊ। सरोजनीनगर के एलडीए कॉलोनी निवासी एक महिला ने अज्ञात व्यक्ति के खिलाफ बकाया रुपए न देने के साथ ही शराब पीकर गाली गलौज करने, जान से मारने की धमकी देने और पीड़िता के मोबाइल पर अश्लील फोटो भेजने की रिपोर्ट दर्ज कराई है। महिला का कहना है कि वह आरटीओ ऑफिस से संबंधित फार्म भरने का कार्य करती है। उसका कहना है कि एक ग्राहक ने फार्म भरवाने के बाद उधारी का पैसा ज्यादा होने के बावजूद मांगने पर नहीं दे रहा है। रुपए मांगने पर उसने कई बार लड़ाई झगड़ा भी किया। आरोप है कि वह अक्सर शराब पीकर दुकान पहुंचता है और पीड़िता से गाली गलौज करता है। यही नहीं दूसरे लोगों को पीड़िता का नंबर देकर धमकी दिलवाता है। महिला का आरोप है कि आरोपी उसके मोबाइल पर अश्लील फोटो भेजता है और फोन ना रिसीव करने पर पीड़िता के बेटे के नंबर पर भी वह अश्लील फोटो भेजता रहता है। जिससे पीड़िता काफी परेशान है।फिलहाल सरोजनीनगर पुलिस रिपोर्ट दर्ज कर आरोपी के नंबर के आधार पर उसकी तलाश कर रही है।

कौशल किशोर के नेतृत्व में निकली जन आशीर्वाद यात्रा जगह जगह हुआ भव्य स्वागत

अमन लेखनी समाचार/अमित मिश्रा

मोहनलालगंज।आगामी लोकसभा चुनाव में मोहनलालगंज लोकसभा सीट से जीते के लिये भाजपा से तीसरी बार चुनाव मैदान में उतरे केन्द्रीय राज्यमंत्री व स्थानीय सासंद कौशल किशोर कोई कसर नही छोड़ रहे,सोमवार को सांसद कौशल किशोर की अगुवाई में मोहनलालगंज विधानसभा क्षेत्र में 'फिर एक बार मोदी सरकार जन आशीर्वाद यात्रा'निकाली गयी।अर्जुनगंज के मरी माता मंदिर से सैकड़ो चार पहिया व दो पहिया वाहनो के काफिले के साथ शुरू हुयी 'फिर एक बार मोदी सरकार जन आशीर्वाद यात्रा' का अर्जुनगंज, मीसा, गोसाईगंज, अमेठी, गंगागंज, हरदोईया, नबीनगर ,हुसैनाबाद, नगराम, समेसी, निगोहां, मदाखेड़ा, दयालपुर ,बेनीगंज, बरवलिया, सिसेंडी, धनवारा, मोहनलालगंज, गोपालखेड़ा, नरपतगंज समेत सैकड़ो गांवो में ग्रामीणो व कार्यकर्ताओ ने सासंद कौशल किशोर को फूल माला पहनाकर व पुष्पवर्षा कर जोरदार स्वागत किया।इस दौरान जन आशीर्वाद यात्रा में जोश से भरे कार्यकर्ताओ ने फिर एक बार मोदी सरकार,अब की बार 400पार,मै हू मोदी का परिवार के नारे लगायें।यात्रा के दौरान मीसॉ गांव में सांसद कौशल किशोर भाजपा का झंडा अपने हाथो पर लेकर घोड़े पर व निगोहां में बाइक पर सवार होकर यात्रा के आगे-आगे चले।निगोहां कस्बे में व्यापार मंडल अध्यक्ष सुरेन्द्र दीक्षित,मंडल अध्यक्ष आशुतोष शुक्ला,प्रधान अभय दीक्षित,मस्तीपुर प्रधान सूर्य कुमार द्विवेदी,मदाखेड़ा मंदिर पर ब्लाक प्रमुख ओम प्रकाश शुक्ला ,मोहनलालगंज कस्बे में भाजपा मीडिया प्रकोष्ठ के जिला संयोजक अशोक तिवारी व भाजपा सभासद हिमांशु तिवारी,मंडल अध्यक्ष चक्रवीर सिंह बेटू व नगर पंचायत चेयरमैन प्रतिनिधि अजय पांडे व आशीष द्विवेदी,गोपालखेड़ा में पूर्व मंडल अध्यक्ष सुधांशु सिंह ने सैकड़ो कार्यकर्ताओ संग आशीर्वाद यात्रा पर पुष्पवर्षा कर सांसद कौशल किशोर व विधायक अमरेश कुमार रावत को बड़ी फूल माला पहनाकर जोरदार स्वागत करते हुये आतिशबाजी दगाई।देर रात मोहनलालगंज के खुजौली में जनसभा के बाद आशीर्वाद यात्रा का समापन हुआ।इस मौके मोहनलालगंज विधायक अमरेश कुमार रावत,मलिहाबाद विधायक जय देवी,गोसाईगंज ब्लाक प्रमुख विनय वर्मा,मोहनलालगंज ब्लाक प्रमुख ओम प्रकाश शुक्ला,चेयरमैन निखिल मिश्रा,भाजपा मीडिया प्रकोष्ठ जिला संयोजक अशोक तिवारी, मोहनलालगंज विधानसभा संयोजक शम्भू नाथ पांडेय एडवोकेट आजाद पाठक,भाजयुमो जिलाध्यक्ष धीरू पांडे,वरिष्ठ भाजपा नेता नागेश्वर द्विवेदी,सांसद प्रतिनिधि प्रवीण अवस्थी, डीडीसी अमरेन्द्र भारद्वाज, गोसाईगंज मंडल अध्यक्ष सुनील गुप्ता, अमेठी मंडल अध्यक्ष पकंज नयन, सतीश शुक्ला,बीजक प्रकाश, अभिषेक रावत,भाजपा नेता डीडी त्रिपाठी समेत सैकड़ो की संख्या में भाजपा पदाधिकारी,कार्यकर्ता व क्षेत्रीय लोग मौजूद रहे।

यूपी के उच्च प्राथमिक स्कूलों में बनाई जाएगी स्किल लैब

चार ट्रेड में विद्यार्थियों को प्रशिक्षण देने की होगी व्यवस्था

अमन लेखनी समाचार

लखनऊ। प्रदेश के 1,772 उच्च प्राथमिक स्कूलों में स्किल लैब बनाई जाएगी। कक्षा छह से कक्षा आठ तक के विद्यार्थियों को कौशल विकास की ट्रेनिंग यहां दी जाएगी। विद्यार्थियों को हुनरमंद बनाने का प्रशिक्षण दिए जाने के लिए यहां वर्कशाप तैयार किए जाने का काम शुरू कर दिया गया है। चार ट्रेड में विद्यार्थियों को प्रशिक्षण दिया जाएगा। विद्यार्थियों को इंजीनियरिंग और वर्कशाप, ऊर्जा एवं पर्यावरण, कृषि व उद्यान और घर एवं स्वास्थ्य इन चार ट्रेड में विशेषज्ञ इन विद्यार्थियों को ट्रेनिंग देंगे। स्किल लैब के लिए हर ब्लाक के जिन दो-दो विद्यालयों का चयन किया गया है, वहां एक अतिरिक्त कक्ष में यह लैब तैयार होगी। इन विद्यालयों के प्रधानाध्यापकों को निर्देश दिए गए हैं कि वह जरूरत के अनुसार कक्षा की साफ-सफाई, पुताई और लघु मरम्मत के साथ-साथ दरवाजे व खिड़की की पेंटिंग इत्यादि का कार्य अपने स्तर पर कराएं। वहीं, राज्य स्तर पर चयनित फर्म के माध्यम से यहां पर लैब के लिए आवश्यक सामग्री जल्द भेजी जाएगी। फिलहाल अब नए शैक्षिक सत्र 2024-25 से विद्यार्थियों को कौशल विकास की ट्रेनिंग की सुविधा इन विद्यालयों में मिलेगी। विद्यार्थियों को प्रशिक्षण के साथ-साथ अनुभव प्रमाणपत्र भी दिया जाएगा। सरकारी स्कूलों में विद्यार्थियों को अपनी पसंद के अनुसार आगे अपना भविष्य बनाने के लिए अभी से तैयार किया जाएगा, ताकि वह रोजगार व स्वरोजगार के प्रति अभी से प्रेरित हो सकें।

चुनाव में काला धन के उपयोग पर आयकर विभाग की नजर

टोल फ्री नंबर जारी, गुप्त रखी जाएगी सूचना देने वालों की पहचान

अमन लेखनी समाचार

लखनऊ। आयकर विभाग ने चुनाव में उपयोग होने वाले काला धन को जब्त के लिए अपनी तैयारियां पूरी कर ली हैं। इस संदर्भ में विभाग ने प्रदेश मुख्यालय में कंट्रोल रूम बना दिया है। साथ ही लोगों की सुविधा के लिए काला धन संबंधी सूचना के लिए फोन नंबर सार्वजनिक कर दिए हैं। आयकर विभाग के कंट्रोल रूम और टोल फ्री नंबरों पर चुनाव समाप्त होने तक शिकायतें स्वीकार की जाएंगी। कंट्रोल रूम में 24 घंटे शिकायतें सुनने के लिए तीन शिफ्टों में कर्मचारियों की ड्यूटी लगाई गई है। विभाग द्वारा जारी किए गए व्हाट्सएप नंबर पर कोई भी व्यक्ति चुनाव में प्रयोग हो रहे काला धन के संबंध में शिकायत करने के अलावा उसकी फोटो या वीडियो बना कर भेज सकता है। पिछले लोकसभा चुनाव में आयकर विभाग ने 52 करोड़ रुपये जब्त किए थे। अपर आयकर निदेशक (जांच) व राज्य नोडल अधिकारी व्यय एवं निगरानी सुरेंद्र मोहन ने बताया कि चुनाव में काला धन के बारे में सूचना देने वालों की पहचान गुप्त रखी जाएगी।

आबकारी विभाग ने भी की तैयारी

चुनाव में अवैध शराब के इस्तेमाल पर रोक के लिए आबकारी विभाग ने टोल फ्री नंबर जारी किया है। विभाग ने प्रयागराज में कंट्रोल रूम बनाया है और यहां पर जिला, तहसील, स्थान का नाम बताकर शिकायत की जा सकती है। सूचना देने वालों की पहचान गुप्त रखी जाएगी।

पुलिस ने बनाया कंट्रोल रूम

पुलिस मुख्यालय में भी चुनाव के संदर्भ में कंट्रोल रूम बनाया गया है। यहां से चुनावी शिकायतों और कानून व्यवस्था पर नजर रखी जाएगी। लोग यूपी 112 के अलावा इंटरनेट मीडिया के एक्स पर यूपी पुलिस पर भी शिकायत कर सकते हैं।

यहां करें शिकायत

आयकर का टोल फ्री नंबर- 1800 1807540

आयकर का टेलीफोन नंबर- 0522-2233306 पर सूचना दी सकती है। 6388736373 पर व्हाट्सएप के माध्यम से शिकायत की जा सकती है।

61 सदस्यीय उ.प्र. क्षत्रिय लोक सेवक परिवार महासमिति गठित

एसकेडी सिंह संरक्षक, बाबा हरदेव सिंह अध्यक्ष

हल्दीघाटी विजयोत्सव कार्यक्रम इस बार 23 जून को

अमन लेखनी समाचार

लखनऊ । उत्तर प्रदेश क्षत्रिय लोक सेवक परिवार महासमिति की बैठक में आज नई कार्यकारिणी की घोषणा की गई। यह कार्यकारिणी 2026 तक कार्यरत रहेगी। 61 सदस्यीय इस कार्यकारिणी में प्रोफेसर एसकेडी सिंह, संरक्षक और बाबा हरदेव सिंह अध्यक्ष बनाए गए हैं। महासमिति में सेवानिवृत आईएएस श्री प्रकाश सिंह सहित चार वरिष्ठ उपाध्यक्ष एवं पांच उपाध्यक्ष, नौ सचिव संगठन, पांच सचिव, पांच संयुक्त सचिव एक महासचिव एवं संयोजक सह कार्यालय सचिव, एक सहायक कोषाध्यक्ष, तथा एक मीडिया प्रभारी एवं एक सहमीडिया प्रभारी बनाए गए हैं महासमिति में एक मार्गदर्शक मंडल का भी गठन किया गया है जिसमें डॉक्टर बी एन सिंह प्रमुख संयोजक एवं डॉ भरत राज सिंह सहसंयोजक सहित कुल 22 सदस्य बनाए गए हैं।

इस अवसर पर महासमिति के अध्यक्ष डॉक्टर बाबा हरदेव सिंह ने सभी कार्यकारिणी सदस्यों को शपथ दिलाई। प्रत्येक वर्ष की भांति महासमिति ने इस वर्ष भी सामाजिक एवं राष्ट्रीय सरकारों में अपना बेहतर योगदान देने वाले और अपने-अपने क्षेत्र में कीर्तिमान स्थापित करने वाले महानुभावों को हल्दीघाटी विजयोत्सव कार्यक्रम में सम्मानित करने का निर्णय लिया है । इस वर्ष हल्दीघाटी विजय उत्सव कार्यक्रम 17 - 18 मई की जगह 23 जून को मनाया जाएगा।

इस अवसर पर अध्यक्ष बाबा हरदेव सिंह ,श्रीप्रकाश सिंह रिटायर्ड डीजी भानु प्रताप सिंह एवं उपाध्यक्ष संगठन केके सिंह ने इस वर्ष में आयोजित होने वाले कार्यक्रमों की रूपरेखा पर प्रकाश डाला और संगठन को प्रभावशाली ढंग से सक्रिय रखने के लिए भी अपने-अपने विचार व्यक्त किए। महासमिति की आज हुई बैठक में इंद्रासन सिंह ₹ इंदू₹ पूर्व आइएएस धनंजय सिंह,विजय बहादुर सिंह,कुंवर प्रदीप सिंह, मनोज कुमार सिंह, पीके सिंह,डा.राजनारायण सिंह समेत बड़ी संख्या में पदाधिकारी गण मौजूद थे।

प्रमुख सचिव गृह विभाग के पद से हटाये गए संजय प्रसाद

अमन लेखनी समाचार

लखनऊ। भारत निर्वाचन आयोग के निर्देश पर राज्य सरकार ने वरिष्ठ आइएएस अधिकारी संजय प्रसाद को प्रमुख सचिव गृह के पद से हटा दिया है। वह प्रमुख सचिव मुख्यमंत्री, सूचना और प्रोटोकाल के पदों पर बने रहेंगे।

राज्य सरकार गृह विभाग का प्रभार सौंपे जाने के लिए तीन अधिकारियों के नामों का पैनल निर्वाचन आयोग को भेजने की तैयारी में सोमवार देर रात तक जुटी थी। प्रसाद की जगह गृह विभाग में नए अधिकारी की तैनाती तक विभाग का चार्ज मुख्य सचिव दुगार्शंकर मिश्र के पास रहेगा।

आयोग ने छह राज्यों के गृह सचिवों को हटाने के निर्देश दिए

आयोग ने उप्र, बिहार समेत छह राज्यों के गृह सचिवों को हटाने का निर्देश दिया है। इस आधार पर कि इन गृह सचिवों के पास मुख्यमंत्री सचिवालय के महत्वपूर्ण पद हैं। वर्ष 1995 बैच के आइएएस अधिकारी संजय प्रसाद अभी तक गृह विभाग के प्रमुख सचिव थे। उनके अलावा विभाग में आइपीएस अधिकारी डा. संजीव गुप्ता और आइएएस अधिकारी एवी राजमौलि सचिव पद पर तैनात हैं। मुख्यमंत्री योगी आदित्यनाथ के सोमवार रात दिल्ली से लौटने के बाद गृह विभाग में नए अधिकारी की तैनाती को लेकर उनके साथ नामों के पैनल पर चर्चा हुई। शासन देर रात तक अधिकारियों के नामों का पैनल आयोग को भेजने की तैयारी में लगा था। माना जा रहा है कि गृह विभाग की कमान ऐसे अधिकारी को दी जाएगी, जो वरिष्ठ होने के साथ ही विभाग में पहले तैनात रह चुका हो।

शातिर चोरों ने दो दुकानों को बनाया निशाना, नगदी समेत माल किया पार

अमन लेखनी समाचार

लखनऊ। बीती रात चोरों ने दो दुकानों को निशाना बनाया। यहां से नगदी समेत चोर हजारों का माल समेट ले गए। सोमवार सुबह घटना की जानकारी होने पर दुकानदारों ने पुलिस को तहरीर दी है। माल थाना क्षेत्र के बसहरी गांव किनारे स्थित दो दुकानों को शातिर चोरों ने दुकान का शटर तोड़कर बनाया निशाना शटर तोड़कर अनूप तिवारी की दुकान में अंदर घुसे चोर गल्ले में रखे पांच हजार रुपये नगदी और समान उठा ले गए। और वहीं पड़ोस में स्थित लक्ष्मीकांत की दुकान से पांच हजार नगदी समेत चोरों ने हजारों का माल पार कर दिया। सुबह घटना की जानकारी होने के बाद दुकानदारों ने पुलिस को तहरीर देकर अज्ञात चोरों के विरुद्ध कार्यवाही की मांग की है।

कार चालक की गिरफ्तारी के लिए थाने के गेट पर शव रखकर किया प्रदर्शन

अमन लेखनी समाचार

माल थाने के गेट पर प्रदर्शन करते – ग्रामीण

लखनऊ।सोमवार को माल थाना गेट के सामने बुजुर्ग महिला श्यामा का शव रखकर परिजनों ने जमकर हंगामा काटा आक्रोशित ग्रामीणों ने कार चालक की गिरफ्तारी की मांग को लेकर करीब एक घंटे प्रदर्शन किया। जिससे माल भरावन मार्ग कुछ देर तक बाधित रहा। माल थाना क्षेत्र के शाहमऊ निवासी मृतक श्यामा के बेटे अनिल की तहरीर पर पुलिस ने सुनील के विरुद्ध मुकदमा दर्ज कर शव को पोस्टमार्टम के लिए भेज दिया था। परंतु परिजन सुनील की तुरंत गिरफ्तारी के लिए देर शाम तक अड़े रहे। सोमवार को पोस्टमार्टम के बाद ज्यों ही शव वाहन से श्यामा का शव थाने के सामने पहुंचा वहां पहले से मौजूद सैकड़ों ग्रामीणों ने पुलिस प्रशासन मुदार्बाद के नारे लगाते हुए शव को थाने के गेट पर रख कर प्रदर्शन करना शुरू कर दिया, जिससे कुछ देर के लिए अफरातफरी और जाम की स्थिति पैदा हो गई। आक्रोशित परिजनों ने लाश के वास्ते गाड़ी के सामने लेट कर आरोपी की जल्द गिरफ्तारी की मांग की।

मलिहाबाद एसीपी वीरेंद्र विक्रम सिंह इस्पेक्टर राजेश कुमार त्रिपाठी से जल्द आरोपी की गिरफ्तारी का आश्वासन मिलने पर परिजनों ने प्रदर्शन समाप्त करते हुए गांव ले जाकर शव का देर शाम अंतिम संस्कार कर दिया। इस संबंध में एसीपी मलिहाबाद वीरेंद्र विक्रम सिंह ने बताया कि मृतका श्यामा को कार चालक सुनील ने टक्कर मार दी थी. मृतका के बेटे की तहरीर पर आरोपी के खिलाफ मुकदमा दर्ज कर टीमें गठित कर आरोपी की तलाश शुरू कर दी गई है।

पेशेवर शातिर चोर गिरफ्तार

शातिरों की निशानदेही पर 7 दोपहिया वाहन 13 बैटरी एक असलहा व कारतूस चाकू बरामद

अमन लेखनी समाचार

लखनऊ, आशियाना क्षेत्र घर के बाहर खड़ी ई रिक्शा से बैटरी चोरी के मामले में चोरो की तलाश में गठित पुलिस उपायुक्त क्राइम टीम एवं स्थानीय थाने की पुलिस टीम ने सोमवार को तीन शातिर चोरो को गिरफ्तार कर भारी मात्रा में बैटरी दोपहिया वाहन एक देशी तमंचा कारतूस और चाकू बरामद किया हैं जिसका खुलासा करते हुए पुलिस ने शातिरों को जेल भेज दिया हैं पुलिस उपायुक्त पूर्वी प्रबल प्रताप सिंह ने सोमवार को अपने कार्यालय पर गिरफ्तार चोरो का खुलासा करते हुए बताया कि आशियाना क्षेत्र में घर के बाहर खड़ी होने वाली बैटरी रिक्शो की चोरी मामले में पीड़ित वाहन स्वामियों की शिकायत पर मुकदमा दर्ज कर चोरो की गिरफ्तारी के लिए क्राइम टीम एवं स्थानीय थाने की टीम गठित किया गया थो इस मामले में सफलता प्राप्त करते हुए तीन शातिर चोरो को गिरफ्तार किया गया है जिनके निशानदेही पर पुलिस टीम 13 बैटरी रिक्शा छः मोटरसाइकिल एक स्कूटी एक 315 बोर का देशी तमंचा एक कारतूस और एक चाकू बरामद किया गया हैं शातिर पेशेवर अपराधी है जिनके खिलाफ स्थानीय थाने के अलावा मलिहाबाद वजीरगंज हजरतगंज और जनपद सीतापुर के थानों में भी चोरी के मुकदमे दर्ज है और जेल भी जा चुके हैं पूछताछ में शातिरों ने अपना परिचय विपिन कुमार पुत्र बाबूलाल निवासी ग्राम बेलगढ़ा थाना मलीहाबाद , मनोज यादव पुत्र रामचन्द्र यादव निवासी ग्राम घनश्यामपुर थाना काकोरी तथा निषार पुत्र कल्लू निवाजी बाजनगर थाना दुबग्गा जनपद लखनऊ के रूप में दिया हैं शातिरों के विरुद्ध चोरी के अलावा आर्म्स एक्ट में मुकदमा दर्ज कर जेल भेज दिया गया है

शिकायत मिलने पर मुख्यमंत्री ने जताई थी नाराजगी, कानपुर रोड पर नहीं आ सकेंगे बड़े वाहन; सख्ती से लागू होगा डायवर्जन

अमन लेखनी समाचार

लखनऊ। कानपुर-लखनऊ राष्ट्रीय राजमार्ग पर छह लेन एलिवेटेड रोड के निर्माण कार्य से जाम की समस्या को दूर करने के लिए यातायात निदेशालय ने बड़े वाहनों का डायवर्जन पूरी सख्ती से लागू कराने का निर्देश दिया है।

मुख्यमंत्री योगी आदित्यनाथ ने कानपुर रोड पर जाम की शिकायत को गंभीरता से लेते हुए अधिकारियों से नाराजगी जताते हुए बेहतर यातायात प्रबंध सुनिश्चित कराने का निर्देश दिया था।

एडीजी यातायात बीडी पालसन ने सोमवार को एडीजी लखनऊ जोन, आइजी प्रयागराज रेंज, पुलिस आयुक्त लखनऊ, पुलिस आयुक्त कानुपर, एसपी उन्नाव, कानपुर देहात, हमीरपुर, बांदा, कौशांबी व औरैया के अलावा इन जिलों के यातायात पुलिस के अधिकारियों के साथ वीडियो कान्फ्रेंसिंग के माध्यम से बड़े वाहनों के डायवर्जन को पूरी सख्ती से लागू कराए जाने का निर्देश दिया।

एडीजी यातायात के अनुसार, भारी वाहनों के लिए 24 घंटे डायवर्जन लागू रहेगा। डायवर्जन को पूर्व में 29 सितंबर, 2023 को लागू किया गया था, जिसके अनुपालन में लापरवाही से लखनऊ-कानपुर रोड पर भारी वाहनों के आने से जाम की स्थिति उत्पन्न होती है।15 मार्च को डायवर्जन फिर से लागू कराने के साथ ही उसका पूरी कड़ाई से पालन कराने के निर्देश दिए गए हैं।

यह है डायवर्जन

झांसी व दिल्ली रोड से आने वाले भारी वाहनों को कानपुर देहात के भेगनीपुर से घाटमपुर की ओर डायवर्ट किया जाएगा। भारी वाहन चैडगरा, फतेहपुर, लालगंज/रायबरेली, बछरावां, मोहनलालगंज, होकर लखनऊ की तरफ आ सकेंगा।

वहीं हमीरपुर/कबरई रोड से आने वाले भारी वाहनों को कानपुर नगर के घाटमपुर से डायवर्ट किया जाएगा। यहां से बड़े वाहन चैडगरा, फतेहपुर, लालगंज/रायबरेली, बछरावां, मोहनलालगंज, होकर लखनऊ की तरफ आ सकेंगा।

झांसी व दिल्ली रोड से आने वाले भारी वाहनों को कानपुर नगर के रामादेवी चौराहे से चैडगरा की तरफ डायवर्ट किया जाएगा, जो फतेहपुर, लालगंज/रायबरेली, बछरावां, मोहनलालगंज, होकर लखनऊ की तरफ आ सकेंगा।

कानपुर नगर से उन्नाव की तरफ आने वाले भारी वाहनों को उन्नाव के दही चैकी से डायवर्ट किया जाएगा, जो पूर्वा मोड/मौरांवा/ गुरुबक्शगंज/ बछरावां मोहनलालगंज, होकर लखनऊ की तरफ आ सकेंगे।

दिल्ली आगरा की तरफ से आने वाले भारी वाहन आगरा एक्सप्रेस-वे होकर लखनऊ आ सकेंगे।कानपुर नगर में जाम की समस्या होने पर पुलिस आयुक्त कानपुर आवश्यकतानुसार भारी वाहनों का डायवर्जन प्लान संबंधित जिलों से समन्वय बनाकर लागू कराएंगे।

विवाहिता की गोली मारकर हत्या, ससुरालीजनों पर मुकदमा दर्ज

पुलिस ने घटनास्थल से अवैध असलहा बरामद कर पति को हिरासत में लेकर पूछताछ में जुटी

अमन लेखनी समाचार

मृतका वर्षा यादव फाइल – फोटो

लखनऊ। नगर पंचायत के एक गांव में दहेज लोभियों ने विवाहिता के सिर में गोली मारकर मौत के घाट उतार दिया। सूचना पर पहुंची पुलिस ने शव का पंचनामा भर पोस्टमार्टम के लिए भेजा। दहेज हत्या का आरोप लगाते हुए भाई ने तहरीर देकर ससुरालीजनों के विरुद्ध मुकदमा दर्ज करने की मांग की।

मलिहाबाद थाना क्षेत्र के ग्राम तिलसुआ निवासी सचिन ने बहन वर्षा यादव (28) का विवाह बीते 7 वर्ष पूर्व 23 जनवरी 2017 को मलिहाबाद कस्बे के ग्राम सरावां निवासी रामू के पुत्र रिषीतोष यादव उर्फ रिषी के साथ हिंदू रीति रिवाज के साथ पर्याप्त दान दहेज देकर किया था। सचिन ने पुलिस को तहरीर देकर बताया की शादी के बाद से ही ससुरालीजन कहते थे कि दहेज में और बहनों को कार दी गई हमको भी कार चाहिए कम दहेज के लिए बहन को आये दिन प्रताड़ित करने लगे थे। भाई का आरोप कि है कि तब से बहन ससुराल में जैसे तैसे दिन काट रही थी। सोमवार शाम सात बजे सूचना मिली कि मेरी बहन को पति रिषीतोष यादव रिषी, ससुर रामू, देवर बाबू यादव, दादी प्रेमा यादव ने मारपीट कर योजनाबद्ध तरीके से गोली मारकर मौत के घाट उतार दिया। फिर हालत बिगड़ने पर दिखावे के लिए मलिहाबाद सीएचसी ले गए जहां चिकित्सकों ने वर्षा को मृत घोषित कर दिया। मृतका के परिवार में बेटी पंखुड़ी 6 वर्ष है. इस संबंध में मलिहाबाद इंस्पेक्टर सुरेश सिंह ने बताया कि म्रतका के भाई की तहरीर पर पति समेत ससुर,देवर और दादी पर दहेज हत्या का मुकदमा दर्ज किया जा रहा है। और घटना में प्रयुक्त अवैध असलहा बरामद कर पति को हिरासत में लेकर पूछताछ की जा रही है।

बन्द घरों में चोरी करने वाले दो शातिर चोर गिरफ्तार

लखनऊ। आशियाना पुलिस ने बन्द घरों को निशाना बना चोरी की घटना को अंजाम दे फरार हो जाने वाले दो शातिर चोरो को मुखबिर की सूचना पर थाना क्षेत्र से गिरफ्तार करने के साथ शातिरों के पास से चोरी के माल सहित बेचे गए चोरी के माल के बचे पैसे बरामद किया गया है।आशियाना थाना प्रभारी छत्रपाल सिंह ने बताया कि पुलिस पूछताछ में पकड़े गए शातिर चोरो ने परिचय रजनीश रावत उर्फ टक्कल पुत्र ओम प्रकाश रावत निवासी 588/31 भदरूख बंगला बाजार थाना आशियाना व दूसरे ने परिचय अनुज रावत पुत्र कैलाश रावत भदरूख बंगला बाजार आशियाना निवासी के रूप में दिया गया है। पुलिस के मुताबिक पकड़े गए चोरों के पास से चोरी का इलेक्ट्रानिक प्रेस , 1 सिलेण्डर भारत व सहित 600 रुपए नगद बरामद किया गया है। गिरफ्त में आए शातिरों को बरामदगी के आधार पर चोरी की धारा में कारवाई कर जेल भेज दिया गया है।

संक्षेप

झांसे मे लेकर युवक का बदला एटीएम कार्ड पार कर दिया 48 हजार 500 रुपिया

सफीपुर, उन्नाव। युवक को झांसे में लेकर एटीएम बदलकर युवक के खाते से पांच बार मे अड़तालीस हजार पांच सौ निकाल लिए। मैसेज आने पर पीड़ित को हुई जानकारी युवक ने पुलिस को दी तहरीर मामला सीसीटीवी फुटेज में हुआ कैद। थाना फतेहपुर 84 क्षेत्र के नैनी खेड़ा मजरा ओसिया गांव निवासी सत्यपाल पुत्र वासुदेव दिल्ली में डीसीएम चालक है। पीड़ित ने बताया कि वह दिल्ली से बलिया जा रहा था। इस बीच वह गांव आ गया परिजनों को रुपयों की आवश्यकता थी तो वह सफीपुर में पंजाब नेशनल बैंक के एटीएम से रुपये निकाल रहा था। इसी बीच एक अज्ञात युवक आ पहुचा और उसने रुपये गिन लेने की बात कही। पीड़ित युवक कार्ड छोड़ रुपये गिनने लगा। तभी मौका पाकर युवक ने एटीएम कार्ड बदल लिया और वह घर आकर सो गया। देर शाम जब वह जगा तो मोबाइल में रुपये निकलने के मैसेज देख आवाक रह गया। देर शाम कोतवाली जाकर पुलिस को सूचना दी है। उक्त घटना सीसीटीवी में कैद हुई। प्रभारी निरीक्षक श्याम नारायण सिंह ने बताया कि मामला जानकारी में है जांच कर आवश्यक कार्यवाही की जाएगी।

सीवर की साफ सफाई कर रहे मजदूर जहरीली गैस की चपेट से हुए बेहोश

उन्नाव। सदर कोतवाली क्षेत्र के शिवनगर में सीवर लाइन की सफाई कर रहे तीन कर्मचारी जहरीली गैस की चपेट में आकर बेहोश हो गए। आनन-फानन में उन्हें निकालकर उपचार के लिए जिला अस्पताल भर्ती कराया गया, जहां डॉक्टरों ने हालत गंभीर होने पर उन्हें कानपुर रेफर कर दिया है। वहीं घटना की सूचना पर सिटी मजिस्ट्रेट समेत अन्य अधिकारियों ने मौके पर पहुंचकर जांच-पड़ताल की है। पारिवारिक जनों से भी जानकारी की है। नगर पालिका में सफाई कर्मचारी पद पर तैनात सदर कोतवाली क्षेत्र के छोटा चौराहा के रहने वाले जितेंद्र पुत्र साहब लाल, पक्का तालाब के रहने वाले राम आसरे पुत्र मोहन, पप्पू पुत्र नन्हके शहर के शिवनगर मोहल्ले में दोपहर को सीवर लाइन की सफाई करने के लिए नीचे उतरे हुए थे। इसी दौरान अचानक विषैली गैस फैलने से तीनों की हालत बिगड़ गई और वह चिल्लाने लगे। बाहर मौजूद अन्य साथी कर्मचारियों ने मशक्कत कर उन्हें सीवर लाइन से किसी तरह बाहर निकाला। आनन-फानन उपचार के लिए जिला अस्पताल ले गए, जहां डॉक्टरों ने इमरजेंसी में प्राथमिक उपचार किया। ड्यूटी पर मौजूद डॉक्टर बृज कुमार ने उनकी हालत गंभीर देखते हुए कानपुर रेफर कर दिया जिस एंबुलेंस से उन्हें कानपुर रेफर किया जा रहा था उसमें ऑक्सीजन न होने के चलते परिजनों में आक्रोश रहा और हंगामा किया। इसके बाद उन्हें फिर से वार्ड में शिफ्ट किया गया। दूसरा वाहन बुलाकर तीनों को गंभीर घायल अवस्था में कानपुर रेफर कर दिया गया है। वहीं, घटना की सूचना पर सिटी मजिस्ट्रेट राजीव राज जिला अस्पताल पहुंचे। उन्होंने परिजनों से बात की और कानपुर में बेहतर उपचार के लिए डॉक्टर से संपर्क किया है।

अपर जिला जज सचिव ने जिला कारागार का किया निरीक्षण

अमन लेखनी समाचार

उन्नाव। उ०प्र० राज्य विधिक सेवा प्राधिकरण लखनऊ की कार्ययोजना वर्ष 2023-2024 के क्रियान्वन के क्रम में कार्यालय जिला विधिक सेवा प्राधिकरण की जनपद न्यायाधीश/अध्यक्ष जिला विधिक सेवा प्राधिकरण प्रतिमा श्रीवास्तव, के दिशा निर्देश में आज दिनांक 18.03.2024 को जिला कारागार, का निरीक्षण मनीष निगम अपर जिला जज सचिव, जिला विधिक सेवा प्राधिकरण उन्नाव के द्वारा सम्पन्न किया गया। उक्त कार्यक्रम में असिस्टेंट लीगल ऐड डिफेन्स काउन्सिल कार्तिक सिंह व अंशु सिंह, डिप्टी जेलर प्रभाकान्त पाण्डेय व अन्य कर्मचारीगण उपस्थित रहे

सचिव द्वारा जिला कारागार उन्नाव में निरूद्ध पुरुष व महिला बन्दियों को उनके विधिक अधिकारों की जानकारी दी गई तथा बंदियों को निःशुल्क विधिक सहायता प्राप्त किए जाने के संबंध में विस्तृत जानकारी दी तथा जिला विधिक सेवा प्राधिकरण के कार्यों एवं उद्देश्य को बताया। उन्होंने कहा कि जिस किसी भी बंदी को अपने मुकदमें की पैरवी हेतु अधिवक्ता उपलब्ध न हो या वे प्राइवेट अधिवक्ता रखने में असमर्थ हो, उन्हें जिला प्राधिकरण द्वारा निःशुल्क अधिवक्ता की सुविधा उपलब्ध कराई जा सकती है। इसके लिए उन्हें अधीक्षक के माध्यम से अपना प्रार्थना-पत्र जिला प्राधिकरण में भेजवाना होगा। जेल अधीक्षक को निर्देशित किया कि जो भी बंदी निःशुल्क अधिवक्ता के लिए प्रार्थना-पत्र प्रस्तुत करना चाहते हों, उसे अविलम्ब जिला विधिक सेवा प्राधिकरण उन्नाव को अग्रसारित करें, जिससे उन्हें नियमानुसार निःशुल्क अधिवक्ता की सुविधा उपलब्ध कराई जा सकती है। इसके अतिरिक्त निरूद्ध बन्दियों को उनके कानूनी अधिकारों के प्रति तथा रिमाण्ड, जमानत तथा जागरूक किया था जिला विधिक सेवा प्राधिकरण के कार्यों एवं उद्देश्य को बताया। उन्होंने कहा कि जिस किसी भी बंदी को अपने मुकदमें की पैरवी हेतु अधिवक्ता उपलब्ध न हो या वे प्राइवेट अधिवक्ता रखने में असमर्थ हो, उन्हें जिला प्राधिकरण द्वारा निःशुल्क अधिवक्ता की सुविधा उपलब्ध कराई जा सकती है। इसके लिए उन्हें अधीक्षक के माध्यम से अपना प्रार्थना-पत्र जिला प्राधिकरण में भेजवाना होगा। जेल अधीक्षक को निर्देशित किया कि जो भी बंदी निःशुल्क अधिवक्ता के लिए प्रार्थना-पत्र प्रस्तुत करना चाहते हों, उसे अविलम्ब जिला विधिक सेवा प्राधिकरण उन्नाव को अग्रसारित करें, जिससे उन्हें नियमानुसार निःशुल्क अधिवक्ता की सुविधा उपलब्ध कराई जा सके। इसके अतिरिक्त निरूद्ध बन्दियों को उनके कानूनी अधिकारों के प्रति तथा रिमाण्ड, जमानत तथा जागरूक किया तथा आगामी राष्ट्रीय लोक अदालत- 11.05.2024 तथा आगामी ई-जेल लोक अदालत दिनांक- 28.03.2024 के सम्बन्ध में जानकारी के साथ साथ निरुद्ध बंदियों से रहन-सहन, खान-पान एवं स्वास्थ्य सेवा आदि के बारे में पूछ-ताछ किया गया हैं सचिव महोदय द्वारा जिला कारागार में स्थित जेल चिकित्सालय का निरीक्षण भी किया गया

नवाब तहसीलदार व वकीलों में हुई झड़प दोनो पक्षों ने दी तहरीर

अमन लेखनी समाचार

हसनगंज, उन्नाव। नायब तहसीलदार न्यायालय में दाखिल खारिज की फाइल के मामले को लेकर वकील , नायब तहसीलदार के ड्राइवर से मारपीट हो गई, नायब तहसीलदार ने वकील के खिलाफ नशे में धुत व सरकारी कार्य में बांधा करने को लेकर प्रार्थना पत्र देकर कार्रवाई की मांग की। उधर बार एसोसिएशन अध्यक्ष सहित अधिवक्ताओं ने कोतवाली का घेराव कर नायब तहसीलदार के प्राइवेट ड्राइवर से घूस मांगने को लेकर हुए मारपीट की प्रार्थना पत्र देकर कार्रवाई की मांग की।दोनो पक्षों में देर शाम तक सुलह समझौता की बात होती रही। क्षेत्र के रसूलपुर बाकियां गांव निवासी सुधीर सिंह अधिवक्ता सोमवार को सुबह 12 बजे नायब तहसीलदार पूर्णिमा तिवारी की न्यायालय में चंदन बनाम राधेलाल निवासी मटरिया जमीन की दाखिल खारिज मामले की फाइल की बात करने गए थे। तभी अधिवक्ता ने आरोप लगाया की नायब तहसीलदार पूर्णिमा तिवारी ने फाइल की सुनवाई के एवज में 2500 रुपए ड्राइवर अमित को देने के लिए कहा।जिसपर अधिवक्ता ने विरोध किया तो ड्राइवर अमित ने मारपीट कर दी।उधर नायब तहसीलदार पूर्णिमा तिवारी ने पुलिस को प्रार्थना पत्र देकर बताया की अधिवक्ता सुधीर सिंह अपने दो अन्य साथियों के साथ विगत शनिवार देर शाम नशे में धुत होकर आए और ड्राइवर अमित से अभद्र भाषा में बात करने लगे।जिसकी जानकारी शनिवार को ही नायब तहसीलदार ने बार एसोसिएशन महामंत्री राजीव सिंह को फोन पर दी। उसके बावजूद अधिवक्ता सोमवार को न्यायालय में आकर सरकारी काम में बांधा व प्राइवेट ड्राइवर के साथ मारपीट करने लगे।कोतवाली प्रभारी चंद्र कांत मिश्र ने बताया कि दोनो पक्षों से प्रार्थना पत्र आया है।फिरहाल बार एसोसिएशन सहित नायब तहसीलदार दोनो में सुलह की वार्ता चल रही है।

दो बाइकों की आमने सामने भिंडत मां पुत्र घायल

अमन लेखनी समाचार

सफीपुर, उन्नाव। कोतवाली क्षेत्र के हरदोई उन्नाव मार्ग पर दो बाइकों की आमने सामने भिंडत हो गई जिसमे एक बाइक पर सवार महिला अपने मासूम पुत्र समेत गंभीर रूप से घायल हो गई जिन्हे सामुदायिक स्वास्थ्य केन्द्र से जिला अस्पताल भेज दिया गयाकोतवाली क्षेत्र के दरौली निवासी धुरु अपनी 25 वर्षीय पत्नी चांदनी 3 वर्षीय पुत्र शिवा को लेकर सफीपुर दवा लेने बाइक से आ रहा था हरदोई उन्नाव मार्ग विद्युत उप केंद्र के पास विपरीत दिशा से आ बाइक से टक्कर हो गई जिसमे महिला अपने मासूम पुत्र समेत घायल हो गई जिन्हे सामुदायिक स्वास्थ्य केन्द्र लाया गया जहां पर मौजूद डॉ ने मां पुत्र की गंभीर हालत देखते जिला अस्पताल भेज दिया।

डौडियाखेड़ा का पौराणिक कामेश्वर मन्दिर ढहने की कगार पर

अमन लेखनी समाचार

बीघापुर, उन्नाव। अमर शहीद राजा राव रामबक्स सिंह व सोने की खुदाई को लेकर विश्व भर में चर्चा में आए डौंडियाखेड़ा गांव के प्राचीन मंदिरों का अस्तित्व मिटने की कगार पर है। जिम्मेदारों द्वारा प्राचीनमंदिरों के रख रखाव पर ध्यान न दिए जाने की वजह से वह कंडम होते जा रहे हैं। तहसील बीघापुर मुख्यालय पाटन से लगभग 20किलोमीटर की दूरी पर पतित पावनी गंगा नदी के तट पर स्थित कामेश्वर महादेव का पौराणिक मंदिर जीर्ण शीर्ण हो चुका है। लगातार गंगा की कटान की जद में आ रहा यह मंदिर कभी भी ढह सकता है।जिला मुख्यालय से लगभग 44 किमी की दूरी पर स्थित ऐतिहासिक गांव डौडियाखेड़ा में अति प्राचीन पुनीत कामेश्वर महादेव का पौराणिक स्थल स्थित है। मान्यता है कि मंदिर में मात्र चरण पड़ने से लोगों के कष्ट दूर हो जाते हैं। अति प्राचीन पूज्य एवं सिद्ध स्थान लगातार जर्जर होता जा रहा है। मंदिर का अस्तित्व बचाए रखने के लिए कोई ठोस कदम नहीं उठाया गया। प्रतिदिन क्षेत्र के सैकड़ो शिव भक्त आते रहते हैं।

अनियंत्रित कार ने बाइक में मारी टक्कर पति पत्नी घायल

अमन लेखनी समाचार

मियागंज, उन्नाव। पत्नी के साथ बाइक से ससुराल जा रहे युवक को कार ने टक्कर मार दी जिससे पति पत्नी दोनो घायल हो गए सूचना पर पहुंची एंबुलेंस के चालक ने दोनो को सी एच सी में भर्ती कराया जहां पर मौजूद डॉ ने गंभीर हालत देखते दोनो को जिला अस्पताल भेज दिया

थाना बेहटा मुझवार क्षेत्र के शेरपुर कला निवासी राम विलास 50 वर्ष अपनी पत्नी सरोजनी 45 वर्ष को बाइक से लेकर कोतवाली सफीपुर क्षेत्र के शेरपुर अपनी ससुराल जा रहे थे आसीवन थाना क्षेत्र के चौधरी खेड़ा के पास तेज रफ्तार कार ने बाइक में जोरदार टक्कर मार दी जिससे पति पत्नी गंभीर रूप से घायल हो सूचना पर पहुंचे एंबुलेंस चालक ने दोनो घायलों को सामुदायिक स्वास्थ्य केन्द्र में भर्ती कराया जहां पर मौजूद डॉ ने गंभीर हालत देखते दोनो को जिला अस्पताल भेज दिया।

चोरी की बाइक व माल समेत युवक को पुलिस ने किया गिरफ्तार

अमन लेखनी समाचार

हसनगंज, उन्नाव। रसूलाबाद मुंशीगंज मार्ग गजफरनगर गांव के पास रविवार बीती रात को पुलिस ने मुखबिर की सूचना पर एक चोर को चोरी का माल सहित ,बाइक बरामद कर न्यायालय में पेश किया जहां से उसे जेल भेज दिया गया।आरोपी ने अलग अलग दो जगहों पर चोरी की वारदात को कबूला।हसनगंज कोतवाली क्षेत्र सराय मलकादिम गांव निवासी कमलेश रविवार को रात दस बजे बाइक से लखनऊ जा रहा था। मुखबिर की सूचना पर कोतवाली प्रभारी चंद्र कांत मिश्र, मोहान चौकी प्रभारी दीपक कुमार, ने मुखबिर की सूचना पर गजफर नगर पुलिया के पास आरोपी कमलेश को रोक कर तलाशी ली जिसके पास से सोने की नाक की कील, झाला, चांदी के जेवर व पैंट की जेब में 1040 रुपए बरामद हुए।जिसे पकड़कर कोतवाली ले जाकर पूंछ तांछ की तो बताया कि दस दिन पूर्व हसनगंज और मोहान में चोरी की थी। जिसका कुछ सामान बेच दिया है।बचा हुआ सामान बेचने जा रहा था।जिसपर पुलिस ने चोर की बाइक सीज कर दी और आरोपी चोर को न्यायालय में पेश किया।जहां से उसे जेल भेज दिया गया। एसएसपी प्रेमचंद्र ने बताया कि पुलिस ने चेकिंग के दौरान चोर को पकड़ा हैं।जिसने अलग अलग जगह की दो चोरी की वारदात कुबूल की हैं। जिसके पास से सोने चांदी के जेवर,1040 रुपए ,घटना में प्रयुक्त मोटरसाइकल,एक टार्च और लोहे का सब्बल बरामद हुआ हैं। जिसपर विधिक कार्रवाई करते हुए न्यायालय में पेश किया गया जहां से उसे जेल भेजा गया है ।

चेकिंग के दौरान कार से पुलिस ने बरामद किया 7 लाख का गांजा, पांच गिरफ्तार

अमन लेखनी समाचार

उन्नाव। लोकसभा चुनाव को लेकर आर्दश आचार संहिता लागू होने के बाद से पुलिस ने चेकिग अभियान के साथ ही अपराधियो पर कार्यवाही तेज कर दी है। सदर कोतवाली, एसओजी टीम ने वाहन चेकिंग के दौरान नेशनल हाइवे के एक स्कूल के पास चेकिंग के दौरान कार से पांच संदिग्धो को पकडा है तलाशी के दौरान भारी मात्रा मे कार से गांजा बरामद किया है। पुलिस ने सभी के खिलाफ कोतवाली मे मुकदमा दर्ज कर कार्यवाही की है। अपर पुलिस अधीक्षक उत्तरी अखिलेश सिंह ने पुलिस लाइन सभागार मे खुलासा करते हुए दावा किया है कि मुखबिर की सूचना पर जी विद्यालय के पास लखनऊ कानपुर हाईवे पर संदिग्ध व्यक्तियों, वाहनों की चेकिंग के दौरान एक सफेद रंग की स्विफ्ट डिजायर गाड़ी रोकी गई। जिसमे पांच लोग अनुराग पुत्र योगेश निवासी लालीहार थाना अचलगंज, सचिन पुत्र शिवकुमार वर्मा निवासी बाजीखेडा पोस्ट उंचगाँव सानी थाना पुरवा, करीम मोहम्मद पुत्र मजीद निवासी पासाखेडा अड़गाँव थाना पुरवा, मुशीर अली पुत्र अली हसन निवासी जोरावर गंज सरवन थाना असोहा, सुरेन्द्र पुत्र स्व0 जगरूप प्रसाद निवासी बाजीखेडा थाना पुरवा सवार थे। पूंछताछ और तलाशी के दौरान गाडी से 60किलो गांजा बरामद हुआ। जिसकी बाजार मे कीमत साढे सात लाख रुपये बताई गई है। पुलिस ने सभी के खिलाफ मुकदमा दर्ज करने के साथ ही उनके सरगने की तलाश में जुटी है। गांजा तस्करी करने वालो मे कोतवाली प्रभारी प्रमोद कुमार मिश्रा, दरोगा इन्द्रदेव उपाध्याय, मुख्य आरक्षी भालचंद्र, संजीव कुमार, राजेश कुमार, हरिओम, पवन उपाध्याय एसओजी, सर्विलांस टीम से इंस्पेक्टर शरद कुमार, सिपाही सुनील कुमार, आशीष मिश्रा, सत्येन्द्र कुमार, रवि कुमार, गौरव कुमार, राधेश्याम, प्रशान्त चौहान, शुभम तोमर मौजूद रहे।

तरावीह की नमाज में कुरआन पाक मुकम्मल होने के मौके पर मुल्क में अमन-चैन व खुशहाली के लिए मांगी गयीं खास दुआएँ

अमन लेखनी समाचार

बांगरमऊ, उन्नाव। नगर के मोहल्ला गुलाम मुस्तफा (गोल कुआं) में स्थित हुसैनी मस्जिद में बीती रात हाफिज, मौलाना व खतीब मोइनुद्दीन कादरी ने तरावीह की नमाज में कुरआन पाक मुकम्मल किया। इस मौके पर फातिहा के साथ खास दुआ भी की गई, जिसमें मुल्क में अमन-चैन, खुशहाली व तरक्की की दुआएं मांगी गई।

इस मौके पर लोगों को खिताब करते हुए हाफिज, मौलाना व खतीब मौलाना मोइनुद्दीन कादरी ने कहा की रमजान का महीना सारे महीनों का सरदार है। इस मुबारक महीने में ही कुरआन पाक नाजिल हुआ, इसलिए इस्लाम में इस महीने की बड़ी फजीलते हैं। माहे रमजान और नमाजे तरावीह की अहमियत पर रौशनी डालते हुए कहा कि अल्लाह तआला रमजान में अपने बंदों के लिए काफी इनामात से नवाजता है, हालांकि बंदा भी ऐसा होना चाहिए जो अल्लाह के हुक्म की फरमाबरदारी करे। यह महीना मोमिनों के लिए अल्लाह का सबसे बेश कीमती तोहफा है। उन्होंने आगे कहा कि रमजान को दस-दस दिनों के तीन हिस्सों (अशरों) में बांटा गया है। पहला हिस्सा (अशरा) रहमत का है, इस अशरे में खूब इबादत कर अल्लाह की रहमतों से मालामाल हो जायें। खुदा की सबसे ज्यादा रहमतें इस अशरे में बरसती हैं। दूसरा अशरा मगफिरत और तीसरा अशरा निजात का है। इस महीने में एक नफिल का सवाब फर्ज के बराबर और फर्ज का सवाब 70 गुना कर दिया जाता है।

कुरआन पाक मुकम्मल होने पर मुबारकबाद देने वालों का तांता लग गया। इस दौरान मालाओं से लादते हुए नमाजियों ने हाफिज, मौलाना व खतीब मोइनुद्दीन कादरी से गले मिलते हुए खूब इनआम व तोहफे भी दिए। तरावीह की नमाज के बाद सभी रोजेदारों द्वारा अपने गुनाहों से माफी, जहन्नम की आग से बचाव, आपसी भाईचारे व सामाजिक सौहार्द तथा विश्व शांति के लिए सामूहिक रूप से खास दुआ भी की गई। इस मौके पर नगर के समाजसेवी फजलुर्रहमान, जान मोहम्मद, शब्बीर बाबू, मो० अशफाक, नबीदादा खां, मो० हसीन, मो०दीन खां, दिलशाद, अजीजुर्रहमान आदिल , मो० कैफ, सलीम खां, मो०इरफान, अनीसुर्रहमान, गुड्डू खां, मो०फैशल, मो०अफजाल, मो०इरशाद, ताहिर अली, शब्बन, मच्छन खां, नुशरत अली सहित काफी तादाद में नमाजी मौजूद रहे।

मजदूरी मांगने गए मजदूर को दबंगो ने पीटा

अमन लेखनी समाचार

बांगरमऊ, उन्नाव। बेहटा मुजावर थाना क्षेत्र में दलित मजदूर द्वारा मजदूरी मांगने पर दबंग ने मजदूर की पिटाई कर दी ।पिटाई से मजदूर गम्भीर रूप से घायल हो गया। दलित मजदूर ने बेहटा थाने में घटना की तहरीर दी । लेकिन पुलिस ने कार्रवाई करने के बजाय उसे इलाज की सलाह देकर चलता कर दिया । अंत में पीड़ित ने अनुसूचित जाति / जनजाति आयोग को पत्र भेज कर कार्रवाई की मांग उठाई है।बेहटा मुजावर थाना अंतर्गत ग्राम हसनापुर निवासी कैलाश पुत्र सुमेर ने अनुसूचित जाति आयोग के अध्यक्ष को पत्र लिखकर कहा है कि गत 22 फरवरी को उसने गांव के ही कृपा शंकर मिश्रा पुत्र भैया लाल के घर में मजदूरी की थी ।काम पूरा होने के बाद जब उसने मजदूरी के पैसे मांगे तो कृपा शंकर ने उससे गाली गलौज किया ।विरोध करने पर कृपा शंकर ने उस पर लोहे की रॉड तथा धारदार हथियार से हमला कर दिया। जिससे वह लहूलुहान हो गया । पीड़ित ने बेहटा मुजावर थाने में घटना की तहरीर दी ।पुलिस ने कार्रवाई करने के बजाय उसे इलाज की सलाह देकर चलता कर दिया । अंत में पीड़ित मजदूर ने अनुसूचित जाति आयोग के अध्यक्ष को पत्र भेजकर कार्रवाई की मांग उठाई है।

प्रतिभाग में तृतीय स्थान लाने वाले छात्र को बीएसए ने किया पुरस्कृत

अमन लेखनी समाचार

फतेहपुर चौरासी, उन्नाव। जिला शिक्षण प्रशिक्षण संस्थान में राष्ट्रीय विज्ञान आविष्कार अभियान में विभिन्न ब्लॉकों के आए हुए बच्चों ने प्रतिभा किया जिसमें विकास खंड फतेहपुर चौरासी के काजीपुर कच्छ कंपोजिट स्कूल से प्रतिभाग करने वाले बच्चों में सूरज पुत्र मनोज कुमार ने जिला स्तर पर तृतीय स्थान प्राप्त कर अपने गाँव काजीपुर कच्छ और विद्यालय का नाम रोशन किया। छात्र सूरज को जिला बेसिक शिक्षा अधिकारी संगीता सिंह ने पुरस्कार के रूप में 5000 का नगद पुरस्कार एवं सर्टिफिकेट प्रदान किया गया साथ ही विद्यालय के समस्त स्टाफ को बधाई दी। पिछली बार की ही तरह इस बार भी काजीपुर कच्छ कम्पोजिट ब्लॉक फतेहपुर 84 का प्रदर्शन जिला स्तर पर सराहनी रहा। ब्लॉक स्तर पर भी काजीपुर कच्छ के सबसे अधिक बच्चे top 10 में 5 बच्चे सेलेक्ट हुए थे।

बहन के घर गई महिला की आकस्मिक हुई मौत

अमन लेखनी समाचार

सफीपुर, उन्नाव। थाना अजगैन क्षेत्र के कुसेहरी गांव में अपनी बहन के घर कार्यक्रम में गई महिला अचानक बीमार हो गई जिसे अस्पताल लाया जा रहा था लेकिन उसकी रास्ते मे मौत हो गई।मृतक महिला के भाई की सूचना पर पुलिस ने शव का पोस्मार्टम कराया सफीपुर कोतवाली क्षेत्र शेरपुर खुर्द निवासी प्रेमचंद्र पासी की पत्नी गुड़िया 30 वर्ष पत्नी प्रेम चंद्र रावत तीन दिन पूर्व थाना अजगैन क्षेत्र के कुसेहरी गांव निवासी बहन कुसुमा के घर एक मांगलिक कार्यक्रम में गई थी ।बीती देर रात उसके सीने में अचानक दर्द होने लगा तो उसे लखनऊ अस्पताल ले जाया गया जहां पहुचे परिजन देर रात उन्नाव अस्पताल में भर्ती कराने ला रहे थे कि रास्ते मे महिला की मौत हो गई मृतका के भाई लालता, रामसनेही, अशोक निवासी शीतालगंज थाना अजगैन ने शव का पोस्मार्टम कराने को पुलिस से गुहार लगाई जिस पर पुलिस ने शव कब्जे में लेकर पोस्मार्टम हेतु जिला अस्पताल भेज दिया । प्रभारी निरीक्षक श्याम नारायण सिंह ने बताया कि पोस्मार्टम रिपोर्ट के आधार पर अग्रिम कार्यवाई की जाएगी।

दवा लेने गई किशोरी रहस्यमय मय ढंग से हुई लापता

अमन लेखनी समाचार

परियर, उन्नाव। दवा लेने गई किशोरी रहस्यमय परिस्थितियों में लापता हो गई पिता ने कोतवाली पुलिस को शिकायत पत्र दिया पुलिस ने गुमशुदगी दर्ज कर किशोरी की तलाश शुरू कर दी कोतवाली क्षेत्र के एक गांव निवासी युवक ने पुलिस को दिए शिकायत पत्र में बताया की बीती 14 तारीख को उसकी 16 वर्षीय पुत्री पावा सायकिल से दवा लेने गई थी देर शाम तक घर वापस न आने पर उसकी खोज बीन की गई लेकिन कुछ पता नहीं चला प्रभारी निरीक्षक श्याम नारायण सिंह ने बताया युवक की तहरीर पर गुमशुदगी दर्ज कर लिया गया है किशोरी की तलाश की जा रही है।

शौच क्रिया करने गई महिला के साथ युवकों ने की छेड़खानी

अमन लेखनी समाचार

बीघापुर, उन्नाव। थाना क्षेत्र के एक गांव निवासी महिला ने पुलिस को दिए शिकायत पत्र में बताया की वो सुबह शौच क्रिया को खेतो की ओर गई थी तभी गांव के ही कल्पेश सुमित कुमार पुत्र गण धुन्नी लाल ने उसे बुरी नियत से पकड़ लिया और जंगल की ओर ले जाने लागे साथ में आए मुन्ना व गणेश शंकर ने भी आरोपियों का साथ दिया विरोध करने पर उक्त लोग मारपीट करने लगे शोर मचाने पर मौके पर पति व चाचा पहुंचे तो उक्त लोगो ने उनके साथ भी मारपीट शुरू कर दी पुलिस ने सुसंगत धाराओं में मुकदमा दर्ज कर जांच पड़ताल शुरू कर दी।

चिंतन

आतंक के आकाओं पर कठोर एक्शन जरूरी

जम्मू-कश्मीर में एक बार फिर से आतंक की घटनाओं में तेजी आई है। सेना के ऑपरेशन क्लीन के बाद घाटी में आतंकी गतिविधियों और पत्थरबाजियों पर लगाम लगी थी। दहशतगर्दी में कमी आई थी, लेकिन अभी अचानक जम्मू में आतंकियों ने सुरक्षा बलों को निशाना बनाना शुरू कर दिया है। अनुच्छेद 370 के अधिकांश प्रावधानों के विच्छेद के बाद आतंकियों ने गैर कश्मीरियों पर हमला शुरू किया था और कइयों को मौत के घाट उतार दिया था, उसके बाद कश्मीरी पंडितों को निशाना बनाना शुरू किया। इन सब पर अंकुश लगा तो अब घाटी के दहशतगर्द सुरक्षा बलों पर जानलेवा हमला कर रहे हैं। अनंतनाग में चार दिन से आतंकियों व सुरक्षा बलों बीच एनकाउंटर चल रहा है। बुधवार को एनकाउंटर में सेना के कर्नल मनप्रीत सिंह, मेजर आशीष धौंचक और जम्मू-कश्मीर पुलिस के डीएसपी हुमांयू भट शहीद हो गए, इस दिन आतंकियों की गोली लगने से घायल जवान भी शुक्रवार को शहीद हो गए। आतंकियों ने मंगलवार को उस वक्त हमला किया था, जब सेना और जम्मू-कश्मीर पुलिस तलाशी अभियान चला रही थी। जम्मू-कश्मीर में पिछले तीन साल में यह सबसे बड़ा हमला है, जिसमें इतने बड़े अफसरों की शहादत हुई है। इससे पहले कश्मीर के हंदवाड़ा में 30 मार्च 2020 को 18 घंटे चले हमले में कर्नल, मेजर और सब-इंस्पेक्टर समेत पांच अफसर शहीद हुए थे। इस साल जनवरी से अब तक जम्मू-कश्मीर में 46 आतंकी मारे गए हैं। इनमें 8 ही स्थानीय थे और बाकी सभी पाकिस्तान के थे। पुलिस प्रमुख दिलबाग़ सिंह के अनुसार पिछले साल 65 आतंकियों को मारा गया था व 17 को गिरफ़्तार किया गया था। मंगलवार के दिन ही राजौरी के नारला गांव में मुठभेड़ के दौरान सेना के जवान रवि कुमार शहीद हो गए थे। यह बहुत दुखद है। राजौरी में हुए हमले के बारे में भारतीय सेना का कहना था कि इसमें कुछ साल पहले ही बनी पीपुल्स एंटी फासिस्ट फ़ोर्स (पीएएफ़एफ़) का हाथ है। 2019 के अगस्त से पहले अविभाजित जम्मू-कश्मीर में हिज़्बुल मुजाहिदीन, लश्करे तैयबा और जैशे मोहम्मद जैसे पाक के हथियारबंद आतंकी गुट सक्रिय थे। अपुच्छेद 370 के विच्छेदन के बाद से आतंकी घटनाओं की जिम्मेवारी दहशतगर्दी गुट टीआरएफ़ और पीएएफ़एफ़ ले रहे हैं। जम्मू-कश्मीर पुलिस के अनुसार टीआरएफ़ कश्मीर घाटी में जबकि पीएएफ़एफ़ जम्मू के राजौरी और पुंछ में अधिक सक्रिय है। गृह मंत्रालय ने टीआरएफ़ और पीएएफ़एफ़ को आतंकवाद निरोधी कानून यूएपीए के तहत आतंकवादी गुट घोषित कर दिया है। ब्लैक लिस्ट होने से बचने के लिए 2016 से ही पाकिस्तान ने कश्मीर में आतंकवाद को स्थानीय रंग देना शुरू किया। इसी रणनीति के तहत पाक के लश्करे तैयबा टीआरएफ़ और जैशे मोहम्मद पीएएफ़एफ़ के तौर पर घाटी में सक्रिय है। पिछले तीन साल के दौरान कश्मीर और जम्मू के विभिन्न आतंकी हमलों की ज़िम्मेदारी टीआरएफ़ व पीएएफ़एफ़ ने ली है। जम्मू-कश्मीर में आतंकवाद के सफाये के लिए सुरक्षा बलों को अधिक गहनता के साथ अभियान चलाना होगा। ऑपरेशन क्लीन को व्यापक बनाना होगा व जवानों को बुलेट प्रूफ जैकेट जैसे सुरक्षा कवचों से लैस करना होगा। पाकिस्तान से घुसपैठ तंत्र को ध्वस्त करना होगा। कश्मीर में आतंकवाद के लिए जिम्मेदार पाक के दहशतगर्दी गुटों व उसके आकाओं पर सर्जिकल स्ट्राइक से अधिक कड़ा एक्शन लेना होगा। पाक प्रायोजित आतंकवाद का अंत जरूरी है।

वन नेशन, वन इलेक्शन?

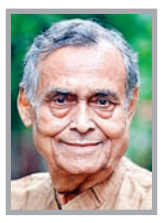

जिरहनामा
कनक तिवारी

संविधान राजपथ पर पड़ा हुआ रोड़ा लगता होगा। वह जनपथ पर चलने की नसीहत क्यों देता है? ऐसा रोड़ा हटा देना है। संविधान की उद्देषिका उसका दिल है। उसे छोड़कर जो किया जाएगा, गैरसंवैधानिक होगा। यह समझना कि संविधान नेताओं ने ही बनाया है, सरासर गलत है। अंधभक्त पीढ़ी भक्तिभाव में संवैधानिक सच नहीं समझ पाती है। लोकतंत्र की बुनियाद नेता, सरकार, राष्ट्रपति और अन्य संवैधानिक पदाधिकारी नहीं हैं। राष्ट्रपति, प्रधानमंत्री, सुप्रीम कोर्ट, राज्यपाल और मुख्यमंत्री वगैरह सार्वभौम नहीं हैं? सुप्रीम कोर्ट ने बार बार कहा है हम भारत के लोग अर्थात जनता ही सार्वभौम है। संविधान भी सार्वभौम नहीं है।

सनसनी फैली हुई है कि 18 सितम्बर (2023) से लोकसभा का विशेष सत्र बुलाया गया है। एजेंडा जाहिर या प्रसारित नहीं है। अलबत्ता नेपथ्य में फुसफुसाहटें हैं। 'वन नेशन वन इलेक्शन' सरकार का इरादा है। विधानसभाओं और लोकसभा के चुनाव एक साथ करा दिए जाएं। ऐसा अजूबा आज़ादी के पंद्रह वर्ष के बाद से विधायिकाओं की घट बढ़ उम्र के चलते कभी नहीं हुआ। अम्बेडकर के संविधान सभा में कथन के कारण भी हो नहीं सकता था। संवैधानिक कहानी 15 जून 1949 से शुरू हुई है। संविधान सभा में प्रारूप समिति के अध्यक्ष डा. बी. आर. अम्बेडकर ने चुनाव आयोग की स्थापना तथा अधिकारिता सम्बन्धी अनुच्छेद 324 (प्रारूप में अनुच्छेद 289) को बहस के लिए पेश किया था। अम्बेडकर ने खुलासा किया चुनाव आयोग के जरिए संसद और विधानसभाओं के चुनाव कराने का प्रावधान अब होगा। हमने चुनावी मशीनरी कायम करते चुनाव मैनेजमेन्ट का प्रावधान किया है। बहुत खुलकर कहा इसमें शक नहीं कि आम तौर पर चुनाव हर पांच वर्ष बाद ही होंगे। प्रश्न फिर भी रहेगा उपचुनाव किसी भी समय हो सकते हैं। पांच वर्ष के पहले विधानसभा भंग भी हो सकती है। स्थायी मुख्य चुनाव आयुक्त और उसकी मशीनरी के जरिए चुनाव कराना बड़ा बदलाव है। हमने राज्यों (प्रदेशों) को अधिकार नहीं दिया है क्योंकि वहां से गुटबाजी की शिकायतें आ रही हैं। केन्द्रीय चुनाव आयोग की नियुक्ति राष्ट्रपति करेंगे।

सजग सदस्य शिब्बनलाल सक्सेना ने प्रारूप के बुनियादी सोच पर हमला करते कहा चुनाव आयुक्तों की नियुक्ति राष्ट्रपति क्यों करें? केन्द्रीय मंत्रिपरिषद और उसके मुखड़े प्रधानमंत्री की हर सिफारिश मानना राष्ट्रपति के लिए लाजिमी होगा। प्रधानमंत्री के हुक्म जनता पर चुनाव आयोग के जरिए लादकर चुनाव प्रबंधन उसके हाथ दे देना कहां तक लोकतांत्रिक है? सक्सेना ने नायाब प्रस्ताव किया वही व्यक्ति प्रमुख चुनाव आयुक्त नियुक्त हो जिसके पक्ष में लोकसभा और राज्यसभा दोनों के सदस्यों का दो तिहाई बहुमत जरूर हो। लचीला लेकिन विचारोत्तेजक सुझाव अम्बेडकर ने नहीं माना। सक्सेना ने कहा आजाद खयालों और निष्पक्ष आचरण के प्रधानमंत्री नेहरू चाहें तो अपनी पार्टी का कोई व्यक्ति नियुक्त कर सकते हैं, लेकिन कतई नहीं करेंगे। लेकिन हम आश्वस्त नहीं हैं कि आगे प्रधानमंत्री नैतिक और प्रशासनिक स्केल पर नेहरू की कदकाठी के होंगे। प्रधानमंत्री अपनी पसंद के व्यक्ति को नियुक्त करेंगे तो लोकसभा और राज्यसभा के संयुक्त सत्र में समर्थन के लिए थोड़ा सा विरोध होने पर भी संसार के जनमत के सामने उनका सिर झुक जाएगा। सक्सेना ने भी जोर देकर कहा 'शायद किसी न किसी प्रान्त में हमेशा चुनाव होते ही रहेंगे। देशी रियासतों के शामिल होने पर लगभग तीस प्रान्त हो जाएंगे। मुमकिन है केन्द्र तथा अलग अलग प्रान्तों के विधान मंडलों के चुनाव एक ही समय पर नहीं हों। दस बारह वर्ष के पश्चात हर समय किसी न किसी प्रान्त में चुनाव होता रहेगा।'

असम के कुलाधर चालिहा ने ताबड़तोड़ भाषण में प्रस्तावित प्रावधानों की छीछालेदर करते कहा राष्ट्रपति को नियुक्त करने का अधिकार दिया जा रहा है। किसी राजनीतिक पार्टी के सदस्य होने से उनके पक्षपाती रहने की इन्सानी गुंजाइश है। हृदयनाथ कुंजरू ने अलबत्ता महत्वपूर्ण कहा दुनिया में किसी संविधान को नहीं जानता जहां फेडरल देश में चुनाव की सभी खटपट और जिम्मेदारियां चुनाव आयोग के मत्थे मढ़ी जाएं। अजूबा केवल भारतीय फेडरल लोकतंत्र में किया जा रहा है। सदस्यों की आशंका थी आगे ऐसा प्रधानमंत्री आ सकता है जो अपनी सत्ता कायम रखने चुनाव आयोग को बंधुआ मजदूर बनाकर अपनी सियासी सेवाटहल कराने हुक्मबजाऊ चुनाव आयुक्तों को नियुक्त करे। प्रबल तर्कों के लिए मशहूर हरि विष्णु कामथ ने कहा सवाल है राज्यों के लिए गोल मोल लिखा है कि उन्हें बचा खुचा अधिकार याने खुरचन दी जाएगी। नजीरुद्दीन अहमद, कन्हैयालाल माणिकलाल मुंशी, ठाकुरदास भार्गव जैसे सदस्य सरकारी प्रस्ताव के समर्थन में रहे। राज्यों का क्षेत्राधिकार बर्फ की सिल्ली की तरह चट्टान होने का धोखा देता है। जैसे ही उस पर केन्द्र की कार्यवाही की गर्मी पड़ती है, पिघलकर पानी हो जाता है।

मई 2024 में लोकसभा चुनाव तय है। 'एक राष्ट्र, एक चुनाव' का शिगूफ़ा फुसफुसाता है या तो 2023 में होने वाले पांच राज्यों की विधानसभाओं का समय संसदीय हुक्म से बढ़ा दिया जाए। जिससे चुनाव लोकसभा के साथ हो सकें। विकल्प में मौजूदा लोकसभा भंग कर दी जाए और पांचों विधानसभाओं के साथ लोकसभा चुनाव भी करा लिया जाए। तब तक संसद का मुंह बंद हो लेकिन मंत्रिपरिषद संविधान के मुताबिक कायम रहे। अटल बिहारी बाजपेयी के प्रधानमंत्री काल में संविधान का रिव्यू करने सुप्रीम कोर्ट के रिटायर्ड चीफ जस्टिस एम. एन. वेंकटचलैया की अध्यक्षता में 11 सदस्यीय कमेटी बनाई गई। उसने 2002 में सरकार को सिफारिशों सहित रिपोर्ट पेश कर दी। सिफारिशों के सार संक्षेप के अध्याय 4 में चुनाव प्रक्रियाओं को लेकर 64 सुझावों में कहीं भी विधानसभा को भंग कर 'वन नेशन वन इलेक्शन' जैसे शगल का सुझाव नहीं है। अब ताकतवर प्रधानमंत्री की हुकूमत संविधान को चुनौती दे रही है।

संविधान राजपथ पर पड़ा हुआ रोड़ा लगता होगा। वह जनपथ पर चलने की नसीहत क्यों देता है? ऐसा रोड़ा हटा देना है। संविधान की उद्देषिका उसका दिल है। उसे छोड़कर जो किया जाएगा, गैरसंवैधानिक होगा। यह समझना कि संविधान नेताओं ने ही बनाया है, सरासर गलत है। अंधभक्त पीढ़ी भक्तिभाव में संवैधानिक सच नहीं समझ पाती है। लोकतंत्र की बुनियाद नेता, सरकार, राष्ट्रपति और अन्य संवैधानिक पदाधिकारी नहीं हैं। राष्ट्रपति, प्रधानमंत्री, सुप्रीम कोर्ट, राज्यपाल और मुख्यमंत्री वगैरह सार्वभौम नहीं हैं? सुप्रीम कोर्ट ने बार बार कहा है हम भारत के लोग अर्थात जनता ही सार्वभौम है। संविधान भी सार्वभौम नहीं है। चुनने का अधिकार मूल अधिकार है लेकिन सांसद, विधायक बनने चुनाव लड़ने का अधिकार संविधान के तहत बने अधिनियम का है। 'वन नेशन वन इलेक्शन' की आड़ में केन्द्र सरकार जनप्रतिनिधियों की हुकूमत करने का अधिकार खंडित नहीं कर सकती। 'वन नेशन वन इलेक्शन' लागू करना है। तो संविधान में अधिकार मांगते जनमत संग्रह भी करा ले। जनता ही संविधान बल्कि देश के अस्तित्व की बुनियाद है। 25 नवम्बर 1949 को संविधान सभा के अंतिम भाषण में डा. अम्बेडकर ने दो टूक कहा आजादी की लड़ाई के दौरान कई लोग 'भारत की जनता' शब्द कहने के बदले 'भारतीय राष्ट्र' शब्दों को पसंद करते थे। 'हमारा एक राष्ट्र है' कहते हम एक बड़े मायाजाल में फंस रहे हैं। हजारों जातियों में बंटी जनता किस प्रकार एक राष्ट्र हो सकती है? जातियां सामाजिक जीवन में अलगाव पैदा करती हैं। वर्ण और वर्ग भी राष्ट्रीयता के विरोधी हैं। एक राष्ट्र बनना है, तो इन बुराइयों को दूर करना पडेग़ा। रवीन्द्रनाथ टैगौर ने भी विश्व की सांस्कृतिक एकता समझाते धर्म पर संकीर्ण चेहरे का मुखौटा लगाए राष्ट्रवाद की मुखालफत की थी। विवेकानन्द ने राष्ट्र के संकीर्ण ठेकेदारों को लानत भेजी थी। अम्बेडकर की ऐतिहासिक चेतावनी ने संविधान सभा में तय किया था भारतीयों के अधिकार क्या होंगे। 'वन नेशन या एक राष्ट्र' का नारा क्यों इंजेक्ट किया जा रहा है। समीक्षा कमेटी में राष्ट्रपति को समीक्षा कमेटी का अध्यक्ष बनाना ऐतिहासिक असंवैधानिक अजूबा है।

डॉ. अनीता सावन्त

मांट्रियल संधि में शामिल देशों को प्रोटोकाल का पालन करना होगा

विश्व के समक्ष उपस्थित पर्यावरणीय चुनौतियों में से एक ओज़ोन परत को हो रही क्षति को रोकना एवं पूर्व में हुए नुकसान की भरपाई करना ऐसी चुनौती है, जिसका निवारण सामूहिक प्रयासो से ही संभव हो सकता है। ये सत्य है कि धरती को भले हमने राष्ट्रों की सीमाओं के दायरे में रखा है, लेकिन अंततः आसमान एक ही है। विकसित या विकासशील देशों की हर ऐसी गतिविधि, जिससे किसी भी रूप में उत्सर्जन होता है और अवांछित गैसें वायुमंडल में मिलती है, उनका प्रभाव वैश्विक होता है। 20वीं सदी के मध्य एवं उत्तरार्ध में औद्योगीकरण की अनियमित एवं अनियंत्रित गति के साथ जीवनशैली में आए परिवर्तन एवं इसे सुविधाभोगी बनाने के उपक्रम में तमाम पर्यावरणीय मापदंडों को ताक में रखकर जो विकास हुआ उसका सबसे बड़ा दुष्प्रभाव स्ट्रेटोस्फीयर में उपस्थित ओज़ोन परत की सांद्रता पर भी पड़ा।

रेफ्रीजरेटर, एयर कण्डीशनर, एयरोसॉल्स, इन्सूलेटेड फोम, पेन्ट और कार्बनिक विलायकों में प्रयुक्त होने वाले हैलोजन तथा क्लोरोफ्लोरो कार्बनयुक्त रसायनों के असीमित उपयोग और उपयोग के दौरान वायुमंडल में इनके उत्सर्जन से इनमें उपस्थित हैलोजन परमाणुओं द्वारा ओज़ोन के अणुओं में से एक ऑक्सीजन के परमाणु को विस्थापित कर ओज़ोन के अणुओं को विच्छेदित करने के कारण ओज़ोन परत की सघतना क्रमशः कम होने लगी, जिसके कारण सूर्य प्रकाश में उपस्थित हानिकारक अल्ट्रावयलेट किरणों का पृथ्वी के वायुमंडल में बेरोकटोक प्रवेश होने लगा। जिसके दुष्प्रभाव न सिर्फ मनुष्यों वरन् जीव-जन्तुओं और वनस्पतियों पर भी दिखाई देने लगे। ऑखों में कैटरेक्ट, न्यूक्लीयर कैटरेक्ट, कॉनिया में सूजन, इन्ट्रासेल्यूलर क्षति, त्वचा का झुलसना, डी.एन.ए. में बदलाव से अनुवांशिक परिवर्तन या विकृति और त्वचा कैंसर के मरीजों की संख्या में लगातार बढ़ोतरी जैसी समस्याओं के कारण वैश्विक स्तर पर इस पर्यारणीय समस्या का सामूहिक रूप से सामना करने की कार्ययोजना बनाई गई और विश्व में व्यापक स्तर पर इस पर अमल किया गया।

सन् 1987 में मांट्रियल में हुई अंतर्राष्ट्रीय संधि में शामिल लगभग 200 देशों के सामूहिक प्रयासों से सभी देशों ने प्रोटोकॉल का कड़ाई से पालन करना सुनिश्चित करने हेतु हर संभव प्रयास किया। इसके लिये विश्व के तमाम देशों को न केवल हैलोजन और क्लोरोफ्लोरो कार्बनयुक्त रसायनों के विकल्प बताए गए बल्कि वैकल्पिक उत्पादन तकनीकों की जानकारी उपलब्ध कराई गई। विगत 35 वर्षो में पर्यावरण रक्षक ओजोन परत की सघनता के बढ़ने का महत्वपूर्ण कारण वैज्ञानिक अनुसंधान और सामूहिक तथा व्यक्तिगत प्रयासों के साथ राजनैतिक नैतृत्वों की दृढ़ इच्छाशक्ति ही है। यदि मॉंट्रियल प्रोटोकॉल और वियना सम्मेलन में शामिल देशों ने यथार्थ में उन सभी उपायों पर अमल नही किया होता जो इन संधियों मे शामिल थे, तो शायद हम इतनी जल्दी इतनी बड़ी सफलता हासिल नही कर पाते।

बहरहाल मांट्रियल प्रोटोकॉल के तहत उठाये गये मुद्दे हर किसी के जीवन से जुड़े थे। 20 वीं सदी के मध्य में नासा से प्राप्त ध्रुवीय क्षेत्रों में व्याप्त ओजोन के चंदोवे के छिद्रों के छायाचित्रों ने, न सिर्फ पर्यावरणविदों वरन् दुनियाभर की राजनैतिक शक्तियों और जन सामान्य को ये सोचने पर विवश कर दिया कि ये मुद्दा पंख विहीन मुट्ठी भर ध्रुवीय पेंग्विन के जीवन से ही जुड़ा नही है, बल्कि स्ट्रेटोस्फीयर में उपस्थित ओजोन पर्त की सघनता हमसे, हर किसी से जुड़ा मुद्दा है। इसलिये वायुमण्डल में व्याप्त इस नाममात्र की ओजोन परत की सुरक्षा के लिये यदि हमने अपने रेफ्रीजरेटर, एयरकन्डीशनर या शरीर को दिनभर सुगन्धित और तरोताजा रखने वाले एयरोसॉल्सयुक्त डिओडोरेन्ट नही बदले तो हमें इसकी बड़ी कीमत चुकानी होगी।

दृष्टिकोण को बनाएं व्यापक

संकलित
दर्शन

श्री श्री रविशंकर । हम चाहते हैं कि हमारे बच्चे सब कुछ अच्छा करें। परीक्षाओं और प्रतियोगिताओं में लगातार जीतने की इच्छा उनके लिए जीवन से भी बड़ी हो जाती है। वे विश्वास करने लगते हैं कि हर कीमत पर जीतना सबसे अधिक महत्वपूर्ण है। जब उन्हें अस्वीकृति मिलती है, तब वे नहीं समझ पाते कि उन्हें क्या करना चाहिए। दरअसल, हम उन्हें विशाल दृष्टिकोण नहीं देते, तब जीवन में क्या सबसे महत्वपूर्ण है, इसके विषय में उनकी समझ असंतुलित हो जाती है। विशाल दृष्टिकोण यह है कि जीवन स्वयं में एक बहुत बड़ी परीक्षा है, जिससे होकर आप गुजर रहे हैं। ऐसा मत सोचिए कि परीक्षा में सफल या असफल हो जाने से पूरे जीवन की दिशा निर्धारित हो जाएगी। जो मूल्य एक दूसरे के विपरीत प्रतीत होते हैं, जैसे जीत या हार, सफलता या असफलता, ऊंचा या नीचा, वे वास्तव में एक दूसरे के पूरक हैं। एक मूल्य दूसरे मूल्य के महत्व को बढ़ाता है। एक विशाल आध्यात्मिक दृष्टिकोण के साथ ही युवा बिना अपनी मुस्कान और उत्साह को खोए हुए, जीवन के इन विपरीत मूल्यों की प्रशंसा करना सीख सकते हैं। ऐसी शक्ति, ऐसी मुस्कान, जिसे कोई छीन न सके और ऐसा साहस, जो विपरीत परिस्थितियों का सामना करने में भी समाप्त ना हो, वह सफलता है।

सेवा का समर्पण भाव

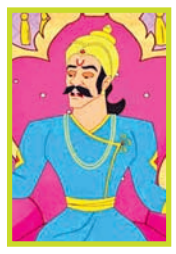

संकलित
प्रेरणा

एक बार एक राजा भोजन कर रहा था, अचानक खाना परोस रहे सेवक के हाथ से थोड़ी सी सब्जी राजा के कपड़ों पर छलक गई। राजा की त्यौरियां चढ़ गयीं। जब सेवक ने यह देखा तो वह थोड़ा घबराया, लेकिन कुछ सोचकर उसने प्याले की बची सारी सब्जी भी राजा के कपड़ों पर उड़ेल दी। अब तो राजा के क्रोध की सीमा न रही। उसने सेवक से पूछा, तुमने ऐसा करने का दुस्साहस कैसे किया? सेवक ने अत्यंत शांत भाव से उत्तर दिया, महाराज! पहले आपका गुस्सा देखकर मैनें समझ लिया था कि अब जान नहीं बचेगी। लेकिन फिर सोचा कि लोग कहेंगे की राजा ने छोटी सी गलती पर एक बेगुनाह को मौत की सजा दी। ऐसे में आपकी बदनामी होती। तब मैनें सोचा कि सारी सब्जी ही उड़ेल दूं। ताकि दुनिया आपको बदनाम न करे। और मुझे ही अपराधी समझे। राजा को उसके जबाव में एक गंभीर संदेश के दर्शन हुए और पता चला कि सेवक भाव कितना कठिन है। जो समर्पित भाव से सेवा करता है उससे कभी गलती भी हो सकती है फिर चाहे वह सेवक हो, मित्र हो, या परिवार का कोई सदस्य, ऐसे समर्पित लोगों की गलतियों पर नाराज न होकर उनके प्रेम व समर्पण का सम्मान करना चाहिए। बिना सोचे समझे पहले ही किसी पर अपनी नाराजगी जाहिर करना ठीक नहीं।

अंतर्मन

आज की पाती

सांस्कृतिक चेतना की संवाहक है हिंदी

प्रत्येक भाषा अपने क्षेत्र की सांस्कृतिक चेतना की संवाहक व संरक्षक मानी जाती है। भारत की राष्ट्रभाषा हिंदी वैज्ञानिक भाषा होने के साथ-साथ बोलने, सीखने, लिखने में बहुत ही आसान है। सन 1991 की जनगणना के अनुसार तैंतीस करोड़ बहत्तर लाख बहत्तर हजार चौदह लोगों ने इसे मातृभाषा लिखाया है। सूचना प्रोद्यौगिकी में भी हिंदी के कदम नित नए आयाम तय कर रहे हैं। हिंदी दिवस के सुअवसर पर सभी को इसके प्रचार-प्रसार में सहयोग देने का प्रण लेना चाहिए।

- मिलिन्द जोशी, राजनांदगाव

ट्रेंड

एलायंस सच से डरा

झूठ बोलने के एक सूत्रीय कार्यक्रम के तहत बने सनातन विरोधी एलायंस को सच सुनने में डर लगता है। इसलिए वे गठबंधन के आगे न झुकने वाले पत्रकारों के खिलाफ प्रतिबन्ध का ऐलान कर रहे हैं। स्पष्ट है कि झूठ पर खड़ा एलायंस सच से डरा हुआ है।

-धर्मेन्द्र प्रधान, केंद्रीय मंत्री

अद्भुत रिश्ते होंगे

एक बार जब आपके रिश्ते किसी और से खुशी निकालने के बजाय अपनी खुशी साझा करने के बारे में हों, तो आपके किसी के भी साथ अद्भुत रिश्ते होंगे। यदि आप समावेशी हैं, तो जीवन घटित होता है।

-सदगुरु, आध्यात्मिक गुरु

कोई परवाह नहीं

मेरे गुरु हमेशा मुझसे कहते हैं, "आप अपनी समस्याएं लोगों को क्यों बताना चाहते हैं तो इस मामले में 80 प्रतिशत लोगों को कोई परवाह नहीं होती है, और अन्य 20 प्रतिशत आपके पास खुश हैं।"

-हर्ष गोयनका, उद्योगपति

तो सारे बच जाते

अनंतनाग में शहीद हुए मेजर आशीष धौंचक की मां कह रही हैं "बेटा पाल कर देश को सौंप दिया, देश पर कुर्बान हो गया वो. सरकार क्या कर रही है? अगर सरकार बुलेट प्रूफ जैकेट दे देती तो सारे बच जाते। किसानों के बेटे ही शहीद हो रहे हैं। कौन सा सरकार का कोई बेटा शहीद हो रहा है।"

-सुप्रिया श्रीनेत, कांग्रेस प्रवक्ता

करंट अफेयर

ईरान पर परमाणु प्रतिबंध जारी रहेगा

ब्रिटेन, फ्रांस और जर्मनी ने को कहा कि परमाणु कार्यक्रम और बैलिस्टिक मिसाइल बनाने को लेकर ईरान पर लगाए गए प्रतिबंध बरकरार रहेंगे। ईरान और पश्चिमी देशों के बीच हुए परमाणु समझौते, जोकि समाप्त हो चुका है, के तहत लागू की गई ये पाबंदियां समयसारिणी के अनुरूप अक्टूबर में खत्म होनी थी। यूरोपीय देशों ने एक संयुक्त बयान में कहा कि वे समझौते का पालन नहीं करने के लिए ईरान पर अपने प्रतिबंध बरकरार रखेंगे। इन देशों ने ईरान पर परमाणु हथियार ले जाने में सक्षम बैलिस्टिक मिसाइलों को विकसित करने पर प्रतिबंध लगा रखा है।

ऑफ बीट

पर्यटन भी ग्रीनहाउस गैस उत्सर्जन के लिए दोषी

कोविड महामारी के चलते कई वर्षों के व्यवधान के बाद लोगों के छुट्टियां मनाने का समय वापस आ रहा है। वर्ष 2022 में लगभग चार अरब यात्री अंतरराष्ट्रीय उड़ानों में सवार हुए, जबकि 2020 में दो अरब यात्रियों ने अंतरराष्ट्रीय उड़ानों में सफर किया था। हालिया शोध से पता चलता है कि लोग 2023 और उसके बाद भी यात्रा करना जारी रख सकते हैं। हालांकि यात्रा में यह वृद्धि चिंताजनक है। अकेले पर्यटन क्षेत्र अनुमानित 8-10 प्रतिशत वैश्विक ग्रीनहाउस गैस उत्सर्जन के लिए जिम्मेदार है। तेज गर्मी के चलते छुट्टियां बिताने के पारंपरिक स्थलों पर स्थितियां अधिक अप्रिय होती जा रही हैं।

संक्षेप

मिल्कीपुर में पेड़ से लटका मिला युवक का शव

परिजनों ने हत्या करने का लगाया आरोप, गेहूं की रखवाली करने खेत में गया था

मिल्कीपुर, मिल्कीपुर में गेहूं की खेत की रखवाली करने गए युवक का शव संदिग्ध परिस्थितियों में जंगल में बरगद के पेड़ से रस्सी के सहारे लटकता ग्रामीणों को दिखाई दिया। सूचना पर पहुंची पुलिस ने शव को पेड़ से नीचे उतरवाकर पंचनामा करने के बाद पोस्टमॉर्टम के लिए भेज दिया। परिजनों ने हत्या कर लटकाने का आरोप लगाया है। घटना थाना बाबा बाजार क्षेत्र की है। केके सैदपुर पूरे खरिका गांव निवासी 36 वर्षीय विशाल कुमार पुत्र बाबूराम गोस्वामी बीती रात भोजन करने के बाद गेंहू की फसल की रखवाली करने खेत में गया था। सुबह काफी समय तक घर जब वापस नहीं आया तो परिजन खोजबीन करने लगे। कुछ ग्रामीण जंगल की ओर गए थे तभी बरगद के पेड़ से एक युवक रस्सी के सहारे लटका दिखाई दिया। ग्रामीणों ने इसकी सूचना पुलिस चौकी प्रभारी सैदपुर को दी। जानकारी मिलते ही पुलिस फोर्स के साथ मौके पर पहुंचकर फंदे से लटके युवक को ग्रामीणों के सहयोग से नीचे उतरवाकर पहचान कराई तो फंदे से लटकी युवक की पहचान विशाल कुमार गोस्वामी के रूप में हुई। घटना की जानकारी मिलने के बाद परिजन भी रोते बिलखते मौके पर पहुंच गए। परिजनों ने पुलिस को हत्या से संबंधित तहरीर दिया है। तहरीर मिलने के बाद पुलिस ने को कार्रवाई नहीं की। सीओ आशीष निगम ने कहा कि पोस्टमॉर्टम रिपोर्ट आने के बाद विधिक कार्रवाई की जाएगी।

बांदा में युवक ने खाया जहरीला पदार्थ

एंबुलेंस कर्मी लेकर पहुंचे अस्पताल, इलाज के दौरान मौत, आधार कार्ड से हुई शिनाख्त

बांदा, बांदा में एक युवक ने जहरीला पदार्थ खा लिया। उसे 108 एंबुलेंस से तुरंत जिला अस्पताल में भर्ती कराया गया, जहां पर डॉक्टर ने परीक्षण के दौरान मृत घोषित कर दिया। वहीं पुलिस ने शव को कब्जे में लेकर पोस्टमार्टम के लिए भेज दिया है। जिले में एक युवक की जहरीला पदार्थ खाने से मौत हो गई है। घटना की सूचना मृतक के परिजनों को दी गई है और मृतक के शव को पोस्टमार्टम के लिए मोर्चरी में रखवा दिया गया है। बताया जा रहा है कि 108 एंबुलेंस द्वारा लेकर के इस युवक को ट्रामा सेंटर पहुंचाया गया था, जहां पर जांच के दौरान अस्पताल पहुंचते ही 5 मिनट के अंदर युवक की मौत हो गई है। मृतक की शिनाख्त अतर्रा थाना क्षेत्र के अतर्रा कस्बा अंतर्गत राम देव (34) के रूप में हुई। घटना के बारे में जानकारी देते हुए ट्रामा सेंटर ईएमओ डॉ. अभिषेक प्राणायामी ने बताया कि व्यक्ति को एंबुलेंस द्वारा ट्रामा सेंटर लाया गया था, जहां पर इलाज के दौरान 5 मिनट के अंदर उसकी मौत हो गई। शव को मोर्चरी में रखवा दिया गया है। पुलिस ने जब युवक की तलाशी ली तो उसके जेब से आधार कार्ड मिला है, जिससे युवक की शिनाख्त हुई।

डीएम व एसपी ने किया गल्ला मण्डी परिसर का भ्रमण

विभिन्न व्यवस्थाओं के लिए जिम्मेदार अधिकारियों को दिये निर्देश

अमन लेखनी समाचार/संतोष मिश्रा

बहराइच। लोकसभा सामान्य निर्वाचन-2024 को स्वतन्त्र, निष्पक्ष एवं सुव्यवस्थित ढंग से सकुशल सम्पन्न कराये जाने के लिए पोलिंग पार्टियों की रवानगी, मतपेटिकाओं को सुरक्षित रखने तथा मतगणना इत्यादि कार्यों के लिए चिन्हित किये गये स्थानों पर की जा रही तैयारियों का जायजा लेने के लिए जिलाधिकारी मोनिका रानी व पुलिस अधीक्षक वृन्दा शुक्ला ने जिले के अन्य प्रशासनिक एवं विभिन्न व्यवस्थाओं के लिए नामित अधिकारियों के साथ कृषि उत्पादन मण्डी समिति परिसर सलारपुर का निरीक्षण किया। मण्डी परिसर के निरीक्षण के दौरान जिलाधिकारी ने विभिन्न व्यवस्थाओं के लिए जिम्मेदार अधिकारियों को निर्देश दिया कि भारत निर्वाचन आयोग द्वारा निर्धारित दिशा निदेर्शों के अनुसार फुल-प्रूफ व्यवस्थाएं सुनिश्चित की जायें।

गल्ला मण्डी परिसर के भ्रमण के दौरान जिलाधिकारी ने विधानसभा निर्वाचन क्षेत्रवार निर्धाति किये गये स्ट्रांग रूम स्थल का निरीक्षण करते हुए सुरक्षा मानकों पर विशेष ध्यान दिये जाने का निर्देश दिया। जिलाधिकारी ने यह भी कहा कि स्ट्रांगरूम से मतगणना स्थल तक ईवीएम को लाने-ले-जाने के लिए सुव्यवस्थित गलियारे की व्यवस्था की जाय। उन्होंने यह भी निर्देश दिया कि गल्ला मण्डी परिसर में निर्वाचन कार्मिकों के पेयजल के लिए माकूल बन्दोबस्त कराये जायें तथा विद्युत की वैकल्पिक व्यवस्था का भी फुल-प्रूफ प्रबन्ध सुनिश्चित कराया जाय। इस अवसर पर जिलाधिकारी ने मण्डी समिति के सचिव को निर्देश दिया कि निर्धारित किये गये स्थलों को समय से खाली कराकर उसकी पर्याप्त साफ-सफाई एवं रंग-रोगन तथा आवश्यकतानुसार मरम्मत का कार्य समय से सुनिश्चित करायें। जिलाधिकारी ने यह भी निर्देश दिया कि स्ट्रांगरूम के लिए चिन्हित किये गये कमरों की छत एवं फर्श इत्यादि का भली प्रकार से अवलोकन कर आवश्यक मरम्मत का कार्य करा दिया जाय। डीएम व एसपी ने सम्बन्धित अधिकारियों को निर्देश दिया कि मतदान कार्मिकों के लिए आरक्षित वाहनों की रवानगी व वापसी के लिए परिसर स्थल से ही करायी जाय ताकि कार्मिकों को किसी प्रकार की असुविधा न हो। निरीक्षण के समय अपर जिलाधिकारी गौरव रंजन श्रीवास्तव, अपर पुलिस अधीक्षक ग्रामीण डॉ. पवित्र मोहन त्रिपाठी, नगर मजिस्ट्रेट शालिनी प्रभाकर, जिला विकास अधिकारी महेन्द्र पाण्डेय, पीडी डीआरडीए राज कुमार, उप जिलाधिकारी सदर प्रिंस वर्मा, पुलिस क्षेत्राधिकारी नगर राजीव कुमार सिसोदिया सहित समस्त अधीनस्थ अधिकारी व कर्मचारी मौजूद रहे।

मन में ज्ञान के प्रकाश को प्रज्वलित करता है दीप महायज्ञ

दीप महायज्ञ मे शामिल हुई हजारो महिलायें

अमन लेखनी समाचार

कैसरगंज, बहराइच। माता भगवती कुंज आश्रम परसेंडी में चल रहे 51 कुंडीय गायत्री महायज्ञ के चौथे दिन रविवार को रात्रि मे आयोजित दीप महायज्ञ में हजारों श्रद्धालुओं ने भाग लिया। शांतिकुंज हरिद्वार के प्रतिनिधि कथा व्यास पंडित श्याम बिहारी दुबे जी ने दीप यज्ञ के महत्व को बताते हुए कहा कि मनुष्य के अंतर्मन में अज्ञानता व अंधकार को हटाना और ज्ञान के दीप को प्रकाशित करना ही दीप यज्ञ है दीपक ज्ञान का प्रतीक है। इससे हमारा पूरा तन मन अवलोकित होता है एवं जीवन की सार्थकता इसी में निहित है। व्यास जी ने कहा कि परम पूज्य गुरुदेव ने कहा था कि 21 वी सदी नवयुग चेतना की सदी होगी और भारतीय राष्ट्रीय सनातन संस्कृति का पुनर्स्थापन के साथ राष्ट्र जागरण का विस्तार होगा। कार्यक्रम में आए हुए मुख्य अतिथि के रूप में आदरणीय सुभाष त्रिपाठी विधायक को माला पहनाकर एवं गायत्री साहित्य भेंट कर आदरणीय दुबे जी ने अपना स्नेह आशीर्वाद प्रदान किया। इस अवसर पर आश्रम व्यवस्थापक लाडली प्रसाद वर्मा मानसिंह जयप्रकाश वर्मा श्रीनाथ शुक्ला ब्लॉक प्रमुख संदीप सिंह बिसेन संदीप मिश्रा मनीराम वर्मा पूर्व प्रधान कौशलेंद्र चौधरी मंडल अध्यक्षअनिल सिंह प्रधान वेद प्रकाश सिंह अजय सिंह एसपी त्रिपाठी डा० गिरधारी लाल वर्मा रामकुमार श्रीवास्तव हरिश्चंद्र जायसवाल रामकुमार बाजपेई खुशहाल चौधरी आकाश चौधरी विपिन कुमार वर्मा सहित सैकड़ो श्रद्धालु उपस्थित रहे।

जनपद में धारा 144 के अन्तर्गत निषेधाज्ञा लागू

अमन लेखनी समाचार

बहराइच। वर्तमान समय में राज्य सरकार द्वारा जारी गाइड लाइन्स का पालन कराते हुए होलिका दहन, होली, गुडफाइडे, रमजान का अन्तिम शुकवार (अलविदा), ईद-उल फितर, डॉ. भीम राव अम्बेडकर जयन्ती, राम नवमी, महावीर जयन्ती, चेटी चन्द, लोक नायक महाराणा प्रताप जयन्ती, परशुराम जयन्ती आदि त्योहारों, विभिन्न शिक्षण संस्थाओं द्वारा आयोजित परीक्षाओं, लोक सभा सामान्य निर्वाचन 2024 की अधिसूचना जारी हो जाने के फलस्वरूप आदर्श आचार संहिता का पालन कराये जाने तथा निर्वाचन को स्वतन्त्र, निष्पक्ष एवं शान्तिपूर्ण ढंग से सम्पन्न के मद्देनजर जनपद बहराइच के समस्त सीमा क्षेत्र में विधि व्यवस्था एवं लोक परिशान्ति सहित लोक व्यवस्था व जनसुरक्षा कायम रखने के उद्देश्य से अपर जिला मजिस्ट्रेट गौरव रंजन श्रीवास्तव द्वारा दं.प्र.संहिता, 1973 की धारा-144 के अन्तर्गत निषेधाज्ञा लागू कर दी गयी है। अपर जिला मजिस्ट्रेट श्री रंजन द्वारा जारी आदेश के समस्त 29 प्रस्तर 19 मार्च 2024 से 10 मई 2024 तक जनपद बहराइच के सम्पूर्ण सीमा क्षेत्र में निवास करने वाले तथा जनपद की सीमा में प्रवेश करने वाले समस्त व्यक्तियों पर प्रभावी रहेगा। इन आदेशों का अथवा इनके किसी भी अंश का उल्लंघन भारतीय दण्ड संहिता की धारा-188 के अन्तर्गत दण्डनीय होगा।

ब्लाक स्तरीय विज्ञान क्विज प्रतियोगिता आयोजित

- वैज्ञानिक सोच विकसित करने को हुआ कार्यक्रम
- पुरस्कार पाकर खिल उठे बच्चों के चेहरे

अमन लेखनी समाचार

बाबागंज, बहराइच। उच्च प्राथमिक विद्यालयों में अध्ययनरत बच्चों में जिज्ञासा आधारित शिक्षा को बढ़ावा देने, बच्चों में मनोवैज्ञानिक मनोवृत्ति का विकास करने तथा विद्यालयों में विज्ञान एवं प्रौद्योगिकी को लोकप्रिय बनाने के उद्देश्य से ब्लॉक संसाधन केंद्र नवाबगंज के उच्च प्राथमिक विद्यालय बाबागंज में राष्ट्रीय आविष्कार अभियान कार्यक्रम के तहत ब्लाक स्तरीय विज्ञान क्विज प्रतियोगिता का आयोजन किया गया। खंड शिक्षा अधिकारी राधेश्याम वर्मा के निर्देशन में आयोजित इस प्रतियोगिता में पूर्व में विद्यालय स्तर पर आयोजित विज्ञान क्विज प्रतियोगिता में उत्कृष्ट प्रदर्शन करने वाले बच्चों ने प्रतिभाग किया।तीन चरणों में आयोजित इस प्रतियोगिता में बहुविकल्पीय तथा लिखित परीक्षा के माध्यम से सर्वोच्च अंक प्राप्त करने वाले 100 बच्चों का चयन शैक्षिक भ्रमण के लिए किया गया, तथा सर्वश्रेष्ठ दस बच्चों का चयन जनपद स्तरीय विज्ञान प्रदर्शनी में प्रतिभागिता हेतु किया गया। परीक्षा के सफल आयोजन में एआरपी सुनील कुमार, निर्मल शुक्ला, शिक्षक संकुल त्रिलोकी नाथ वर्मा, अखिलेंद्र सिंह, सुबोध कुमार ,राहुल कुमार सोनी, रामेश्वर दयाल, पवन कुमार गुप्ता, संदीप कुमार, ज्ञान प्रकाश, आशीष कुमार, राहुल श्रीवास्तव संदीप केसरवानी, शैलेंद्र कुमार जितेंद्र कुमार , अभिषेक कुमार मौर्य, चंद्रेश प्रताप पाठक, करूणा कृष्ण श्रीवास्तव, अजय कुमार, विनोद कुमार सरोज, सुशील कुमार, आदि का सराहनीय योगदान रहा।इस मौके पर अरविन्द वर्मा, वैभव सिंह विशेन, जीतेन्द्र शर्मा, आलोक वर्मा, श्रवण कुमार, शमीम अहमद, विनय सिंह, उपस्थिति रहे।

विश्व हिंदू परिषद बजरंग दल ने जिला योजना बैठक का किया आयोजन

राष्ट्रहित में राष्ट्रवादी पार्टी को करें मतदान : बृजेश पाण्डेय प्रांत सह मंत्री

अमन लेखनी समाचार

बहराइच। विश्व हिंदू परिषद बजरंग दल के प्रांत सह मंत्री बृजेश पाण्डेय के सानिध्य मे बहराइच मे स्थित मैदानी बाबा मंदिर मे जिला योजना बैठक का आयोजन किया गया। जिसमे रामोत्सव, आगामी लोकसभा चुनाव, बजरंग दल परीक्षण वर्ग, दुर्गा वाहिनी परीक्षण वर्ग आदि व संगठन के विस्तार पर चर्चा की गई । जिसमे महिलाओं व युवाओं को एक - दूसरे से जोड़े रखने वाले कार्यक्रम होली मिलन आदि को अधिक प्रबलता से किया जाना आपेक्षित हैं। विश्व हिंदू परिषद बजरंग दल सिर्फ एक संगठन नही हैं बल्कि पूरे सनातन समाज को जोड़े रखने वाली सबसे बड़ी संस्था हैं। इस मौके पर श्यामता जी (धर्म प्रसार प्रमुख अवध प्रांत), राम कुमार सोनी (सह समरसता प्रमुख), डॉ० राकेश दुबे (विभाग अध्यक्ष), संदीप सिंह (विभाग उपाध्यक्ष), तरुण सिंह (जिला अध्यक्ष), बृज किशोर (जिला मंत्री), अजय सिंह (जिला कार्याध्यक्ष), हेमलता श्रीवास्तव (विभाग मातृशक्ति संयोजिका), दिव्या सिंह (दुर्गा वाहिनी), प्रवीन श्रीवास्तव (जिला समरसता प्रमुख), रणधीर सिंह (जिला उपाध्यक्ष), बृजेश (जिला सह संयोजक), डॉ० शुभम मिश्रा (जिला सुरक्षा प्रमुख), दीपक श्रीवास्तव विभाग संयोजक, अमर शुक्ला (जिला गौ रक्षा प्रमुख), कृष्णा पाण्डेय (प्रखंड मीडिया प्रभारी बजरंग दल मिहींपुरवा), राम सिंह (प्रखण्ड संयोजक बजरंग दल मिहींपुरवा) आदि लोग उपस्थित रहे।

सौहार्द बिगड़ने वालों पर होगी कड़ी कार्यवाही: सीओ

कैसरगंज थाना परिसर मे आयोजित हुई पीस कमेटी की बैठक

अमन लेखनी समाचार/फैजान

कैसरगंज, बहराइच। आगामी त्यौहारों को शांतिपूर्ण संपन्न करने के लिए कैसरगंज थाना परिसर में एक शांति कमेटी की बैठक आयोजित की गई। इस बैठक की अध्यक्षता पुलिस क्षेत्राधिकारी रूपेंद्र गौड़ ने तथा संचालन प्रभारी निरीक्षक राजनाथ सिंह ने किया। इस बैठक में क्षेत्र के ग्राम प्रधान, धर्म गुरुओं समेत दोनों समुदायो के लोग शामिल हुए। बैठक के दौरान अधिकारियो ने लोगों से शांतिपूर्ण ढंग से त्योहार मनाने की अपील की। पीस कमेटी की बैठक को संबोधित करते हुए सीओ रूपेन्द्र गौड ने कहा कि त्योहार दिलों को जोड़ने का काम करते हैं इसलिए हम सभी को त्योहारों को शांतिपूर्ण एवं भाईचारे के साथ मनाना चाहिए। किसी के साथ ऐसा कोई व्यवहार न करें जिससे किसी को कोई आपत्ति हो। यदि आप खुशी व शांति से त्योहार मनाएंगे तो प्रशासन आपकी मदद करेगा एवं आपकी खुशियों में शामिल होगा। लेकिन यदि किसी ने माहौल खराब करने की कोशिश की तो उसके विरुद्ध सख्त से सख्त कार्रवाई की जाएगी। प्रभारी निरीक्षक राजनाथ सिंह ने कहा की होली दहन को लेकर यदि कोई विवाद हो तो पहले ही अवगत करा दें। पुलिस लगातार क्षेत्र में भ्रमण कर समस्याओं का जायजा ले रही है। त्यौहार के दिन कोई विवाद की स्थिति उत्पन्न नहीं होनी चाहिए। उन्होंने कहा कि अराजक तत्वों के खिलाफ पुलिस सख्ती से निपटेगी। इस बैठक में ब्लॉक प्रमुख संदीप सिंह विसेन, बीडीओ सत्य प्रकाश पाण्डे, अधिशासी अधिकारी शिवम द्विवेदी, मौलाना खालिद, उमाकांत मिश्र, रोहित मौर्या, आदि मौजूद रहे।

अमरोहा में बाइक सवार युवक की मौत

गुस्साए परिजनों ने स्ट्रेचर पर शव रखकर इंदिरा चौक किया जाम, विधायक ने समझाकर कराया शांत

संवाददाता

अमरोहा, अमरोहा के गजरौला इलाके में बीती रात सड़क हादसे में हुई बाइक सवार युवक की मौत के मामले में जमकर हंगामा हुआ। इतना ही नहीं परिजनों ने ट्रेक्टर चालक पर कड़ी कार्रवाई की मांग को लेकर इंदिरा चौक पर शव स्ट्रेचर पर ले जाकर जाम लगा दिया। सड़क जाम होती देख पुलिस के हाथ पांव फूल गए। पुलिस और भाजपा विधायक राजीव तरारा ने परिजनों को कड़ी कार्रवाई का आश्वासन देकर शांत कराया। उधर परिजनों ने बछरायूं थाना पुलिस पर गंभीर आरोप भी लगाए। साथ ही जाम लगाने की वजह बछरायूं थाने की लापरवाही बताई। फिलहाल गजरौला पुलिस ने शव को पोस्टमार्टम के लिए भेज दिया है। थाना बछरायूं क्षेत्र के रहमापुर माफी निवासी पवन और गुड्डू गजरौला स्थित एक फैक्ट्री में ठेकेदार कर्मी के रूप में काम करते हैं। शाम को ड्यूटी समाप्त करने के बाद दोनों बाइक द्वारा अपने घर को जा रहे थे। बाइक को पवन चला रहा था, जबकि गुड्डू पीछे बैठा हुआ था। ये लोग जब सकरथली गांव से रहमापुर मार्ग पर चल रहे तो, उनके आगे चल रहे ट्रेक्टर चालक ने ट्रेक्टर अचानक मोड़ दिया। ट्रैक्टर के पीछे जुड़ी जुताई करने की हैरो की चपेट में आकर पवन व गुड्डू हादसे का शिकार बन गए। हादसे में पवन की मौके पर ही मौत हो गई, जबकि गुड्डू घायल हो गया। सूचना मिलने पर पहुंची पुलिस ने पवन व गुड्डू को सीएचसी पहुंचाया। जहां से डॉक्टर ने गुड्डू को बेहतर उपचार के लिए हायर सेंटर रेफर कर दिया। घटना की जानकारी मिलते ही रोते बिलखते परिजन अस्पताल पहुंचे। जहां रात करीब दस बजे बछरायूं थाना पुलिस द्वारा मामले में कार्रवाई नहीं करने पर इंदिरा चौक पर शव रखकर जाम लगा दिया। जाम लगने की सूचना मिलते ही गजरौला व बछरायूं थाना पुलिस मौके पर पहुंची। उधर सूचना मिलते ही भाजपा विधायक राजीव तरारा भी मौके पर आ गए। परिजनों को कड़ी कार्रवाई का आश्वासन देकर शांत कराया। साथ ही गजरौला पुलिस ने शव को पोस्टमार्टम के लिए भिजवाया। उधर बछरायूं थाना पुलिस ने आरोपी ट्रैक्टर चालक अशोक कुमार पुत्र रामपाल सिंह निवासी गांव गढ़ी फरीदपुर थाना बछरायूं के खिलाफ रिपोर्ट दर्ज कर कार्रवाई शुरू कर दी है।

रामपुर चुनाव में असलहा खपाने की थी तैयारी

- पुलिस ने नाजायज असलहा फैक्ट्री चलाते दो बदमाशों को किया गिरफ्तार

अमन लेखनी समाचार

रामपुर, रामपुर में आने वाले चुनाव के मद्देनजर बड़ी संख्या में नाजायज असलहा खपाने की तैयारी थी। इससे पहले पुलिस ने नाजायज असलहा फैक्ट्री चलाते दो बदमाशों को गिरफ्तार कर लिया। साथ ही नाजायज असलहा और इसे बनाने के औजार भी बरामद हुए हैं। जिले में चुनाव की आहट होते ही पुलिस सघन चैकिंग अभियान चला रही है। इसी अभियान में थाना सैफनी पुलिस ने ठेकेदार के आम के बाग में मझरा घाट से बैरूआ गावं को जाने वाले रास्ते किनारे दो बदमाशों को गिरफ्तार किया है। दोनों बदमाशों को नाजायज असलहा बनाते हुए गिरफ्तार किया है। पुलिस के मुताबिक गिरफ्तार बदमाशों के नाम सगीर पुत्र सददीक, हशमत पुत्र कल्लू नि0 ग्राम मझरा घाट थाना सैफनी हैं। एसपी राजेश द्विवेदी ने बताया कि बरामदगी के आधार पर थाना सैफनी में आर्म्स एक्ट सहित अन्य उचित धाराओं में मामला दर्ज कर आवश्यक कानूनी कार्यवाही की गयी है।

एसपी ने बताया कि चुनाव के मद्देनजर अपराध और अपराधियों पर कड़ी नजर रखी जा रही है।

शैक्षिक भ्रमण को रवाना बच्चों का दल

बाल वैज्ञानिकों ने किया आंचलिक विज्ञान नगरी का भ्रमण

अमन लेखनी समाचार/संतोष मिश्रा

बहराइच। राष्ट्रीय आविष्कार अभियान के तहत आयोजित ब्लॉक स्तरीय विज्ञान क्विज प्रतियोगिता में श्रेष्ठ स्थान प्राप्त 100 बच्चों का दल शैक्षिक भ्रमण के लिए आंचलिक विज्ञान केंद्र लखनऊ के लिए रवाना हुआ। थानाध्यक्ष रिसिया प्रदीप कुमार सिंह एवं खंड शिक्षा अधिकारी रिसिया रणजीत कुमार ने भ्रमण दल को हरी झंडी दिखाकर रवाना किया। खंड शिक्षा अधिकारी रणजीत कुमार ने बताया कि उच्च प्राथमिक विद्यालयों में अध्ययनरत बच्चों में जिज्ञासा आधारित शिक्षा को बढ़ावा देने, बच्चों में मनोवैज्ञानिक मनोवृत्ति का विकास करने तथा विद्यालयों में विज्ञान एवं प्रौद्योगिकी को लोकप्रिय बनाने के उद्देश्य से राष्ट्रीय आविष्कार अभियान के तहत इस शैक्षिक भ्रमण का आयोजन किया गया है। शैक्षिक भ्रमण के सफल आयोजन में एआरपी देव व्रत श्रीवास्तव, श्यामपाल सिंह, सत्य प्रकाश यादव, जनक राम वर्मा शिक्षक प्रमोद कुमार चंद्रबली प्रसाद, कमलेश मिश्रा, ठाकुर प्रसाद, नितीश कुमार, अरुण कुमार सुमन, योगिता मिश्रा, दीपांजलि, प्राची कटियार, शिप्रा श्रीवास्तव, प्रिया राव आदि का सराहनीय योगदान रहा।

दिल्ली से पैदल चलकर अयोध्या पहुंचे रामभक्त

- लता चौक से आज निशान यात्रा निकाल हनुमानगढ़ी जाएंगे, रामलला का दर्शन करेंगे

अमन लेखनी समाचार

अयोध्या, दिल्ली से पैदल चल कर यात्रा अयोध्या पहुंच गई है। यात्रा में 125 राम भक्त शामिल हैं जो हनुमान जी का निशान लेकर यहां पहुंचे हैं। राम भक्तों का यह दल आज लता चौक से निशान यात्रा लेकर हनुमानगढ़ी जाएगा। मंदिर में दर्शन-पूजन के बाद यह सभी लोग रामलला का दर्शन करने जाएगा। अयोध्या पहुंचने के बाद दल के सदस्यों ने सरयू स्नान कर पूजन किया। दल के सदस्य उमेश तिवारी ने बताया कि यात्री के रूप में 125 लोग शामिल हैं जबकि 500 लोग हमारे साथ आए हैं। जो निशान यात्रा में शामिल होंगे। हम सभी दिल्ली के यमुनापुरी के परकट वाले बाबा के स्थान से 20 फरवरी के चले और 14 मार्च को अयोध्या पहुंचे हैं। हमारी यात्रा का उद्देश्य सनातन धर्म को मजबूत कर हिंदुओं में धर्म के प्रति समर्पण बढ़ाना है। उन्होंने बताया कि यात्रा में 11 महिलाएं भी शामिल हैं। इसमें एक बुजुर्ग 85 साल की महिला भी है। कुछ स्कूली छात्राएं भी शामिल हैं। उन्होंने बताया कि हनुमानगढ़ी और रामलला का दर्शन करने के बाद हम सभी अयोध्या के अन्य प्रमुख स्थानो का दर्शन करना चाह रहे हैं।

संक्षेप

सीएचसी सहजनवा में लगा गंदगी अंबार सफाई व्यवस्था चरमाया

परिसर में कूड़े के ढेर में दवाओं के साथ सिरिंज का भंडार

अमन लेखनी समाचार

गोरखपुर। स्वास्थ्य विभाग जहां स्वच्छता पर आमजन को जागरूक करने लगा हुआ है। वही अस्पताल परिसर में लगी गंदगी से निजात नहीं पा रहा है। देखा जाय तो सामुदायिक स्वास्थ्य केंद्र सहजनवा में जगह जगह कूड़े का अंबार लगा हुआ है। साफ सफाई व्यवस्था पूरी तरह चरमा चुका है। अस्पताल परिसर में जगह जगह कूड़े के ढेर लगे हुए। उसमे दवाओं के साथ नुकीले सिरिंज भी दिखाई दे रहे। और जमा कूड़े को छुट्टा पशु खा रहे है। जो उनके स्वास्थ्य के साथ जिम्मेदार खिलवाड़ करने में जुटे है। ऐसा नही है अस्पताल में सफाई कर्मी की तैनाती नहीं है। फिर भी जिम्मेदार बेपरवाह बने हुए और गंदगी का अंबार लगा कर धज्जियां उड़ा रहे है। इस संदर्भ में अधीक्षक डा व्यास कुशवाहा ने कहा कि नगर पंचायत के जिम्मेदार लोगो से कूड़ा हटाने के लिए कहा गया है। वर्तमान समय में यहा सफाई कर्मी की कमी है।

अनूपशहर में सड़क हादसे में एक की मौत, एक घायल

अनूपशहर, अनूपशहर में ट्रैक्टर ट्राली पलटने से हादसा हो गया। जिससे ट्रैक्टर सवार मोहित डरौरा विश्वनाथपुर कोतवाली डिबाई तथा रोहित पहाड़पुर दब गये। मौके पर मौजूद लोगों ने मोहित और रोहित को निकाला और दोनों को सीएचसी अनूपशहर ले गए। जहां चिकित्सकों ने मोहित को मृत घोषित कर दिया। जबकि गंभीर रूप से घायल रोहित को हायर सेंटर रेफर कर दिया है। सूचना मिलने पर पहुंची पुलिस ने परिजनों को हादसे की जानकारी दी। घटना की सूचना पर पहुंचे परिजनों का रो-रो कर बुरा हाल है। मौके पर मौजूद मोहित के गांव के लोगों ने बताया कि मोहित तीन भाई है।

माची वनक्षेत्र में पेड़ से लटका मिला युवक का शव

सोनभद्र, सोनभद्र के रायपुर थाना क्षेत्र के चौखड़ा गांव के माची वन रेंज से सटे जंगल में पेड़ के सहारे गमछा से लटका हुआ एक युवक की शव मिलने से सनसनी फैल गई। ग्रामीणों की सूचना पर मौके पर पहुंचे रायपुर थाना प्रभारी ने ग्रामीणों के मदद से शव को नीचे उतरवाया। मृतक की पहचान चौखड़ा गांव निवासी सतीश हलवाई (21) पुत्र संतोष हलवाई के रूप में हुई। परिजनों के आने के बाद पंचनामा करते हुए उसे पोस्टमार्टम के लिए जिला अस्पताल भेज दिया परिजनों ने बताया कि चौखड़ा गांव निवासी सतीश हैदराबाद में कई वर्षों से किसी फैक्ट्री में काम कर रहा था अभी 3 दिन पहले घर आया था। शव को रायपुर थाना प्रभारी शिव प्रताप वर्मा ने बताया कि 13 मार्च की शाम को मैं कर्मनाशा नदी के किनारे इस लड़के को नदी में कूदने से बचाया था

सबकर पानी राखत राखत, आपन पानी सूख गई

अमन लेखनी समाचार

गोरखपुर। सांस्कृतिक साहित्यिक सामाजिक संस्था 'संगम' की 308 वीं मासिक काव्य गोष्ठी सम्पन्न हुई। गोष्ठी में बतौर मुख्य अतिथि सुभाष चंद्र यादव उपस्थित रहे, अध्यक्षता वरिष्ठ साहित्यकार नर्वदेश्वर सिंह ने किया। गोष्ठी का आगाज प्रीति मिश्रा ने माँ वीणापाणि की वंदना से किया। विनोद निर्भय ने तपस्वी की तरह लंका कभी वन में बिताती है, सवालों में घिरी रहती वही सीता कहाती है ने शानदार गजल पढी। भीम प्रसाद प्रजापति ने सब कर पानी राखत राखत आपन पानी सूखि गईल पढकर करारा व्यंग्य किया। केशव पाठक 'सृजन' ने वो मुझे मैं उसे प्यारा होता काश वो चाँद हमारा होता पढकर मंत्रमुग्ध कर दिया।प्रतिभा गुप्ता ने गुझिया का मीठापन उतरे सबके मन के अंतस तक फगुआ के फागों में लिपटे रंगों की बौछार मिले पढकर माहौल को रंगत प्रदान की। डॉ.प्रीति त्रिपाठी ने बासंती ऋतु और शीतल बयार पुरवा का झोका और प्रेम की फुहार पढकर माहौल को खुशनुमा बनाया। राम समुझ सांवरा ने दुई पुड़िया रंग घोरलं एक बल्टी पानी फगुनवा में देवरु करें छेड़खानी पढकर समां बाँध दिया।कमलेश मिश्रा ने उसपार ले चलो फिर मझधार में न छोड़ो नईया तेरे सहारे साहिल के ओर मोड़ो खूबसूरत अंदाज में पढ़ीं। सुभाष चंद्र यादव ने पढ़ा कभी वो दिन नहीं होते कभी रातें नहीं होती बहुत हम बात करते हैं मगर बाते नहीं होती। डॉ.अजय अनजान ने जब मिल जाए मन से मन तो मानो बसंत आ गया। प्रीति मिश्रा ने होली के हमजोली निकले लेकर रंग गुलाल। अजय यादव ने रंग अबीर गुलाल ले आवे माने एक ना बतिया ना खेलब तोहसे होली सुन२ हो रंग रसिया। साधना सिंह ने मन का मलाल घुला प्रेम में गुलाल घुला। एकता उपाध्याय ने नैनो को भाये सजनी तेरा रूप बड़ा ही अनूप। सूरज राम आदित्य ने मैं जिसको जान समझा था उसी ने जान ले ली है। दिनेश गोरखपुरी ने मैं मद का प्याला पी बैठा। राघवेंद्र मिश्र ने होली में बस अपना गाँव यादआता है। सुरेन्द्र जयसवाल मोड़ आदि कवियों ने माहौल को रंगत प्रदान कर खुशनुमा बनाया।

आईजीएल में किसानो की आय बढ़ाने के लिए गोष्ठी का आयोजन

अमन लेखनी समाचार

गोरखपुर। सहजनवां तहसील अंतर्गत गीडा थाना क्षेत्र स्थित के आईजीएल के बिजनेस हेड एस के शुक्ल के नेतृत्व में पूर्वांचल के किसानों की आय बढ़ाने के साथ ही एथेनॉल के उत्पादन को बढ़ाने के हेतु किसान संगोष्ठी व्मक्के के बुवाई हेतु प्रशिक्षण का आयोजन और उन्नत प्रजाति के बीज वितरण किया गया। सहायक प्रबंधक प्रशासन अखिलेश कुमार शुक्ल ने बताया की खरीफ में बुवाई से खाली खेतों में उन्नत प्रजाति के मक्के की बुवाई के लिए स्थानीय किसानों को जागरूक किया जा रहा है। और आज आईजीएल परिसर में आयोजित किसान संगोष्ठी एवं प्रशिक्षण की अध्यक्षता डॉ विनीत त्रिपाठी जनरल मैनेजर कॉटेर्वा एग्रीसाइंस प्राइवेट लिमिटेड ने किया तथा किसानों को बसंतकालीन मक्के की बुवाई हेतु प्रशिक्षण परिक्षित दुबे जोनल मैनेजर द्वारा दिया गया। इस अवसर पर अमिताभ पांडे, रामचंद्र सिंह, सतबीर सिंह, अंकित यादव, संत लाल, जीतेन्द्र कुमार सिंह, संतोष सिंह, राधेश्याम सिंह, अनिल सिंह, उमा सिंह, दिलीप सिंह, जोखन सिंह, सुभाष सिंह, अंजनी सिंह अनेक किसान मौजूद थे।

लोकसभा चुनाव, रमजान और होली के दृष्टिगत पीपीगंज में सीओ और चौकी प्रभारी ने किया पैदल मार्च

अमन लेखनी समाचार

गोरखपुर। पीपीगंज लोकसभा चुनाव रमजान, होली के दृष्टिगत पीपीगंज पुलिस रविवार को एलर्ट मोड में रही। जगह जगह मस्जिदों में नमाज सकुशल संपन्न हुई। सीओ कमलेश कुमार सिंह व कस्बा चौकी इंचार्ज नितिन श्रीवास्तव के नेतृत्व में क्षेत्र में शांति व्यवस्था बनाए रखने के लिए पीपीगंज थाने की फोर्स मेन मार्केट, पुलिस चौकी, प्रभा तिराहा होते हुए शिव मंदिर तक पैदल मार्च किया। भीड़ भाड़ इलाके में सतर्कता व पैनी नजर बनाये रखा।इस दौरान कस्बा चौकी इंचार्ज ने रोड पर खडी ऑटो रिक्शा दो पहिया वाहनों का चालान भी किया और उन्हें समझाया भी की रोड पर गाड़ी खड़ी ना करे अपनी गाड़ी रेलवे परिसर में बनी पार्किंग में खड़ा करें अगर आप ऐसा नहीं करते हैं तो अगली बार आपकी गाड़ी का चालान किया जाएगा।इस दौरान पुलीस चौकी कस्बा इंचार्ज पीपीगंज नितिन श्रीवास्तव, उपनिरीक्षक गजेंद्र बहादुर सिंह, उपनिरीक्षक अजित कुमार यादव, कांस्टेबल प्रदीप मिश्रा, कांस्टेबल रामा शंकर तिवारी, कांस्टेबल संजीव कुमार, कांस्टेबल निलेश कुमार, कांस्टेबल उमेश कुमार सिंह सहित फोर्स मौजूद रही।

महिलाओ ने छेड़छाड़ करने का लगाया आरोप सीएम पोर्टल पर शिकायत

अमन लेखनी समाचार

गोरखपुर। सहजनवा थाना क्षेत्र के भेलऊर डढौना में मुंडन संस्कार में शामिल महिलाओ के साथ गांव के युवकों ने छेड़छाड़ कर दिया था। थाने पर शिकायत के बावजूद पुलिस ने आरोपियों के खिलाफ कोई भी कारवाई नही किया। इसके बाद पीड़िता ने मुख्यमंत्री पोर्टल पर शिकायत दर्ज कराकर करवाई करने की मांग किया है। मिली जानकारी से सहजनवा थाना क्षेत्र के भेलउर में एक महिला के घर पर नाती का मुंडन संस्कार ताज। जिसमे रिश्तेदार और पड़ोस की महिलाए शामिल थी। गांव के तीन युवक दरवाजे पर आ गए। और महिलाओ को देखत अश्लील हरकत कर रहे थे। जब पुत्रवधू और पुत्री ने विरोध किया तो तीनो आरोपी हाथ पकड़ कर खींचते हुए सरसो के खेत में ले जाने लगे थे। विरोध किया तो गाली गलौज, करते हुए मारा पीटा, और जान से मारने की धमकी देने लगे थे। पुलिस द्वारा कारवाई ल्ल होने पर पीड़िता ने सीएम पोर्टल पर शिकायत दर्ज कराई है। इस संदर्भ में एसओ मदन मोहन मिश्र ने कहा की मामला की जांच कराई गई है। मारपीट का मामला प्रकाश में आया है।

गैंगस्टर के अभियुक्त को पुलिस ने किया जिला बदर

सहजनवा थाने में बलवा, हत्या, साजिश, कैंट थाने का गैंगस्टर का अभियुक्त

अमन लेखनी समाचार

गोरखपुर। लोकसभा चुनाव को शांतिपूर्ण ढंग से सम्पन्न कराने के लिए प्रशासन अपराधियों पर शिकंजा कसना शुरू कर दिया है। मिली जानकारी से महेंद्र यादव पुत्र महंथ यादव निवासी सीहापार थाना सहजनवा जो क्षेत्र में अपराध करने में सक्रिय है। उसके खिलाफ सहजनवा थाने में बलवा, हत्या, साजिश का मुकदमा दर्ज है। और कैंट थाने का गैंगस्टर का अभियुक्त है। इसके अपराध को देखते हुए सहजनवा पुलिस ने उसे 6 माह के लिए जिला बदर किया है। सोमवार को एसओ मदन मोहन मिश्र, उपनिरीक्षक देवेंद्र दुबे, कास्टेबिल राहुल प्रसाद ने अपराधी महेंद्र यादव को थाना कैंट जिला देवरिया को सौप दिया। इस संदर्भ में एसओ मदन मोहन मिश्र ने कहा की अपराध को देखते हुए अभियुक्त को 6 माह के लिए थाना कैंट जिला देवरिया भेजा गया है।

चेयरमैन ने किया गोशाला का निरीक्षण

अमन लेखनी समाचार

गोरखपुर। सहजनवां। तहसील अंतर्गत विकासखंड पाली क्षेत्र स्थित के नगर पंचायत घघसरा चेयरमैन प्रभाकर दुबे ने घघसरा स्थित गोशाले का निरीक्षण किया। निरीक्षण के दौरान उन्होंने केयर टेकर से पशुओ के लिए चारे और पानी की व्यवस्था ठीक करने को कहा। गोशाला मे कुल 32 पशु है। गर्मी को देखते हुए पशुओ को पीने का पानी और गर्मी से बचाने के लिए समुचित व्यवस्था करने का निर्देश दिया। उन्होंने कहा कि पशुओ के देखरेख मे किसी प्रकार की लापरवाही बर्दास्त नही की जायेगी।

चलती हुई मोटर साइकिल में लुटेरों ने मंगलसूत्र, कान के बाले नोचे

पति की सूझबूझ से लुटेरों को किया गया गिरफ्तार

अमन लेखनी समाचार

बिंदकी, फतेहपुर उत्तर प्रदेश के फतेहपुर जनपद के बकेवर थाना क्षेत्र के डारी खुर्द गांव के पास शकूरा मार्ग में शातिर लुटेरों ने पति के साथ मोटर साइकिल में सवार जा रही महिला से चलती मोटर साइकिल से मंगल सूत्र व कान के बाले नोच लिए जिससे महिला गिर गई तभी पति ने सूझबूझ दिखाते हुए आगे के चौराहे के ग्रामीणों की सूचना लुटेरों के बारे में दे दी वही पति ने लुटेरों का पीछा कर लिया लुटेरों को आगे के चौराहे से ग्रामीणों ने पकड़ लिया आपको बता दें बकेवर थाना क्षेत्र के कोसा गांव निवासी सूरज यादव, पत्नी ममता वा बच्चो के साथ मोटर साइकिल से रिश्तेदारी कानपुर गए थे जैसे ही मोटर साइकिल सवार डारी खुर्द गांव के पास एक भट्ठे के पास पहुंचे तभी पीछे से आ रहे नकाबपोश मोटर साइकिल लुटेरों ने महिला से आभूषण छीन लिए जिसके बाद महिला बच्चो वा पति के साथ गिर गई जिसके बाद पति सूरज यादव ने बाइक सवार बदमाशो का पीछा किया और कई लोगो को घटना की आगे के चौराहे के ग्रामीणों को जानकारी देते हुए कहा की दो मास्क बांधकर जा रहे बाइक सवारों को रोकने के लिए कहा वही शंका के आधार पर ग्रामीणों ने उन्हें पकड़ लिया और पीछे से आ रहे सूरज ने लुटेरों की पहचान कर ली तो ग्रामीणों ने लुटेरों की जमकर धुनाई कर दी आपको बताते चलें कि लुटेरे घाटमपुर से पीछा करते हुए वारदात को अंजाम दिया था लूट की घटना की जानकारी मिलते ही सीओ बिंदकी सुशील कुमार दुबे भी बकेवर पुलिस के साथ मौके पर पहुंचे इस मामले में सीओ सुशील कुमार दुबे ने बताया कि दोनों लुटेरे अरुण पुत्र मुन्ना, हुकुम पुत्र फारुख को ग्रामीणों की मदद से पकड़ लिया गया है दोनों घाटमपुर के निवासी हैं जो शातिर बदमाश है मुकदमा दर्ज कर कार्यवाही की जा रही है वही इस मामले में सीओ सुशील कुमार दुबे ने पति की हिम्मत की प्रशंसा करते हुए स्वतंत्रता दिवस पर सम्मानित करने की बात कही।

बभनी के जनता इंटर कालेज में विज्ञान जागरूकता कार्यक्रम

परमाणु ऊर्जा विभाग ने बच्चों को वैज्ञानिक गुर सिखाए, 90 विद्यार्थियों को प्रदान किया किट

अमन लेखनी समाचार

सोनभद्र, सोनभद्र के बभनी में भारत सरकार द्वारा चलाई जा रही परमाणु ऊर्जा विभाग टीम ने विज्ञान कि उपयोगिता, परमाणु ऊर्जा, के संबंध में प्रदर्शनी लगाकर बच्चो को प्रशिक्षण दिया। परमाणु ऊर्जा विभाग के परमाणु खनिज अन्वेषण एवं अनुसंधान निदेशालय के वैज्ञानिकों द्वारा जनता इंटर कालेज बभनी में उत्तर प्रदेश में विज्ञान एवम जन जागरूकता कार्यक्रम का आयोजन किया। कार्यक्रम का उद्घाटन थानाध्यक्ष सदानंद राय द्वारा सरस्वती प्रतिमा के सामने द्वीप प्रज्वलित किया गया। विद्यालय की छात्राओं द्वारा सरस्वती वंदना प्रस्तुत किया गया। जिसके बाद प्राचार्य जनता महा विद्यालय डा. अमर देव पाण्डेय ने वैज्ञानिक अधिकारियों का एवं विशिष्ट अतिथितियों का संक्षिप्त परिचय दिया। नई दिल्ली से आए विशिष्ट वैज्ञानिक अधिकारी विप्लव चंद्र सरकार ने छात्रों से संवाद किया और बच्चों को भारतीय वैज्ञानिकों के बारे में तथा वैज्ञानिक दृष्टिकोण की महत्त्वता से अवगत कराया। वैज्ञानिक अधिकारी जुनैद अहमद ने परमाणु खनिज अन्वेषण एवं अनुसंधान निदेशालय के क्रिया कलापों से बच्चों को अवगत कराया। साथ ही नाभिकीय ऊर्जा भविष्य के लिए एक बेहतर विकल्प पर व्याख्यान दिया। वैज्ञानिक अधिकारी वेंकटेश्वर रेड्डी ने विकसित भारत के लिए स्वदेशी तकनीक पर एक प्रेजेंटेशन के मध्यम से बच्चों संवाद किया। वैज्ञानिक अधिकारी चेतन शर्मा, वेंकटेश्वर रेड्डी, एन के गौतम ने प्रश्नोत्तरी प्रतियोगिता कराया और बच्चों को पुरस्कृत भी किया।

श्रव्य दृश्य मध्यम से भी बच्चों को परमाणु ऊर्जा विभाग की गतिविधियों से अवगत कराया गया। प्रदर्शनी के माध्यम से विभिन्न यंत्रों और क्षेत्र में पाए जाने वाले शैलों के प्रकार से बच्चों को अवगत कराया ताकि बच्चों की वैज्ञानिक जिज्ञासा उत्तर दिया जा सके। डिटेक्टर के साथ बच्चों को प्रयोग करके भी दिखाया साथ ही साथ विद्यालय के समस्त शिक्षक भी बड़ी ही रुचि से लगे हुए प्रदर्शनी को देखा। आम के पौधों का वृक्षारोपण भी हुआ। कार्यक्रम में विद्यालय के समस्त अध्यापक व बच्चे मौजूद रहे।

शार्ट सर्किट से लगी आग में झोपड़ी जलकर राख

- लोगों की कड़ी मशक्कत से बुझी आग, गृहस्थी समान संग पैसे जलकर हुए खाक

अमन लेखनी समाचार

जफराबाद, जौनपुर के चंदवक थाना क्षेत्र के हरिहरपुर गांव में बिजली के सार्ट सर्किट से दो झोपड़ी आग लगने से नगदी सहित हजारों का सामान जलकर खाक हो गया। आपको बता दे कि पुष्पा निषाद पत्नी विनय निषाद मडहे में बच्चो संग बैठ बोरी की सिलाई कर रही थी। तभी अचानक झोपड़ी में लगे विद्युत तार से शार्ट सर्किट होने से दो झोपड़ी में आग लग गई। आग लगने से चीख पुकार सुन आस-पास के लोगों की भीड़ इकट्ठा हो गए। लोगों के द्वारा कड़ी मशक्कत के बाद आग पर काबू पाया गया। लेकिन तब तक आग पर काबू पाया न जा सका जब तब तक झोपड़ी में रखा नगदी व सामान जलकर खाक न गया। पीड़िता पुष्पा देवी ने बताया कि बकाया बिजली बिल भरने के लिए समूह से 50 हजार रुपया जमा करके रखी थी। तभी मां केवला देवी के आंख के ऑपरेशन के लिए 20 हजार रुपए रखी थी।

तभी अचानक झोपड़ी में आग लग जाने से गृहस्थी का सामान गेहूं, चावल, तेल, कपड़ा सब जलकर खाक हो गया। पीड़िता आग लगने की सूचना राजस्व विभाग को दे दी है।

जौनपुर में तीन थानेदारों का हुआ तबादला

क्राइम कंट्रोल के लिए एसपी अजय पाल शर्मा ने किया बदले थाना प्रभारी, निरीक्षक संजय वर्मा को खुटहन थाने की कमान

अमन लेखनी समाचार

जौनपुर, जौनपुर एसपी डॉ अजय पाल शर्मा ने जनपद में क्राइम कंट्रोल और आगामी लोकसभा चुनाव को देखते हुए बीती रात तीन थाना प्रभारियों के कार्यक्षेत्र में बदलाव कर दिया। एसपी ने इस दौरान मुंगरा बादशाहपुर थाना प्रभारी निरीक्षक संजय वर्मा को खुटहन थाने का चार्ज दिया है। इंस्पेक्टर संजय वर्मा जिले के तेज तर्रार पुलिसकर्मियों में से एक हैं। जौनपुर एसपी ने निरीक्षक संजय वर्मा को मुंगरा बादशाहपुर से प्रभारी निरीक्षक खुटहन के पद पर; उपनिरीक्षक संतोष कुमार पाठक को थाना बरसठी से थानाध्यक्ष मुंगरा बादशाहपुर की कमान सौंप गई। वहीं उपनिरीक्षक अरविंद सिंह को थानध्यक्ष खुटहन से थानाध्यक्ष बरसठी के पद पर तैनाती दी है।

भाकियू कार्यकताओं ने भोला झाल बिजलीघर का घेराव किया

- कहा-2 हजार से कम बकाया पर कनेक्शन नहीं काटे जाने का मिला आश्वासन, फिर काटा जा रहा

अमन लेखनी समाचार

सरधना, भारतीय किसान यूनियन के जिलाध्यक्ष डॉ अनुराग चौधरी के निदेर्शानुसार मेरठ सदर तहसील अध्यक्ष मोनू टिकरी के नेतृत्व में भाकियू कार्यकताओं ने भोला झाल बिजली घर का घेराव किया। उपखंड स्तर से लगातार किसानों के दो हजार बिजली बिल बकाया होने के कारण विद्युत कनेक्शन काटे जा रहे हैं और रात्रि में विद्युत छापे मारे जा रहे। जबकि सदर तहसील क्षेत्र का गन्ना किनौनी शुगर मिल में जाता है। किनौनी शुगर मिल ने मात्र 15 दिसंबर तक का भुगतान किया है। भुगतान न होने के कारण किसान के पास पैसा नहीं और किसान आर्थिक मार झेल रहे है। इस कारण किसान परेशान हैं। इस दौरान कार्यकताओं ने उपखंड अधिकारी सर्वेश कुमार एवम अवर अभियंता अन्य सबंधित अधिकारियों को पल्ले पर ही बैठा लिया एवं किसान हुक्का गुड़गुड़ाते रहे और अधिकारियों से इस प्रकार से विद्युत कनेक्शन नहीं काटे जाने का आश्वासन लेकर ही धरना स्थगित किया। इस दौरान जिलाध्यक्ष डॉ अनुराग चौधरी ने बताया की किसान दिवस में जिलाधिकारी ने किनोनी शुगर मिल का भुगतान होने तक किसी का दो हजार से कम बकाया होने पर कनेक्शन नहीं काटे जाने का आश्वासन दिया था।परंतु उपखंड भोला द्वारा लगातार कनेक्शन काटे जा रहे। इस प्रकार की हरकत को संगठन बर्दाश्त नहीं करेगा।

वार्षिक रिपोर्ट कार्ड वितरण समारोह का हुआ आयोजन

अमन लेखनी समाचार

बलरामपुर-- नगर के अग्रेंजी माध्यम विद्यालय पॉयनियर पब्लिक स्कूल एण्ड कॉलेज, कालीथान, बलरामपुर में वार्षिक रिपोर्ट कार्ड वितरण समारोह का आयोजन किया गया। सर्वप्रथम विद्यालय के प्रबन्ध निदेशक डा0 एम0पी0 तिवारी, सह निदेशक इं0 आकाश तिवारी, एवं कोषाध्यक्षा श्रीमती मीता तिवारी ने आये हुए मुख्य अतिथि एवं सम्मानित अतिथियों का स्वागत किया। जिसमें पुरस्कार वितरण समारोह के मुख्य अतिथि रहे डॉ0 जनार्दन प्रसाद पाण्डेय प्राचार्य एम0एल0के0 पी0जी0 कालेज बलरामपुर एवं श्री गोविन्द राम जिला विद्यालय निरीक्षक, बलरामपुर, नें विद्यालय के ऑडोटोरियम में माँ सरस्वती के चरणों में द्वीप प्रज्जवलित कर माँ सरस्वती के चरणों में पुष्प अर्पित किया। तत्पश्चात पुरस्कार वार्षिक रिर्पोट कार्ड वितरण के सम्मानित अतिथियों में डॉ0 राजीव रंजन, विभागाध्यक्ष वनस्पति विभाग एम0एल0के0पी0जी0 कालेज, बलरामपुर एवं नोडल अधिकारी राष्ट्रीय सेवा योजना बलरामपुर एवं श्रावस्ती, डा0 शिवानंद विभागाध्यक्ष इकोनोमिक्स विभाग, एम0एल0के0 पी0जी0 कालेज, बलरामपुर, डॉ0 जे0पी0 तिवारी पूर्व विभागाध्यक्ष वनस्पति विज्ञान एम0एल0के0पी0जी0 कालेज बलरामपुर, डॉ0 सदगुरू प्रकाश एसो0 प्रोफेसर प्राणि विज्ञान विभागाध्यक्ष एम0एल0पी0जी0 कालेज बलरामपुर, डॉ0 आशीष कुमार लाल एसो0 प्रोफेसर विभागाध्यक्ष राजनीति विज्ञान एम0एल0के0 कालेज बलरामपुर, अखिलेश्वर तिवारी संपादक जन एक्सप्रेस, लोहिया क्रांति, क्राइम जंक्शन, पब्लिक लाइव टूडे, इंडिया टी0वी0 बलरामपुर, मो0 शकील ऑडीटर डी0सी0पी0 न्यूज, राम कुमार मिश्रा ऑडीटर आकाशवाणी दूरदर्शन, पवन कुमार तिवारी इंचार्ज एम0एफ0 न्यूज, लाइव न्यूज, पी0के0 मिश्रा ऑडीटर डी0सी0पी0 न्यूज बलरामपुर का विद्यालय के प्रबन्ध निदेशक डा0 एम0पी0 तिवारी ने बुके देकर व बैज लगाकर स्वागत व अभिनन्दन किया।

सर्वप्रथम गीत-तेरी वीणा की बन जाऊँ तार मे आराध्या, अनुष्का, रत्नप्रिया, नैना, अनन्या ने माँ सरस्वती की वन्दना करते हुए कार्यक्रम की शुरूआत हुई। तत्पश्चात स्वागत गीत-वेलकम-वेलकम नामक गीत पर पृशा, अनिका, अविका, यशिका, काव्या, परिधि, हलाता, मिसिका ने आये हुए मुख्य अतिथि एवं सम्मानित अतिथियों का स्वागत नृत्य करके सभी का स्वागत किया। इसी क्रम में शैक्षणिक सत्र 2023-24 में शैक्षिक क्षेत्र में उत्कृष्ट प्रदर्शन करनें वाले कक्षा-नर्सरी से कक्षा-5 तक के प्रथम, द्धितीय व तृतीय स्थान प्राप्त करने वाले मेधावी छात्र-छात्राओं में कक्षा-नर्सरी से उत्सव पटेल प्रथम, शानवी शुक्ला द्वितीय तथा रूद्र प्रताप ने तृतीय स्थान, कक्षा-एल0के0जी0 अ ग्रुप से अभीख श्रीवास्तव प्रथम, मिशिता श्रीवास्तव द्धितीय तथा मानस सोनी ने तृतीय स्थान, ब ग्रुप से तेजस मिश्रा प्रथम, श्रद्धा सिंह द्वितीय तथा रीत शुक्ला ने तृतीय स्थान, कक्षा-यू0के0जी0 अ ग्रुप से काव्या पाण्डेय प्रथम, अक्षत श्रीवास्तव द्वितीय तथा आराध्या यादव एवं जयश मिश्रा ने तृतीय स्थान ब ग्रुप से सैयद हलाता जेहरा प्रथम, अनघा द्विवेदी द्वितीय तथा विजेन्द्र शुक्ला ने तृतीय स्थान कक्षा-1 अ ग्रुप से मोहनी तिवारी प्रथम, पारूल चौधरी द्धितीय तथा स्वास्तिक मोदनवाल ने तृतीय स्थान, ब ग्रुप से प्रज्ञा यादव प्रथम, आकांक्षा वर्मा द्वितीय तथा आराध्या सिंह ने तृतीय स्थान, कक्षा-2 अ ग्रुप से आरूष शुक्ला प्रथम, आव्या द्वितीय तथा अमन पाण्डेय ने तृतीय स्थान, ब ग्रुप से विराट मिश्रा प्रथम, कार्तिकेय सिंह द्वितीय तथा आदित्य राज मिश्रा ने तृतीय स्थान कक्षा-3 अ ग्रुप से रिया पाण्डेय प्रथम, काव्या द्वितीय तथा मानवी पाल ने ने तृतीय स्थान, ब ग्रुप से आकर्ष श्रीवास्तव प्रथम, रत्नप्रिया मिश्रा द्वितीय तथा श्रृष्टि श्रीवास्तव ने तृतीय स्थान कक्षा-4 अ ग्रुप से श्लोक मिश्रा प्रथम, आदित्य श्रीवास्तव द्वितीय तथा शाहवी महमूद ने तृतीय स्थान, ब ग्रुप से अर्पित कुमार प्रथम, आस्था मिश्रा एवं अविशी मलिक ने द्वितीय स्थान, कक्षा-5 अ ग्रुप से वैष्णवी श्रीवास्तव प्रथम, सक्षम शुक्ला द्धितीय तथा जानवी पाण्डेय ने तृतीय स्थान, ब ग्रुप से अविरल श्रीवास्तव प्रथम, अवनी त्यागी द्वितीय तथा अर्थव तिवारी ने तृतीय स्थान प्राप्त किया। मेधावी छात्र-छात्राओं को मुख्य अतिथि डॉ0 जनार्दन प्रसाद पाण्डेय प्राचार्य एम0एल0के0 पी0जी0 कालेज बलरामपुर एवं श्री गोविन्द राम जिला विद्यालय निरीक्षक, बलरामपुर द्वारा रिपोर्ट कार्ड व मेडल देकर सम्मानित किया। इसी क्रम में युगल नृत्य-गीत-होलियारा सारा नामक गीत पर पर आराध्या एवं नव्या ने बहुत ही मनमोहक नृत्य प्रस्तुत किया साथ ही समूह नृत्य-बलम पिचकारी जो तूने नामक गीत पर वेदांसी, मोहनी, श्रेया तथा आराध्या ने समूह नृत्य करके दर्शकों का मन मोह लिया। इसी क्रम में शैक्षणिक सत्र 2023-24 में शैक्षिक क्षेत्र में उत्कृष्ट प्रदर्शन करनें वाले कक्षा-6 से कक्षा-8 तक के प्रथम, द्धितीय व तृतीय स्थान प्राप्त करने वाले मेधावी छात्र-छात्राओं में कक्षा-6 अ ग्रुप से तनमय श्रीवास्तव प्रथम, मानिक श्रीवास्तव द्वितीय तथा दिव्यांस गुप्ता ने तृतीय स्थान, ब ग्रुप से विशाल तिवारी प्रथम, कीर्ति पाण्डेय द्वितीय तथा प्रतीक शुक्ला ने तृतीय स्थान कक्षा-7 अ ग्रुप से अनन्या श्रीवास्तव प्रथम, आदर्श गोविन्द श्रीवास्तव ने द्वितीय तथा अंश चौधरी ने तृतीय स्थान, ब ग्रुप से लाइबा नसीम प्रथम, नीलेश चौधरी द्वितीय तथा माधवी गुप्ता ने तृतीय स्थान, कक्षा-8 अ ग्रुप से अंश मिश्रा-।

अधिकारियों ने मंडी का दौरा करके व्यवस्थाओं का किया निरीक्षण

स्ट्रांग रूम की शटरों की मरम्मत के दिए निर्देश

अमन लेखनी समाचार उमेश दीक्षित

हमीरपुर। लोकसभा चुनाव का बिगुल बजते ही प्रशासनिक अमले ने अपनी तैयारियों को तेज कर दिया है। सोमवार को अपर जिलाधिकारी राजस्व एवं वित्त की अगुवाई में एडीएम नमामि गंगे, अपर पुलिस अधीक्षक, एसडीएम सदर ने नवीन गल्ला मंडी सुमेरपुर का दौरा करके स्ट्रांग रूम, पोलिंग पार्टियों के रवाना होने पुलिस बल के नवीन गल्ला मंडी में रुकने आदि की विधिवत निरीक्षण करके मौके पर मौजूद पीडब्ल्यूडी के अधिशाषी अभियंता को आवश्यक दिशा निर्देश दिए। सोमवार को अपर जिलाधिकारी राजस्व एवं वित्त अरुण कुमार मिश्रा, एडीएम नमामि गंगे सुरेश कुमार, अपर पुलिस अधीक्षक मायाराम वर्मा, एसडीएम सदर पवन प्रकाश पाठक ने सोमवार को दोपहर बाद नवीन गल्ला मंडी सुमेरपुर का दौरा करके स्ट्रांग रूम, पोलिंग पार्टियों के रवाना होने वाले स्थल, स्ट्रांग रूम की सुरक्षा में लगने वाले अर्धसैनिक बलों के ठहरने आदि की निरीक्षण करके मंडी सचिव को स्ट्रांग रूम की शटरों की मरम्मत करने के निर्देश दिए हैं। निरीक्षण के दौरान पीडब्ल्यूडी के अधिशाषी अभियंता, थानाध्यक्ष राकेश कुमार, मंडी के प्रधान लिपिक राकेश वर्मा, मंडी सहायक सुनील ओझा आदि मौजूद रहे।

पीड़ित की तहरीर पर मारपीट करने का मुकदमा दर्ज

कुरारा, हमीरपुर।थाना क्षेत्र के उमराहट गांव निवासी ग्रामीण ने गाली गलौज करने व मना करने पर मारपीट करने की तहरीर थाने में दी है। पीड़ित की तहरीर पर पुलिस ने मारपीट करने का मुकदमा दर्ज किया है। क्षेत्र के उमराह ट गांव निवासी महेंद्र कुमार पुत्र बंशीलाल ने थाने में तहरीर देकर बताया कि बीती शाम गांव में ग्रामीणों से बात कर रहा था। तभी गांव निवासी बाबू उर्फ मोहकम पुत्र मौजी लाल आकर गाली गलौज करने लगा जब मैने उसको गाली गलौज करने से मना किया तो उसने लाठी से मारपीट की । जिससे मेरे सिर में चोट आई है।पीड़ित की तहरीर पर आरोपी के खिलाफ मारपीट करने का मुकदमा दर्ज किया गया है।

युवक का सिर कटा मिला शव, मचा हड़कंप

अमन लेखनी समाचार

औरास। थाना क्षेत्र के जमालनगर/गहरावा गांव के पास गहरांवा गांव निवासी मैंकू बाबा जो गांव के पास टीला के पास बने साई मंदिर पर रह रहा है सोमवार देर शाम जमाल नगर गांव दुकान से सामान खरीदने गया था जहां से करीब 6:30 बजे वापस मंदिर लौट रहा था तभी औरास मोहान मार्ग पर जमाल नगर के बरम्बाबा स्थान के पास मैकू साई के अज्ञात शिष्य की किसी ने गला काट कर हत्या कर शव सडक किनारे खंती मे फेंक दिया राहगीरों की सूचना पर औरास पुलिस मौके पर पहुंची और सूचना उच्चाधिकारियों को दी सूचना पर थाना प्रभारी रेखा सिंह मय फोर्स मौके पर पहुंची वही थाना प्रभारी रेखा सिंह ने सिर कटे शव को पोस्टमार्टम के लिए भेजा। ग्रामीणों ने बताया कि जहां घटना हुई वहीं पर हसनगंज कोतवाली क्षेत्र के तरेहा गांव निवासी बबलू पासी पुत्र बैजनाथ औरास के गहरावां गांव निवासी लालजीत पुत्र मैकू पासी के यहां ननिहाल मे रह रहा था जो करीब तीन साल से घटना स्थल के पास सडक किनारे बरम्बाबा के पीपल पेंड के पास झोपडी मे रहता था। ग्रामीणों ने आशंका जताई कि जिस समय घटना हुई उस समय बबलू के हाथ में बांका व लाठी देखी गई थी पुलिस को आशंका है कि घटना उसी ने की होगी। हालांकि एएसपी प्रेम चंद्र ने बताया कि फोरेंसिक टीम को मौके पर बुलाया गया है। जांच की जा रही है. जल्द ही घटना का खुलासा कर आरोपी को गिरफ्तार कर लिया जाएगा।

चेतन महोत्सव 2024का आयोजन सरदार दर्शन सिंह को मिला गाजीपुर गौरव सम्मान

गाजीपुर जिले में 'चेतन महोत्सव 2024' का आयोजन सरदार दर्शन सिंह को मिला 'गाजीपुर गौरव सम्मान', स्कूली बच्चों ने प्रस्तुत किया सांस्कृतिक कार्यक्रम साहित्य चेतना समाज का 39वां वार्षिक पुरस्कार वितरण एवं 'गाजीपुर गौरव सम्मान' समारोह (चेतना महोत्सव-2024) सम्पन्न हुआ। सिद्धपीठ हथियाराम मठ जखनिया के पीठाधीश्वर महामण्डलेश्वर भवानीनन्दन यति जी महाराज एवं गीता गुरुकुल फाउण्डेशन मिशिगन, अमेरिका के संस्थापक योगी आनन्द की गरिमामयी उपस्थिति में विभिन्न कार्यक्रम हुए। अध्यक्षता लोकपाल डॉ.गणेश कुमार पाठक ने की। विशिष्ट अतिथि के रूप में वैश्विक हिन्दी महासभा के अंतरराष्ट्रीय अध्यक्ष डॉ. विजयानन्द, डॉ. जयराम सिंह एवं केदार अग्रवाल उपस्थित थे। समारोह का शुभारंभ अतिथियों द्वारा सरस्वती जी के प्रतिमा पूष्प अर्पित किया।

नियमित टीकाकरण से होती है बच्चों की सुरक्षा

अमन लेखनी समाचार

बलरामपुर। सोमवार को मुख्य चिकित्सा अधिकारी बलरामपुर डॉ मुकेश कुमार रस्तोगी ने जिला क्षय रोग चिकित्सालय में आयोजित नियमित टीकाकरण प्रशिक्षण का निरीक्षण किया। सीएमओ ने प्रशिक्षण हेतु आई एएनएम को निर्देशित किया कि सभी गर्भवती महिलाओं तथा बच्चों का टीकाकरण हेतु कार्ययोजना बना कर उनका टीकाकरण करें। उन्होंने कहा कि नवजात के स्वस्थ शरीर निर्माण के लिए उचित देखभाल बेहद जरूरी है। इसे सुनिश्चित करने में सबसे बड़ा योगदान नवजात की मां का होता है। किन्तु, इसमें थोड़ी सी लापरवाही बड़ी परेशानी का कारण बन जाती है और नवजात बार-बार बीमार होने लगता है। बार-बार बीमार होना कमजोर रोग-प्रतिरोधक क्षमता का संकेत है। इसलिए जन्म के बाद नवजात की रोग-प्रतिरोधक क्षमता समेत अन्य देखभाल को लेकर पूरी तरह सजग रहना जरुरी है। इसके लिए नियमित टीकाकरण को जरूरी माना गया है, इससे बच्चों के शरीर की रक्षा होती है। प्रशिक्षण में जिला प्रतिरक्षण अधिकारी डॉ अजय कुमार शुक्ला, जिला स्वास्थ्य शिक्षा अधिकारी अरविंद मिश्रा, डी एम सी शिखा श्रीवास्तव, वीसीसीएम श्याम मिश्रा आदि उपस्थित रहे।

जिलाधिकारी ने की राजनैतिक दलों के साथ बैठक

राजनैतिक दल आदर्श आचार संहिता का करें पालन: जिलाधिकारी

अमन लेखनी समाचार/उमेश दीक्षित

हमीरपुर।बैठक में जिलाधिकारी ने सभी राजनैतिक दलों के प्रतिनिधियों से अपील कि वे आयोग द्वारा दिये गये निदेशों का अनुपालन करते हुए प्रचार.प्रसार व अन्य गतिविधियों को सम्पादित करे, जिससे जनपद में सौहार्दपूर्ण निर्वाचन सम्पन्न कराया जा सके। उन्होंने कहा कि जनपद स्तर पर कन्ट्रोल रूम बनाया गया है, जहां पर अपनी शिकायतें राजनैतिक दल नोट करा सकते है, प्राप्त शिकायतों का त्वरित संज्ञान लेकर कार्यवाही की जायेगी। उन्होंने कहा कि कोई भी राजनैतिक दल किसी मतदान बूथ के दो सौ मीटर के दायरे के अन्दर में कार्यालय नही खोलेगा, राजनैतिक दल बिना अनुमति के सभा, जुलूश, रैली आदि का आयोजन नही कर सकेंगे। इस दौरान राजनैतिक दलों को व्यय सूची भी उपलब्ध करायी गयी। जिलाधिकारी ने कहा कि सभी दल व्यय सीमा के अन्दर ही खर्च कर सकते है। इसके अतिरिक्त अन्य सम्बन्धित बिन्दुओं पर भी जिलाधिकारी ने विस्तृत दिशा निर्देश दिये। इस अवसर पर अपर जिलाधिकारी वित्त एवं राजस्व, अपर जिलाधिकारी नमामि गंगे, अपर जिलाधिकारी न्यायिक, प्रभारी एम0सी0एम0सी0 सहायक निर्वाचन अधिकारी राजनीतिक दलों के प्रतिनिधि सहित अन्य संबंधित अधिकारी व कर्मचारी उपस्थित रहे।

त्रैमासिक योग प्रशिक्षण शिविर का समापन

अमन लेखनी सामाचार

ललितपुर/ललितपुर के बिरधा कस्बा स्थत श्री हनुमान गढ़ी मंदिर निर्माण समिति बिरधा ललितपुर मे उत्तर प्रदेश संस्कृत संस्थानम द्वारा योग प्रशिक्षक सौरभ नायक के निर्देशन में त्रैमासिक योग प्रशिक्षण शिविर का समापन आमंत्रित अतिथियों, योगाचार्य एवं प्रशिक्षार्थियों के साथ संपन्न हुआ उक्त अवसर पर केंद्रअध्यक्ष-: श्री राजकुमार शर्मा ने अपनी प्रसन्नता व्यक्त करते हुए संस्कृत संस्थान के पदाधिकारी श्री संस्थान के सचिव आदरणीय श्री जितेन्द्र कुमार ,निदेशक महोदय आदरणीय श्री विनय श्रीवास्तव तथा आदरणीय महेंद्र पाठक जी,कक्षा निरीक्षक आदरणीय श्री दिव्यरंजन जी ,आदरणीय शिवम् जी तथा अन्य अधिकारियो का मार्गदर्शन एवं सहयोग व कार्यक्रम के संचालन के लिए धन्यवाद दिया कार्यक्रम में योग अभ्यास के साथ-साथ अतिथियों का माल्यार्पण किया गया तथा अंत में विश्व शांति के लिए शांति पाठ से योग शिविर का समापन किया गया इस अवसर पर कार्यक्रम की अध्यक्षता कर रहे प्रधानाचार्य श्री राजकुमार शर्मा जी , विशिष्ट अतिथि जगदीश नेताजी, कुलदीप चौधरी, रामावतार सिंह, गया पांचाल, चंद्रकुमार राजपूत जी , अनुराग तिवारी तथा अन्य गणमान्य व्यक्ति उपस्थित रहे कार्यक्रम का संचालन श्री देवेंद्र कौशिक जी के द्वारा किया गया

राष्ट्रीय सेवा योजना कैंप के दूसरे दिन छत्रों को पढ़ाया गया स्वच्छता का पाठ

अमन लेखनी समाचार

बलरामपुर -बलरामपुर देहात के प्राथमिक विद्यालय रंजीतपुर में एमएलके पीजी कॉलेज की एनएसएस इकाई द्वारा चल रहे विशेष शिविर के द्वितीय दिन सोमवार को प्रथम सत्र में शिविर स्थान के आसपास मंदिरों, स्कूलों और कई सार्वजनिक स्थानो पर स्वयंसेवकों द्वारा व्यापक सफाई अभियान चलाया गया। द्वितीय दिवस के मुख्य अतिथि के रूप में मौजूद सिद्दार्थ विश्वविद्यालय के पूर्व डीन(समाजशास्त्र) डॉ अरुण कुमार सिंह ने दीप प्रज्वलित कर कार्यक्रम का शुभारंभ किया। मुख्य अतिथि ने छात्र छात्राओं को संबोधित करते हुए कहा कि हमारे दैनिक जीवन में स्वच्छता बहुत ही आवश्यक है। स्वच्छता को अपनाने से बीमारियां निकट नहीं आती हैं। कार्यक्रम की अध्यक्षता वनस्पति विज्ञान के पूर्व विभागाध्यक्ष प्रो जेपी तिवारी ने की। उन्होंने अपने उद्बोधन में दैनिक जीवन में स्वच्छता अपनाने की बात कही।

कार्यक्रम के द्वितीय सत्र में भाषण प्रतियोगिता का आयोजन किया गया। इस दौरान एनएसएस के मुख्य कार्यक्रमाधिकारी डॉ आलोक शुक्ला ने बताया कि शिविर के दूसरे दिन गांव में स्वच्छता अभियान चलाया गया। जिसमें छात्र छात्राओं के साथ गांव के लोगों ने भी प्रेरित होकर सहयोग किया। इस अवसर पर एनएसएस कार्यक्रम अधिकारी डॉ रमेश शुक्ल, डॉ जितेंद्र भट्ट, डॉ अनामिका सिंह सहित अम्बुज भार्गव, सौरभ तिवारी, हर्षितधर द्विवेदी आदि भारी संख्या में स्वयंसेवक और स्वयंसेविकाएं उपस्थित रहे।

पीएचसी में लगी हेल्थ एटीएम मशीन बंद

मरीजों को महंगे दामों में बाहर से करानी पड़ रही जांचे

अमन लेखनी समाचार/उमेश दीक्षित

भरुआ, सुमेरपुर। कस्बे के नवीन प्राथमिक स्वास्थ्य केंद्र में लाखों रुपए की कीमत से लगाई गई हेल्थ एटीएम मशीन महीनों से बंद है। इससे अब महज वजन ही तौला जा रहा है। मजबूरी में मरीजों को बाहर से महंगे दामों में जांच करानी पड़ रही है।

मरीजों को तुरंत जांच उपलब्ध कराने के मकसद से कस्बे के प्राथमिक स्वास्थ्य केंद्र में करीब दो साल पहले हेल्थ एटीएम मशीन लगाई गई थी। लेकिन मौजूदा समय में यह मशीन मरीजों के लिए बेमतलब साबित हो रही है। मौजूदा समय में इससे सिर्फ वजन ही तौला जा रहा है। जबकि इस मशीन से बीपी, शुगर, ऑक्सीमीटर, थमार्मीटर, हीमोग्लोबिन, वजन व हाइट की जांच की सुविधा है। सोमवार को जांच के लिए पहुंचे एनके यादव, संतोष कुमार, गोलू, दीपक यादव, उषा देवी ने बताया कि मशीन बंद होने से जांच नहीं हो सकी। जिससे मजबूरी में बाहर से महंगे दामों में जांच करानी पड़ी है। प्रभारी चिकित्सा अधिकारी डा. पुष्पेंद्र कुमार ने बताया कि कॉटेज खत्म होने व टेक्नीशियन के न होने से जांच प्रभावित हो रही है। अधिकारियों को पत्राचार किया गया है। जल्द ही हेल्थ एटीएम मशीन चालू कर दी जाएगी।

पुलिस द्वारा लोकसभा चुनाव में शांति पूर्वक माहौल में मतदान संपन्न कराए जाने के लिए पैदल मार्च

अमन लेखनी समाचार/शिवम सिंह

कुरारा,हमीरपुर।विकास खंड क्षेत्र के आधा दर्जन गांवो में थाना पुलिस द्वारा लोकसभा चुनाव में शांति पूर्वक माहौल में मतदान संपन्न कराए जाने के लिए पैदल मार्च किया गया। क्षेत्र के भौली, बचरौली, सिकरोड़ी, पतारा, झलोखर, पारा, कंडौर सहित कस्बा कुरारा में थाना प्रभारी योगेश तिवारी ने थाना पुलिस बल के साथ पैदल मार्च कर आम जनमानस को सुरक्षा का संदेश दिया। तथा शांति पूर्वक माहौल में मतदान संपन्न कराए जाने का संदेश दिया।

अधिकारियों ने मंडी का दौरा करके व्यवस्थाओं का किया निरीक्षण

स्ट्रांग रूम की शटरों की मरम्मत के दिए निर्देश

अमन लेखनी समाचार उमेश दीक्षित

हमीरपुर। लोकसभा चुनाव का बिगुल बजते ही प्रशासनिक अमले ने अपनी तैयारियों को तेज कर दिया है। सोमवार को अपर जिलाधिकारी राजस्व एवं वित्त की अगुवाई में एडीएम नमामि गंगे, अपर पुलिस अधीक्षक, एसडीएम सदर ने नवीन गल्ला मंडी सुमेरपुर का दौरा करके स्ट्रांग रूम, पोलिंग पार्टियों के रवाना होने पुलिस बल के नवीन गल्ला मंडी में रुकने आदि की विधिवत निरीक्षण करके मौके पर मौजूद पीडब्ल्यूडी के अधिशाषी अभियंता को आवश्यक दिशा निर्देश दिए।

सोमवार को अपर जिलाधिकारी राजस्व एवं वित्त अरुण कुमार मिश्रा, एडीएम नमामि गंगे सुरेश कुमार, अपर पुलिस अधीक्षक मायाराम वर्मा, एसडीएम सदर पवन प्रकाश पाठक ने सोमवार को दोपहर बाद नवीन गल्ला मंडी सुमेरपुर का दौरा करके स्ट्रांग रूम, पोलिंग पार्टियों के रवाना होने वाले स्थल, स्ट्रांग रूम की सुरक्षा में लगने वाले अर्धसैनिक बलों के ठहरने आदि की निरीक्षण करके मंडी सचिव को स्ट्रांग रूम की शटरों की मरम्मत करने के निर्देश दिए हैं। निरीक्षण के दौरान पीडब्ल्यूडी के अधिशाषी अभियंता, थानाध्यक्ष राकेश कुमार, मंडी के प्रधान लिपिक राकेश वर्मा, मंडी सहायक सुनील ओझा आदि मौजूद रहे।

खेत में कंकाल मिलने से मचा हडकंप पुलिस के साथ पंहुची फारेंसिक टीम

अमन लेखनी समाचार

मौदहा। बिवांर थाना क्षेत्र के बांधुर खुर्द गांव के एक युवक का कंकाल खेत में मिलने से हड़कंप मच गया। यह कंकाल गत वर्ष अप्रैल माह से लापता हुये युवक का बताया जा रहा है। परिजनों ने कपड़े देख कर लापता युवक की शिनाख्त की है। यह युवक बांधुर खुर्द गांव से लापता हुआ था। पुलिस ने कंकाल का डीएनए लेकर जांच के लिए भेजा है।

थानाध्यक्ष बिवांर ने बताया है कि चंद्रपाल वर्मा पुत्र स्वर्गीय रामदयाल वर्मा निवासी बांधुर खुर्द थाना बिवांर द्वारा सूचना दी गई थी कि गांव के बाहर जंगल में कंकाल व कुछ कपड़े मिले हैं जो उनके पुत्र अरविंद वर्मा 20 वर्ष के हो सकते हैं। जिसकी गुमशुदगी उनके द्वारा 6 अप्रैल 2023 को थाना बिवांर में दर्ज कराई गई थी। सूचना पर क्षेत्राधिकारी मौदहा व प्रभारी निरीक्षक बिवांर द्वारा मौके का निरीक्षण किया गया है। चंद्रपाल वर्मा द्वारा कपड़े (लोअर टी-शर्ट) की पहचान उनके पुत्र अरविंद वर्मा का बताया गया है। मौके पर फोरेंसिक टीम की सहायता से हड्डियों को सुरक्षित कर पोस्टमार्टम हेतु भेजा गया है।परिजनों द्वारा दिए जा रहे प्रार्थना पत्र के आधार पर अग्रिम विधिक कार्रवाई की जाएगी।

अमन लेखनी
(हिन्दी दैनिक)

स्वामी, प्रकाशक एवं मुद्रक श्रीमती अखिलेश सिंह द्वारा अवध एक्सप्रेस प्रकाशन, 434, सिविल लाइन, जेल रोड, उन्नाव, उत्तर प्रदेश से मुद्रित और ग्राम व पोस्ट-बनी, थाना- बन्थरा, लखनऊ-226401 (उ.प्र.) से प्रकाशित।

सम्पादक–
श्रीमती अखिलेश सिंह

समाचार सम्पादक –
रुद्र प्रताप सिंह

समाचार से संबंधित सभी विवादों का न्यायिक क्षेत्र लखनऊ होगा।

मो. - 9838159555, 9935457982

E-mail address
amanlekhaninews@gmail.com

सिटी स्पोर्ट्स

इंटरकॉलेज बैडमिंटन टूर्नामेंट में खिलाड़ियों ने किया शानदार प्रदर्शन

रायपुर। आईटीएम यूनिवर्सिटी रायपुर ने इंटरकॉलेज/यूनिवर्सिटी स्तरीय बैडमिंटन टूर्नामेंट आईटीएम बैडमिंटन कप 2024 का नवा रायपुर स्थित आईटीएम बैडमिंटन एकादमी में शानदार आयोजन किया गया। इसमें एकल वर्ग में कुल 21 प्रतिभागियों और युगल वर्ग में 9 प्रतिभागियों ने भाग लिया, जो राज्य के 13 कॉलेजों और विश्वविद्यालयों से आए हुए थे। एकल वर्ग में आईटीएम यूनिवर्सिटी के आदित्य रंजन गुप्ता खेल कौशल का प्रदर्शन करते हुए चैंपियन बने। आईटीएम यूनिवर्सिटी से संगीत मिश्रा ने भी सराहनीय प्रदर्शन किया और उपविजेता स्थान हासिल किया। युगल वर्ग में कड़ी प्रतिस्पर्धा देखने को मिली, जिसमें कनिष्क गांधी और वरुण कुमार जैन ने शीर्ष स्थान हासिल किया। आदित्य रंजन गुप्ता और अंश कुकरेजा ने उल्लेखनीय टीम वर्क का प्रदर्शन करते हुए उपविजेता का स्थान हासिल किया। टूर्नामेंट के पुरस्कार वितरण में विजेता खिलाड़ियों को ट्राफी से नवाजा गया। उद्घाटन कार्यक्रम में आशुतोष सिंह और हर्षिता पांडे बतौर अतिथि ने खिलाड़ियों का उत्साह बढ़ाया। कार्यक्रम में लक्ष्मी मूर्ति ने छात्रों को प्रोत्साहित करते हुए निकट भविष्य में बैडमिंटन अकादमी में छात्रों के लिए ग्रीष्मकालीन शिविर, अंतर-कॉर्पोरेट टूर्नामेंट और अंतर-स्कूल प्रतियोगिताओं के आयोजन की जानकारी दी। महानिदेशक ने बताया, आईटीएम बैडमिंटन अकादमी खेलो इंडिया द्वारा मान्यता प्राप्त है और खेल के साथ शिक्षा को बढ़ावा देने के उद्देश्य से मध्य भारत में सबसे बड़ी बैडमिंटन अकादमी के रूप में जानी जाती है। टूर्नामेंट का संचालन इवेंट प्रभारी प्रो. अरिजीत गोस्वामी, मनु प्रकाश मिश्रा, बरुण और बैडमिंटन अकादमी की पूरी टीम के सहयोग से कुशलतापूर्वक किया गया।

घर में चाहिए सकारात्मक वातावरण, इन वास्तु नियमों को माने, बनी रहेगी सुख-समृद्धि

वास्तु शास्त्र के अनुसार जिस घर में वास्तु दोष होता है उस घर में व्यक्ति को कई समस्याओं का सामना करना पड़ता है। वास्तु दोष के कारण परिवार के सदस्यों के बीच मतभेद, मानसिक तनाव, अत्यधिक खर्च जैसी समस्याएं भी होती हैं। इसके अलावा परिवार के सदस्यों की प्रगति में बाधा आने लगती है। इसके विपरीत जिस घर में कोई वास्तु दोष नहीं होता, उस घर में सकारात्मक माहौल, सुख-संपदा और समृद्धि बनी रहती है। वास्तुशास्त्र में कुछ ऐसे उपाय बताए गए हैं, जिनसे घर की नकारात्मकता को दूर किया जा सकता है।

इस दिशा में जनरेटर न रखें

घर के नक्शे के अनुसार उत्तर-पूर्व दिशा में जनरेटर रखना अच्छा नहीं माना जाता है। इसके कारण परिवार में प्रेम की कमी हो सकती है। जेनरेटर दक्षिण-पूर्व दिशा में रखना चाहिए। पूर्व दिशा में छोटे पौधे लगाना शुभ माना जाता है।

पानी की टंकी

यदि पानी की टंकी या बोरिंग का वायु कोण नजदीक हो तो यह घर में रहने वाले लोगों के लिए परेशानी का कारण बन सकता है। इस दिशा में पानी की टंकी होने से घर के लोगों को बीमारी, परेशानी, चोट और लंबी बीमारी का सामना करना पड़ सकता है। वायु कोण में किसी भी प्रकार का गड्ढा, जलस्त्रोत या टंकी का होना हानिकारक माना जाता है। घर की पूर्व दिशा में पानी का स्त्रोत होना अच्छा माना जाता है।

स्ट्रेस और मोटापा एक तरह से लाइफस्टाइल डिसऑर्डर और एक-दूसरे से कनेक्टेड हैं

साथ चलते हैं तनाव और मोटापा, जानें किस तरह बॉडी में स्टोर होता है फैट

क्या आप जानते हैं कि आप जितना ज्यादा स्ट्रेस लेते हैं, मोटापा भी उतना ही बढ़ता है। दरअसल, स्ट्रेस और मोटापा एक तरह से लाइफस्टाइल डिसऑर्डर और एक-दूसरे से कनेक्टेड हैं। बिजी लाइफस्टाइल में आजकल जितना तेजी से स्ट्रेस बढ़ रहा है, मोटापा भी उतनी ही तेजी से आ रहा है। कई रिसर्च में भी यह बात साबित हुई है। ऐसे में आइए जानते हैं स्ट्रेस और मोटापे में क्या कनेक्शन है और इससे क्या-क्या नुकसान हो सकते हैं।

तनाव से मोटापे का खतरा, कैसे

नेशनल लाइब्रेरी ऑफ मेडिसिन में पब्लिश एक स्टडी में बताया गया है कि मोटापा तनाव का कारण बनता है और तनाव मोटापे की। तनाव यानी स्ट्रेस कॉग्निटिव प्रोसेस जैसे सेल्फ रेगुलेशन प्रभावित करने का काम कर सकता है। इसकी वजह से कैलोरी, फैट और शुगर जैसे फूड्स की क्रेविंग बढ़ती है, जिससे शरीर सामान्य तरीके से काम नहीं कर पाता है। स्ट्रेस होने पर लेप्टिन और घ्रेलिन जैसे हार्मोन का उत्पादन बढ़ जाता है, जो भूख बढ़ाने के लिए जिम्मेदार होते हैं। ऐसे में बस खाने का मन करता है और ज्यादा खा लिया जाता है। इस ओवरइटिंग की वजह से मोटापा तेजी से बढ़ता है। ज्यादा समय तक स्ट्रेस में रहने से फिजिकल एक्टिविटीज भी कम होती है और बॉडी में फैट स्टोर हो जाता है। इससे नींद में भी कमी आती है, जो मोटापा बढ़ाने का कारण है।

तनाव लेने पर बढ़ती हैं अनहेल्दी हैबिट्स

स्ट्रेस में बॉडी में कॉर्टिसोल का लेवल बढ़ जाता है, जिसकी वजह से अनहेल्दी फूड्स की क्रेविंग बढ़ती है। ऐसे में इमोशनल ईटिंग होती है, जिससे वजन बढ़ सकता है। जब भी हम तनाव में होते हैं तो असंतुलित चीजें खाने लगते हैं। ऐसे ही तनाव में खाना न खाने की आदत भी डेवलप होती है, इससे अचानक से भूख बढ़ती है और ज्यादा खा लेते हैं।

रोकना के लिए करें ये उपाय

1. क्रॉनिक स्ट्रेस जैसी समस्याओं को अनदेखा करने की गलती न करें।
2. स्ट्रेस से बचने के लिए योग, मेडिटेशन पर ध्यान दें। वर्कआउट-एक्सरसाइज को दिनचर्या का हिस्सा बनाएं।
3. स्ट्रेस ईटिंग अवॉइड करें। अपने आसपास हेल्दी चीजों को रखें, जिससे जरूरत पड़ने पर जंक फूड्स की बजाय सीड्स, नट्स जैसी चीजें खा सकें।
4. स्ट्रेस ईटिंग को अवॉइड करने के लिए फुट मसाज ले सकते हैं, जो बेहद फायदेमंद है।
5. स्ट्रेस ईटिंग से बचने के लिए रिलैक्स होना और ध्यान भटकाना जरूरी होता है। इसमें ब्लैक टी आपकी मदद कर सकता है।

चेहरे पर जमा हो गई एक्सट्रा चर्बी, करें ये योगासन, पतला और खूबसूरत दिखेगा फेस

आजकल हर दूसरा व्यक्ति वजन बढ़ने की समस्या से परेशान हैं। मोटापे के कारण पेट, कमर, जांघों और हाथ-पैरों के आसपास चर्बी जमा होने लगती है। इतना ही नहीं, कई लोगों के चेहरे पर भी फैट जमा हो जाता है। चेहरे का फैट देखने में बहुत खराब लगता है। इसकी वजह से आपकी पर्सनालिटी भी खराब हो सकती है। कई बार इसकी वजह से उम्र ज्यादा लगने लगती है। चेहरे के फैट को छिपाने के लिए लोग कई तरह के उपाय आजमाते हैं। लेकिन गालों पर जमा चर्बी और डबल चिन से छुटकारा पाना थोड़ा मुश्किल होता है। अगर आप भी इस तरह की समस्या से परेशान हैं, तो योग का सहारा ले सकते हैं।

भुजंगासन

भुजंगासन करने के लिए योगा मैट पर पेट के बल लेट जाएं। अपनी कोहनियों को कमर से सटा के रखें और हथेलियां ऊपर की ओर रखें। अब धीरे-धीरे सांस भरते हुए, अपनी छाती को ऊपर की ओर उठाएं। उसके बाद अपने पेट को धीरे-धीरे ऊपर उठा लें। इस स्थिति में 30 सेकंड तक रहें। अब सांस छोड़ते हुए, सिर को धीरे-धीरे जमीन की ओर नीचे लाएं। इस प्रक्रिया को आप 3 से 5 बार दोहराएं।

सिंहासन

इस आसन को करने के लिए सबसे पहले योगा मैट पर घुटनों के बल बैठ जाएं। अपने दोनों पैरों के पंजों को मिलाकर रखें। अब अपने दोनों हाथों की हथेलियों को जमीन पर रखें। इस दौरान आपके हाथ और कोहनियां बिल्कुल सीधे होने चाहिए। अब अपने मुंह को खोलें। जीभ को बाहर निकालें और नीचे की तरफ लाएं। अब आपको शेर ही तरह दहाड़ लगानी है। इस प्रक्रिया को आप 3 से 5 बार दोहराएं।

उष्ट्रासन

इस आसन को करने के लिए सबसे पहले योगा मैट पर घुटनों के बल बैठ जाएं। अब अपने हाथों को कूल्हों पर रखें। इसके बाद अपने घुटनों पर खड़े हो जाएं। अब कमर से शरीर को पीछे की तरफ लें जाएं। अपने दोनों हाथों से पैरों की एड़ियों को पकड़ लें। इस स्थिति में 30-60 सेकंड तक रुकें। फिर सांस छोड़ते हुए धीरे-धीरे प्रारंभिक अवस्था में आ जाएं।

फिश पोज योगा

सबसे पहले अपना मुंह बंद करें और गालों को अंदर की तरफ खींचें। ऐसा करते हुए आपको मछली की तरह का शेप बनाना है। अब इस मुद्रा में रहते हुए मुस्कुराने का प्रयास करें। 15 से 20 सेकंड के लिए इसी मुद्रा में रहें। इसके बाद अपने गालों 5 सेकंड का आराम दें। इस प्रक्रिया को आप 5 से 10 बार दोहराएं।

बिजी लाइफस्टाइल के कारण हेयर की रूक गई ग्रोथ, ये टिप्स करें फॉलो

कई लोगों को लंबे और खूबसूरत बाल पसंद होते हैं। लंबे और घने बाल आपकी पर्सनालिटी को भी बेहतर बनाते हैं। आज की इस खराब लाइफस्टाइल और प्रदूषण के कारण बाल झड़ने की समस्या काफी अधिक बढ़ गई है। साथ ही कई लोगों के बालों की ग्रोथ भी बहुत धीरे होती है। इस कारण से उनके बाल जल्दी नहीं बढ़ते हैं और पतले बालों की समस्या भी होने लगती है।

बालों को लंबा करने के लिए उनकी देखभाल करना जरूरी है। बेहतर देखभाल से ही आप अपने बालों को लंबा कर सकते हैं। नियमित रूप से इन उपाय को करने से आपके बालों की ग्रोथ बढ़ेगी। साथ ही बाल झड़ना या टूटने जैसी समस्या से भी आपको राहत मिलेगी। आइए जानते हैं कि कैसे आप महीने भर में लंबे बाल कर सकते हैं।

तेल से करें मालिश

बालों को लंबा बनाने के लिए नियमित रूप से बालों में तेल की मालिश करना ज़रूरी है। अक्सर बिजी लाइफस्टाइल के कारण हम अपने बालों में तेल डालना भूल जाते हैं और बिना तेल डाले ही बाल धो लेते हैं। बालों को सेहतमंद रखने के लिए शैंपू करने से 1-2 घंटे पहले बालों में तेल की मालिश करें। आप नारियल तेल, बादाम तेल, रोजमेरी तेल जैसे तेलों का इस्तेमाल कर सकते हैं।

रोज बाल धोने से बचें

आज के समय में प्रदूषण और धूल-मिट्टी के कारण हमारे बाल बहुत अधिक खराब हो जाते हैं और उन्हें धोने की ज़रूरत होती है। ऐसे में कई लोग रोज बाल धोते हैं या 1 दिन छोड़कर बाल धोना पसंद करते हैं। बालों को अधिक धोने से स्कैल्प कमजोर होता है और बालों की जड़ भी प्रभावित होती है। ऐसे में हफ्ते में 1-2 बार ही बाल धोएं।

बालों को ट्रिम करवाएं

अक्सर बालों को बढ़ाने के लिए हम सालों तक बालों को ट्रिम नहीं करवाते हैं। लेकिन ऐसा करना गलत है क्योंकि बालों की ग्रोथ के लिए बालों को ट्रिम करना जरूरी है। ऐसे में आप हर 3-4 महीने बालों को ट्रिम ज़रूर करवाएं।

हाइड्रेशन है ज़रूरी : बाल न बढ़ने का एक कारण डिहाइड्रेशन भी है। हमारे शरीर को पर्याप्त पानी की जरूरत होती है लेकिन कई बार हम आपने हाइड्रेशन का ध्यान नहीं रखते हैं। इस कारण से शरीर में डिहाइड्रेशन की समस्या हो जाती है।

बुध का मीन राशि में प्रवेश, इन राशियों को नीच भंग योग बनने से मिलेगा भरपूर लाभ

ग्रहों के राजकुमार बुध एक निश्चित अवधि के बाद किसी न किसी राशि में प्रवेश करते हैं। इसका असर 12 राशियों पर पड़ता है। बुध ग्रह 15 मार्च को मीन राशि में प्रवेश कर गए हैं। बुध के गुरु राशि में प्रवेश करने से कई राशि के जातकों को लाभ मिलेगा, तो कुछ राशि के जातकों को संभलकर रहने की जरूरत है। ज्योतिष शास्त्र के अनुसार, मीन राशि बुध ग्रह की नीच राशि है। इस राशि में 15 मार्च को बुध उदय हो रहे हैं। वहीं मीन राशि के स्वामी केंद्र भाव में विराजमान है। ऐसे में नीच भंग नामक राजयोग का निर्माण हो रहा है। 26 मार्च तक बुध इस राशि में रहेंगे। इसके बाद मेष राशि में प्रवेश कर जाएंगे।

मकर राशि

बुध का गोचर तीसरे भाव में नीच भंग योग बन रहा है, क्योंकि इस राशि में राहु भी विराजमान है। ऐसे में इस राशि के जातकों को विशेष लाभ मिल सकता है। राजयोग बनने से इस राशि के जातकों को कई गुना अधिक फल मिलने वाला है। भाग्य का पूरा साथ मिलेगा। बिगड़े हुए काम एक बार फिर से बनने शुरू हो जाएंगे। इसके साथ ही नौकरी और बिजनेस में अपार सफलता लाभ मिलेगा। इसके साथ ही शनि आपके छठे भाव में है, जिससे खूब धन लाभ मिलने वाला है।

तुला राशि

नीच भंग योग इस राशि के छठे भाव में बन रहा है। बुध इस राशि के जातकों को अगले 11 दिनों में बहुत कुछ देकर जाने वाले हैं। इस अवधि में भाग्य का पूरा साथ मिलेगा। इसके साथ ही विदेश जाने का मौका मिल सकता है। इसके साथ ही करियर में खूब लाभ मिलने वाला है। धन बचत करने में भी कामयाब होंगे। प्रतियोगी परीक्षा की तैयारी कर रहे छात्रों को भी सफलता हासिल हो सकती है। स्वास्थ्य भी अच्छा रहने वाला है।

कर्क राशि

इस राशि के जातकों के लिए भी नीच भंग योग लाभकारी सिद्ध हो सकता है। ऐसे में इस राशि के जातकों को जबरदस्त धन लाभ मिल सकता है। परिवार के साथ अच्छा समय बीतेगा। इसके साथ ही आप अपनी वाणी कौशल से हर क्षेत्र में सफलता पा सकते हैं। इसके अलावा फिल्म इंडस्ट्री, मॉडलिंग, सोशल मीडिया के क्षेत्रों में भी लाभ मिलने के आसार नजर आ रहे हैं।

इस लेख में दी गई किसी भी जानकारी की सटीकता की गारंटी नहीं है।

खोलने और बंद करते समय डोर से आ रही ज्यादा आवाज? दूर करने ये टिप्स आएंगे काम

कई बार घर का दरवाजा जरूरत से ज्यादा आवाज करने लगता है। पहले तो दरवाजे से कुछ आवाज आती है लेकिन धीरे-धीरे पूरा दरवाजा जाम हो जाता है और जरूरत से ज्यादा आवाज होने लगती है। कुछ लोग इस समस्या के कारण दरवाजे बदल लेते हैं। ऐसे में आज हम आपकी समस्या का समाधान करने के लिए कुछ उपाय बताएंगे, जिससे दरवाजे में आवाज आना बंद हो जाएगी और आपको दरवाजा बदलने की जरूरत नहीं पड़ेगी।

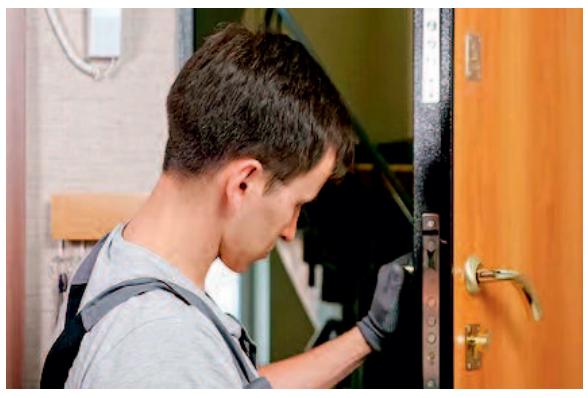

दरवाजे से आवाज क्यों आ रही है

जब दरवाजे की दरारों से तेल ख़त्म हो जाता है तो वह चर-चर, चूं-चूं जैसी चरमराने वाली आवाजें निकालने लगती है। दरवाजे में लगे नट में जंग लगने के कारण भी ऐसा होता है। ऐसा इसलिए हो सकता है क्योंकि दरवाजा बहुत पुराना है या उसकी ठीक से देखभाल नहीं की गई है।

हेयर स्प्रे लगाएं

अगर दरवाजा बहुत ज़्यादा आवाज करता है, तो उसके जोड़ों या कब्ज़ों पर हेयर स्प्रे छिड़कें। इससे शोर कम होगा।

साबुन

दरवाजे से आने वाली आवाज को रोकने के लिए आप साबुन रगड़ सकते हैं। साबुन में मौजूद तत्व चिकनाई पैदा करते हैं, जिससे यह आसानी से बंद और खुल जाता है। किनारों पर साबुन को अच्छी तरह से रगड़ें और स्क्रू को फ्रेम से जोड़ दें। आवाज अपने आप फीकी पड़ने लगेगी।

पेट्रोलियम जेली

आपने रूखी त्वचा और होठों पर पेट्रोलियम जेली का इस्तेमाल किया होगा, लेकिन आप इससे दरवाजे की आवाजों से भी छुटकारा पा सकते हैं। उंगलियों की मदद से डोर नट पर पेट्रोलियम जेली लगाएं।

टैलकम पाउडर

आप टैलकम पाउडर या बेबी पाउडर की मदद से चीखते दरवाज़े को ठीक कर सकते हैं। यह बहुत मुलायम होता है और लगाने पर दरवाजे की खुरदुरी सतह चिकनी हो जाती है। यदि आपके दरवाजे की ग्रीस ख़त्म हो गई है, तो आप जोड़ों पर पाउडर छिड़क सकते हैं।

जैतून का तेल

ये तेल आपकी इस समस्या को भी ठीक कर सकता है। ड्रॉप की मदद से आप इसे अखरोट पर लगाएं। फिर एक सूती कपड़े को तेल में भिगोकर अखरोट पर छोड़ दें। धीरे-धीरे आवाज ख़त्म हो जाएगी।

ग्रीस

ग्रीस कठोर और जाम दरवाजे के कब्जों को ठीक करने में भी मदद करता है। दरवाजे पर ग्रीस की कुछ बूंदें रगड़ें, इससे आवाज अपने आप बंद हो जाएगी।