दैनिक
लखनऊ से प्रकाशित एवं उ.प्र., बिहार, झारखण्ड, मध्यप्रदेश, राजस्थान, दिल्ली में प्रसारित
RNI-UPHIN/2014/58471

अमन लेखनी

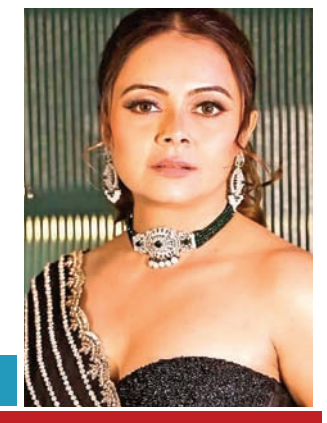

अजय देवगन की फिल्में दूरदर्शन पर होंगी प्रसारित

देवलीना किरदार का प्रकार रखता है मायने .....

वर्ष : 10 | अंक : 204 | लखनऊ, 04 जुलाई, गुरूवार 2024 | पृष्ठ : 08 | मूल्य : 2.00 रुपए

विकास का नया अध्याय गढ़ेगा भारत : पीएम मोदी

पिछले दस साल तो एपेटाइजर रहे, मेन कोर्स तो अब शुरू हुआ है

एजेंसी / अमन लेखनी समाचार

नई दिल्ली, राज्यसभा में अपने संबोधन के दौरान नरेंद्र मोदी ने कहा कि कुछ लोगों को ऑटो पायलट पर सरकार चलाने की आदत रही है, लेकिन हम परिश्रम में विश्वास रखते हैं। हम आने वाले सालों में विकास कार्यों की गति और विस्तार बढ़ाएंगे। उन्होंने कहा कि पिछले दस साल तो हमारे लिए एपेटाइजर रहे, मेन कोर्स तो अब शुरू हुआ है। मोदी ने कहा कि हम भारत में विकास का नया अध्याय गढ़ना चाहते हैं। उन्होंने कहा कि एमएसपी समेत किसानों को लाभ पहुंचाने की दिशा में हमने पुराने सारे रिकॉर्ड तोड़ दिए।

विपक्ष पर वार करते हुए मोदी ने कहा कि कांग्रेस की सरकार के कार्यकाल में किसानों की कर्जमाफी के बहुत ढोल पीटे गए और उन्हें गुमराह करने का भरसक प्रयास किया गया, उनकी इस योजना का लाभ जरूरतमंद एवं छोटे गरीब किसानों तक पहुंचा ही नहीं। उन्होंने कहा कि पिछले दस साल में हम किसानों को तीन लाख करोड़ रुपये दे चुके हैं। उन्होंने कहा कि मेरे देश के लोगों ने ढीशङ्कश्रेंल्ली को प्राथमिकता दी है। मेरे देश की जनता ने भ्रम की राजनीति को नकार दिया है। मेरे देश की जनता ने भरोसे की राजनीति पर जीत की मुहर लगा दी है।

नरेंद्र मोदी ने कहा कि जब लोकसभा में जब हमारी सरकार की तरफ से कहा गया कि हम 26 नवंबर को संविधान दिवस के रूप में मनाएंगे तो मैं हैरान हूं कि जो आज संविधान की प्रति लेकर घूमते रहते हैं, दुनिया में लहराते रहते हैं, उन्होंने विरोध किया था कि 26 जनवरी तो है, फिर संविधान दिवस क्यों लाएं? उन्होंने कहा कि आज संविधान दिवस के माध्यम से स्कूलों और कॉलेजों ?को संविधान की भावना को, संविधान की रचना में क्या भूमिका रही है, देश के गणमान्य महापुरुषों ने संविधान के निर्माण में किन कारणों से कुछ चीजों को छोड़ने का निर्णय किया और किन कारणों से कुछ चीजों को स्वीकार करने का निर्णय किया इसके विषय में विस्तार से चर्चा हो।

मोदी ने कहा कि एक व्यापक रूप से संविधान के प्रति आस्था का भाव जगे और संविधान के प्रति समझ विकसित हो। संविधान हमारी प्रेरणा रहे इसके लिए हम कोशिश करते रहे हैं। उन्होंने कहा कि ये चुनाव 10 वर्ष की सिद्धियों पर तो मोहर है ही लेकिन इस चुनाव में भविष्य के संकल्पों के लिए भी देश की जनता ने हमें चुना है। क्योंकि देश की जनता का एक मात्र भरोसा हम पर होने के कारण उन्होंने आने वाले सपनों को, संकल्पों को सिद्ध करने के लिए हमें परिश्रम में अवसर दिया है।

उन्होंने कहा कि जब हम दुनिया की तीसरी सबसे बड़ी अर्थव्यवस्था बनेंगे तो निश्चित रूप से न केवल भारत, बल्कि दुनिया भर में हर पहलू पर सकारात्मक प्रभाव पड़ेगा। हम वैश्विक मानचित्र पर भारतीय कंपनियों, स्टार्टअप और उद्योगों के अद्वितीय उद्भव की कल्पना करते हैं। मेरा दृढ़ विश्वास है कि हमारे टियर-2 और टियर-3 शहर हमारे तीसरे कार्यकाल में विकास इंजन के रूप में एक महान भूमिका निभाएंगे। मोदी ने कहा कि जो ये मानते हैं कि इसमें क्या है, ये तो होने ही वाला है, ये तो अपने आप हो ही जाएगा... ऐसे विद्वान हैं। ये लोग ऐसे हैं, जो ऑटो पायलट मोड में, रिमोट कंट्रोल सरकार चलाने के आदी हैं। ये कुछ करने धरने में विश्वास नहीं रखते, ये इंतजार करना जानते हैं। लेकिन हमारा परिश्रम में

सुप्रीम कोर्ट ने त्वरित सुनवाई के संवैधानिक अधिकार पर दिया जोर

एनआईए को देरी के लिए लगाई फटकार

एजेंसी / अमन लेखनी समाचार

नई दिल्ली, त्वरित सुनवाई का संवैधानिक अधिकार कथित अपराध की गंभीरता पर निर्भर नहीं हो सकता है, सुप्रीम कोर्ट ने बुधवार को जाली मुद्रा मामले में मुकदमा चलाने में देरी के लिए राष्ट्रीय जांच एजेंसी (एनआईए) को कड़ी फटकार लगाई। न्यायमूर्ति जेबी पारदीवाला और न्यायमूर्ति उज्जल भुइयां की पीठ ने कथित अपराध की गंभीरता के बावजूद, भारतीय संविधान के अनुच्छेद 21 के तहत त्वरित सुनवाई के संवैधानिक अधिकार को रेखांकित किया, क्योंकि इसने मामले में आरोपी को जमानत दे दी।

पीठ ने जोरदार टिप्पणी करते हुए कहा कि आप एनआईए हैं। कृपया न्याय का मजाक न बनाएं।' चार साल हो गये, और मुकदमा शुरू नहीं हुआ। ऐसा नहीं किया गया। आरोपी ने जो भी अपराध किया है, उसे त्वरित सुनवाई का अधिकार है। आदेश में कहा गया कि चाहे कितना भी गंभीर अपराध क्यों न हो, आरोपी को त्वरित सुनवाई का अधिकार है, जैसा कि भारत के संविधान के तहत निहित है। हम आश्वस्त हैं कि जिस तरह से अदालत और अभियोजन एजेंसी इस मामले में आगे बढ़ी है, उससे त्वरित सुनवाई का अधिकार कुंठित हो गया है, जिससे अनुच्छेद 21 का उल्लंघन हुआ है।

अदालत फरवरी 2024 के बॉम्बे हाई कोर्ट के आदेश के खिलाफ एक अपील पर सुनवाई कर रही थी, जिसमें जावेद गुलाम नबी शेख को जमानत देने से इनकार कर दिया गया था। उन्हें 2020 में मुंबई पुलिस ने गिरफ्तार कर लिया था, जिससे कथित तौर पर पाकिस्तान से आए नकली नोटों की बरामदगी हुई थी। एनआईए ने बाद में जांच का नियंत्रण अपने हाथ में लेते हुए दावा किया कि शेख ने फरवरी 2020 में दुबई का दौरा किया था और वहां नकली मुद्रा प्राप्त की थी।

मौसम

अधिकतम तापमान 43.c

न्यूनतम तापमान 29.c

बाजार

सोना 7,077/ g

चांदी 96/ g

सेंसेक्स 75,410.39

निफटी 22,957.10

शेख हसीना ने बांग्लादेश-भारत संबंधों को दक्षिण एशिया के लिए एक मिसाल बताया

एजेंसी / अमन लेखनी समाचार

नई दिल्ली, प्रधानमंत्री शेख हसीना ने मंगलवार को कहा कि भारत और बांग्लादेश के बीच द्विपक्षीय संबंधों को दक्षिण एशियाई क्षेत्र के लिए एक मिसाल के रूप में देखा जा सकता है। हसीना ने यह टिप्पणी भारतीय नौसेना प्रमुख एडमिरल दिनेश के त्रिपाठी के साथ शिष्टाचार भेंट के दौरान की। एडमिरल त्रिपाठी ने 30 जून को बांग्लादेश की पांच दिवसीय यात्रा शुरू की, जिसका उद्देश्य द्विपक्षीय रक्षा संबंधों को मजबूत करना और समुद्री क्षेत्र में सहयोग के नए रास्ते तलाशना है। प्रधानमंत्री के प्रेस सचिव नईमुल इस्लाम खान ने शेख हसीना के हवाले से कहा, बांग्लादेश और भारत ने बातचीत के जरिए कई समस्याओं का समाधान किया है। यह संबंध कई अन्य पड़ोसी देशों के लिए एक आदर्श और मिसाल बन सकता है। हसीना ने कहा कि दोनों पड़ोसियों ने भूमि सीमा और समुद्री सीमा जैसे लंबित मुद्दों को सुलझा लिया है। त्रिपाठी ने कहा कि उन्हें बांग्लादेश में घर जैसा महसूस हुआ, क्योंकि प्रकृति की दृष्टि से बांग्लादेश और भारत के बीच बहुत कम अंतर हैं।

हाथरस घटना की होगी न्यायिक जांच, कोई भी दोषी हो सजा मिलेगी : सीएम योगी

एजेंसी / अमन लेखनी समाचार

हाथरस, उत्तर प्रदेश के मुख्यमंत्री योगी आदित्यनाथ ने मंगलवार को एक धार्मिक मण्डली में भगदड़ के बाद 121 लोगों की जान लेने के बाद बुधवार को हाथरस का दौरा किया। इससे पहले, राज्य सरकार ने त्रासदी में मारे गए लोगों के परिवारों को 2 लाख के मुआवजे की घोषणा की थी। हाथरस में यूपी के सीएम आदित्यनाथ ने अधिकारियों के साथ बैठक की। इससे पहले योगी ने अस्पताल में घायलों से भी मुलाकात की। मुख्यमंत्री ने कहा कि हमारी प्राथमिकता बचाव और ऑपरेशन पर ध्यान केंद्रित करने की थी। कुल 121 श्रद्धालुओं की जान जा चुकी है। वे यूपी, हरियाणा, एमपी और राजस्थान से थे। 121 मृतकों में से 6 अन्य राज्यों के थे। 31 घायलों का इलाज चल रहा है और लगभग सभी लोग खतरे से बाहर हैं।

योगी ने बताया कि मेरी कई चश्मदीदों से बातचीत हुई और उन्होंने मुझे बताया कि यह घटना कार्यक्रम खत्म होने के बाद हुई जब सत्संग के प्रचारक मंच से नीचे आ रहे थे, अचानक कई महिलाएं उन्हें छूने के लिए उनकी ओर बढ़ने लगीं और तभी 'सेवादार' उन्हें रोका, जिसके कारण यह हादसा हुआ। प्रशासन को सेवादारों ने अंदर नहीं घुसने दिया। उन्होंने कहा कि हमने एडीजी आगरा के नेतृत्व में एक एसआईटी का गठन किया है। इसने एक प्रारंभिक रिपोर्ट प्रस्तुत की है। उन्हें इसकी गहराई से जांच करने को कहा गया है। ऐसे कई पहलू हैं जिनकी जांच की जरूरत है।' उन्होंने कहा कि राज्य सरकार ने न्यायिक जांच कराने का भी निर्णय लिया है, जिसका नेतृत्व उच्च न्यायालय के सेवानिवृत्त न्यायाधीश करेंगे। इसमें प्रशासन और पुलिस के सेवानिवृत्त वरिष्ठ अधिकारी भी शामिल होंगे।

सीएम ने न्यायिक जांच का ऐलान करते हुए कहा कि इस मामले में जो भी दोषी होगा उसके खिलाफ कड़ी कार्रवाई की जाएगी। उन्होंने कहा कि इस कार्यक्रम में जो सज्जन अपना उपदेश देने आए थे उनकी कथा संपन्न होने के बाद, उनके मंच से उतरने के पर, उन्हें छूने के लिए महिलाओं का एक दल आगे बढ़ा तभी उनके पीछे एक भीड़ गई। इसी दौरान वे एक-दूसरे के ऊपर चढ़ते गए। सेवादार भी लोगों को धक्का देते रहे जिसके कारण यह हादसा हुआ।

संक्षिप्त समाचार

राहुल, पवार ने इंडिया गठबंधन को मजबूत करने के संबंध में चर्चा की

एजेंसी / अमन लेखनी समाचार

नई दिल्ली, कांग्रेस नेता राहुल गांधी ने मंगलवार को राष्ट्रवादी कांग्रेस पार्टी (शरदचंद्र पवार) के प्रमुख शरद पवार और महाराष्ट्र के कुछ अन्य विपक्षी नेताओं से मुलाकात की और इंडिया गठबंधन को मजबूत करने के तरीकों पर चर्चा की। पवार ने संसद भवन परिसर में लोकसभा में विपक्ष के नेता गांधी से मुलाकात की। सूत्रों ने बताया कि महाराष्ट्र में महा विकास आघाडी (एमवीए) गठबंधन को मजबूत करने के तरीकों और राज्य की राजनीतिक स्थिति पर भी चर्चा की गई। महाराष्ट्र में इस वर्ष के अंत में विधानसभा चुनाव प्रस्तावित है।

चार दिनों में 74,000 से अधिक श्रद्धालुओं ने किए बाबा बर्फानी के दर्शन

टूटे अब तक के सारे रिकॉर्ड

एजेंसी / अमन लेखनी समाचार

नई दिल्ली, अमरनाथ यात्रा ने पहले चार दिनों में 74,000 का आंकड़ा पार करके पिछले साल का रिकॉर्ड तोड़ दिया। वार्षिक श्री अमरनाथ यात्रा के पहले चार दिनों में, देश के विभिन्न हिस्सों से 74,696 तीर्थयात्रियों ने भगवान शिव की पवित्र गुफा में दर्शन किए। मंगलवार को 22,715 तीर्थयात्रियों ने पवित्र अमरनाथ गुफा में प्राकृतिक रूप से बने शिव लिंग के दर्शन किये। यात्रा शुरू होने के बाद पहले चार दिनों के दौरान गहरे हिमालय में स्थित पवित्र पर्वत गुफा मंदिर के दर्शन करने वाले तीर्थयात्रियों की कुल संख्या 74,696 तक पहुंच गई है।

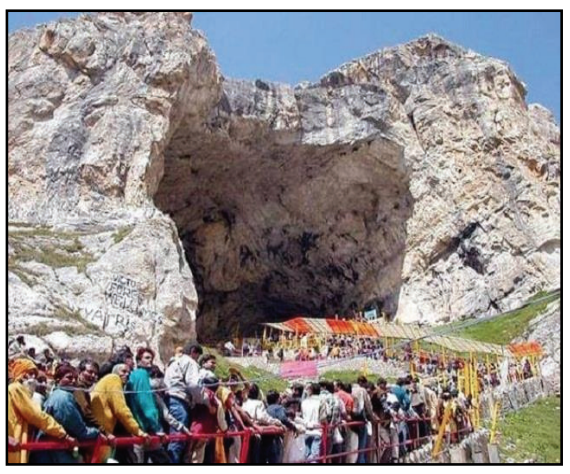

यात्रा के सुचारू संचालन के लिए कड़ी सुरक्षा व्यवस्था और बड़े पैमाने पर सुविधाएं लगाई गई हैं। पुलिस, केंद्रीय रिजर्व पुलिस बल, भारत-तिब्बत सीमा पुलिस और अन्य अर्धसैनिक बलों के लगभग एक लाख सुरक्षाकर्मियों को जम्मू आधार शिविर से कश्मीर आधार शिविरों तक तैनात किया गया है। 5,000 से अधिक तीर्थयात्रियों का 7वां जत्था, जो आज जम्मू में भगवती नगर यात्री निवास आधार शिविर से रवाना हुआ, कल दोनों शिविरों से अपनी पैदल यात्रा शुरू करेगा, जिसमें हजारों अन्य लोग भी शामिल हैं जो पहले ही अमरनाथ गुफा तीर्थ के लिए आज के पंजीकरण के साथ श्रीनगर पहुंच चुके हैं।

52 दिवसीय अमरनाथ जी यात्रा इस वर्ष 19 अगस्त को श्रावण पूर्णिमा के शुभ अवसर पर समाप्त होगी, जो रक्षा बंधन के त्योहार के साथ भी मेल खाता है। पिछले वर्ष 4.5 लाख से अधिक तीर्थयात्रियों ने गुफा मंदिर में दर्शन किये। वहीं, सेना प्रमुख जनरल उपेंद्र द्विवेदी ने बुधवार को जम्मू-कश्मीर में सुरक्षा स्थिति और नियंत्रण रेखा पर सैनिकों की अभियान संबंधी तैयारियों का जायजा लिया। अधिकारियों ने यह जानकारी दी। तीस जून को 30वें सेना प्रमुख के तौर पर पदभार संभालने के बाद यह जम्मू क्षेत्र की उनकी पहली यात्रा है।

अधिकारी जुलाई 2025 तक राज्य में भूमि सर्वेक्षण पूरा करें :नीतीश कुमार

एजेंसी / अमन लेखनी समाचार

पटना। बिहार के मुख्यमंत्री नीतीश कुमार ने बुधवार को राजस्व एवं भूमि सुधार विभाग के अधिकारियों को राज्य भर में चल रहे भूमि सर्वेक्षण एवं बंदोबस्त के कार्य में तेजी लाने और जुलाई 2025 तक यह कार्य पूरा करने को कहा। कुमार ने कहा कि राज्य सरकार ने 2013 में राज्य भर में विशेष हवाई सर्वेक्षण और भूमि का बंदोबस्त शुरू किया था। राजस्व एवं भूमि सुधार विभाग के नव नियुक्त कर्मचारियों को नियुक्ति पत्र वितरित करने के लिये आयोजित एक कार्यक्रम में मुख्यमंत्री ने कहा, यह सर्वविदित तथ्य है कि राज्य में अपराध की 60 प्रतिशत से अधिक घटनाएं मुख्यतः भूमि संबंधी विवादों के कारण होती हैं। अब 9,888 और अधिकारियों की नियुक्ति के साथ, विभाग को जुलाई 2025 तक राज्य भर में भूमि का विशेष सर्वेक्षण और बंदोबस्त पूरा करना होगा। मुख्यमंत्री ने पटना में 20 नवनियुक्त अधिकारियों को नियुक्ति पत्र वितरित किये। कुमार ने कहा, विशेष सर्वेक्षण और बंदोबस्त के पीछे हमारा मुख्य उद्देश्य राज्य में भूमि विवाद के मामलों को कम करना है। सरकार ने भूमि विवाद के मामलों को कम करने के लिए कई कदम उठाए हैं।

मणिपुर के हिस्सों में भारी बारिश के कारण आई बाढ़, स्कूल बृहस्पतिवार तक रहेंगे बंद

एजेंसी / अमन लेखनी समाचार

मणिपुर, इंफाल पश्चिम और इंफाल पूर्व जिलों में लगातार बारिश के कारण दो प्रमुख नदियों के तटबंध टूटने के बाद कई स्थानों पर बाढ़ आ गई है। अधिकारियों ने बुधवार को यह जानकारी दी। अधिकारियों ने बताया कि राज्य सरकार ने बाढ़ की स्थिति को देखते हुए बुधवार को सभी सरकारी कार्यालयों में अवकाश घोषित कर दिया है, जबकि स्कूल बृहस्पतिवार तक बंद रहेंगे। एक वरिष्ठ अधिकारी ने बताया कि इम्फाल पश्चिम में सिंगजामेई ओइनम थिंगल में इम्फाल नदी के तटबंध तथा इम्फाल पूर्व में केइराओ के कुछ हिस्सों और कोंगबा इरोंग में कोंगबा नदी के तटबंध टूट गये। इम्फाल पूर्व में सावोमबंग और क्षेत्रेइगाओ के कुछ हिस्सों में इरिल नदी का पानी उफान पर है। अधिकारी ने कहा, भारी मात्रा में नदी का पानी आवासीय इलाकों में घुस गया है ङ्क। भारत-म्यांमा सड़क का तीन किलोमीटर से अधिक हिस्सा बाढ़ के पानी में डूब गया है और 1,000 से अधिक लोग प्रभावित हुए हैं। उन्होंने बताया कि प्रभावित लोगों के लिए राहत और बचाव कार्य जारी है। इस बीच, अधिकारियों ने बताया कि मंगलवार की दोपहर में सेनापति नदी में गिरे 25 वर्षीय एक व्यक्ति का शव स्थानीय लोगों की मदद से भारतीय रेड क्रॉस सोसाइटी की एक टीम ने नदी से बाहर निकाल लिया। पूर्वोत्तर राज्य के कई हिस्सों में पिछले कुछ दिनों में भारी बारिश हुई है।

5 महीने बाद फिर मुख्यमंत्री बनेंगे हेमंत सोरेन

● इस्तीफे के बाद चंपई को मिलेगी नई जिम्मेदारी

एजेंसी / अमन लेखनी समाचार

नई दिल्ली, झारखंड मुक्ति मोर्चा (जेएमएम) सुप्रीमो हेमंत सोरेन एक बार फिर झारखंड के मुख्यमंत्री बनने के लिए तैयार हैं। कथित भूमि घोटाले से संबंधित मनी लॉन्ड्रिंग मामले में जमानत देने के उच्च न्यायालय के फैसले के बाद, सोरेन को लगभग पांच महीने बाद 28 जून को जेल से रिहा कर दिया गया था। यह बुधवार को रांची में पूर्व सीएम द्वारा बुलाई गई इंडिया ब्लॉक विधायकों की बैठक के बाद आया है। मंगलवार और बुधवार को मौजूदा सीएम चंपई सोरेन के कई कार्यक्रम रद्द होने के बाद अटकलें लगाई जा रही थीं कि झारखंड में सत्ता परिवर्तन की संभावना है। इसमें 1500 चयनित शिक्षकों के नियुक्ति पत्र का वितरण रद्द करना भी शामिल है। झारखंड उच्च न्यायालय ने हेमंत सोरेन को जमानत देते हुए कहा कि यह मानने के कारण हैं कि वह रांची में एक भूखंड को लेकर उनके खिलाफ दायर मनी लॉन्ड्रिंग के मामले में 'दोषी नहीं' हैं। अपनी रिहाई के बाद, हेमंत ने पार्टी कार्यकताओं से कहा कि उन्हें सूचित किया गया है कि झारखंड विधानसभा चुनाव की घोषणा जल्दी हो सकती है और वह तैयार हैं। चंपई सोरेन के दो जुलाई को होने वाले सभी सार्वजनिक कार्यक्रम भी रद्द कर दिये गये। हेमंत सोरेन की गिरफ्तारी के बाद 2 फरवरी 2024 को चंपई सोरेन ने झारखंड के मुख्यमंत्री पद की शपथ ली। सूत्रों के मुताबिक, शाम को रांची लौटने पर इंडिया ब्लॉक के विधायक राज्यपाल सीपी राधाकृष्णन से मिलेंगे और चंपई सोरेन उन्हें अपना इस्तीफा सौंप देंगे। इसके बाद हेमंत सोरेन सरकार बनाने का दावा पेश करेंगे। उससे पहले हेमंत सोरेन को झामुमो और इंडी-गठबंधन के विधायक दल का नेता चुना जाएगा।

मनी लॉन्ड्रिंग मामले में अरविंद केजरीवाल को नहीं मिली राहत

● कोर्ट ने 12 जुलाई तक बढ़ाई न्यायिक हिरासत

एजेंसी / अमन लेखनी समाचार

नई दिल्ली, दिल्ली की एक अदालत ने बुधवार को कथित उत्पाद शुल्क नीति घोटाले से संबंधित मनी लॉन्ड्रिंग मामले में मुख्यमंत्री अरविंद केजरीवाल की न्यायिक हिरासत 12 जुलाई तक बढ़ा दी। केजरीवाल वीडियो कॉन्फ्रेंसिंग के जरिए विशेष न्यायाधीश कावेरी बावेजा की अदालत में पेश हुए। अदालत ने 22 अप्रैल को अदालत के आदेश के तहत एम्स द्वारा गठित विशेष बोर्ड के साथ किए जा रहे चिकित्सा परामर्श के दौरान अपनी पत्नी की उपस्थिति की मांग करने वाली केजरीवाल की अर्जी पर भी अपना आदेश सुरक्षित रख लिया। अदालत 6 जुलाई को अपना आदेश सुनाएगी।

शनिवार को शहर की अदालत ने केंद्रीय जांच ब्यूरो (सीबीआई) की याचिका पर केजरीवाल को 12 जुलाई तक न्यायिक हिरासत में भेज दिया था, जिसने 26 जून को आम आदमी पार्टी (आप) संयोजक को गिरफ्तार किया था। इससे पहले दिन में, केजरीवाल ने उनके खिलाफ सीबीआई द्वारा दर्ज मामले के संबंध में दिल्ली उच्च न्यायालय का रुख किया था। केजरीवाल के वकील रजत भारद्वाज ने कार्यवाहक मुख्य न्यायाधीश मनमोहन और न्यायमूर्ति तुषार राव गेडेला की पीठ के समक्ष जमानत याचिका का उल्लेख किया।

भारद्वाज ने अदालत से आम आदमी पार्टी (आप) के राष्ट्रीय संयोजक की याचिका को गुरुवार को सूचीबद्ध करने का आग्रह किया, जिसमें आरोप लगाया गया है कि सीएम को सीआरपीसी की धारा 41 का अनुपालन किए बिना अवैध हिरासत में लिया गया था। जमानत याचिका दायर की है। आवेदक को धारा 41 का अनुपालन किए बिना अवैध हिरासत में ले लिया गया। कार्यवाहक मुख्य न्यायाधीश मनमोहन ने कहा कि विवाद पर विचार करते हुए अदालत मामले को शुक्रवार के लिए सूचीबद्ध करने पर सहमत हो गई।

डेढ वर्ष की बच्ची चोरी करते दबोची गई महिला, भेजी गई जेल

आलमबाग कोतवाली इलाके का मामला

लखनऊ । आलमबाग कोतवाली इलाके स्थित गढी कनौरा में मंगलवार देर शाम एक घर में सो रही डेढ़ वर्ष की बच्ची को घर में घुस महिला चोर ने बच्ची चोरी कर भागने का प्रयास किया ।जिसे स्थानीय लोगों ने पकड पीटाई करने के बाद स्थानीय थाने की पुलिस के सुपुर्द कर दिया है । आलमबाग कोतवाली प्रभारी शिव शंकर महादेवन ने बताया कि बाजार खाला थाना क्षेत्र स्थित गुलजारनगर निवासी सुल्ताना पत्नी शाकिर ने बताया कि वह बच्चों को ट्यूशन पढाती है । रोज की तरह वह आलमबाग थाना क्षेत्र स्थित गढी कनौरा अपनी डेढ वर्ष की पुत्री उमरा को लेकर ट्यूशन पढ़ाने गई थी और बच्ची को अपनी सहेली के घर छोड़कर ट्यूशन पढा रही थी? ।उस दौरान अचानक उसकी बच्ची को घर में घुस चोरी कर एक महिला भागने लगी जिसे स्थानीय लोगों की मदद से पकड पीटाई करने के साथ स्थानीय थाने की पुलिस के सुपुर्द कर दिया गया है ।

चार चोरी की घटनाओ का खुलासा, दो शातिर चोर माल समेत गिरफ्तार

- मोहनलालगंज पुलिस ने क्राइम टीम की मदद से चार चोरी की घटनाओ का खुलासा, दो शातिर चोर माल समेत गिरफ्तार, फरार दो चोरो व डीसीएम की तलाश में जुटी

अमन लेखनी समाचार

मोहनलालगंज ।मोहनलालगंज पुलिस ने क्राइम टीम की मदद से बुद्ववार को दो शातिर चोरो को गिरफ्तार कर बिन्दौवा, बेल्हियाखेड़ा, गोपालखेड़ा, पुरसेनी में हुयी चार चोरी की घटनाओ का खुलासा किया ।पुलिस ने चोरो के कब्जे से सोलर पैनल, ट्राली समेत अन्य सामान बरामद किया। दबोचे गये चोरो के फरार दो साथियो की गिरफ्तारी व डीसीएम को बरामद करने के लिये पुलिस की कई टीमें को लगाया गया है ।पुलिस दोनो चोरो को बरामद माल के साथ न्यायालय में पेश किया, जहां से उन्हे जेल भेज दिया गया ।एडीसीपी शंशाक सिंह ने दक्षिणी जोन पुलिस कार्यालय पर मोहनलालगंज क्षेत्र में हुयी चार चोरी की घटनाओ का खुलासा करते हुये बताया 2023 में बिन्दौवा में सपा के पूर्व विधायक अम्ब्रिश पुष्कर के खेत व 2024में बेल्हियाखेड़ा में स्थित विवेक कुमार यादव के एक निजी कालेज से चोरो ने सोलर चोरी कर लिये थे, 22जून को गोपालखेड़ा में स्थित प्लाईवुड फैक्ट्री से अरविंद कुमार की डीसीएम व 24जून को पुरसेनी में स्थित साई इण्टरप्राइजेज में

खड़ी ट्रैक्टर-ट्राली चोरी हो गयी थी, मुकदमें दर्ज कर चोरी की घटनाओ के सफल अनावरण के लिये इंस्पेक्टर आलोक राव के नेतृत्व में पुलिस व दक्षिणी जोन की क्राइम टीमो को लगाया गया था, टीमो ने घटना स्थलो के आस पास लगे सीसीटीवी कैमरो व टेक्निकल साक्ष्यो की मदद से दो शातिर चोरो अगंद कुमार निवासी जवाहरपुर मजरा जुलिया व पवन कुमार निवासी भवानीबाग थाना देवा जनपद बाराबंकी को गिरफ्तार कर कड़ाई से पुछताछ शुरू की तो उक्त चोरो ने मोहनलालगंज में दो सोलर पैनल चोरी व एक डीसीएम चोरी व एक ट्रैक्टर ट्राली को चोरी किये जाने की घटना अपने अन्य तीन साथियो के साथ अजांम दिये जाने की बात कबूली ।जिसके बाद पुलिस ने दोनो चोरो की निशानदेही पर छः सोलर पैनल व एक अदद ट्राली मय बम्फर की बरामद की ।पुलिस ने दोनो शातिर चोरो को बरामद माल के साथ न्यायालय में पेश किया जहां से उन्हे जेल भेज दिया गया ।एडीसीपी ने चोरी की घटनाओ के सफल अनावरण में अहम भूमिका निभाने वाले दारोगा अनूप कुमार सिंह, संजय वर्मा, यशवन्त सिंह समेत क्राइम टीम के दारोगा अजीत कुमार पांडे, हेडकास्टेबल बद्री विशाल तिवारी समेत पूरी टीम को पीठ थपथपाकर बंधाई दी।

चोरी का ट्रैक्टर पलटने से हो गयी थी एक चोर की मौत....

इंस्पेक्टर आलोक राव ने बताया दबोचे गये चोर अगंद कुमार वर्मा ने बताया मोहनलालगंज के पुरसेनी स्थित साई इण्टरप्राइजेज से चुराये गये ट्रैक्टर को घटना के तीसरे दिन बेचने के लिये साथी भगवानदास निवासी बाराबंकी कही जा रहा था तभी फतेहपुर जनपद के मोहरीगांव के पास ट्रैक्टर पलटने से उसके नीचे

दबकर उसकी मौत हो गयी थी ।चोरी की गयी डीसीएम को मृतक भगवानदास ने फरार अन्य दो साथियो की मदद से कही छुपा दिया हैं।

विवाहिता ने ससुरालीजनों पर मारपीट के साथ दहेज उत्पीड़न का लगाया आरोप, रिपोर्ट दर्ज

अमन लेखनी समाचार

सरोजनीनगर, लखनऊ। सरोजनीनगर में रहने वाली एक विवाहिता ने हरियाणा के यमुनानगर इलाके में रहने वाले अपने पति, सास, ससुर, जेठ, जेठानी, ननद और ननदोई के खिलाफ गाली गलौज, मारपीट के साथ ही दहेज उत्पीड़न व ससुर के खिलाफ जबरन शारीरिक संबंध बनाने के प्रयास की सरोजनीनगर थाने में रिपोर्ट दर्ज कराई है। पीड़ित विवाहिता के मुताबिक उसकी शादी 21 अप्रैल 2022 को हुई थी। आरोप है कि विवाह के बाद से ही उसके ससुराल वाले 5 लाख रुपए दहेज के रूप में मांगने लगे। मांग पूरी न होने पर उसके साथ मारपीट और गाली गलौज भी करते। पीड़िता का कहना है कि वह जब गर्भवती हुई तो उसके ससुराल वालों ने उसकी बिना सहमति के दवा खिलाकर जबरन गर्भपात करवा दिया। आरोप है कि पति ने कई बार उसकी बिना सहमति के जानवरों की तरह शारीरिक संबंध बनाए। पीड़िता का कहना है कि एक दिन जब ससुराल के सभी लोग बाहर गए हुए थे, तो पीड़िता के ससुर ने उसके साथ जबरन शारीरिक संबंध बनाने का प्रयास किया। उसने पीड़िता के कपड़े फाड़ दिए और कहा की अगर वह उसकी बात मानकर संबंध बना ले तो सब ठीक हो जाएगा। पीड़िता का कहना है कि लेकिन उसने बड़ी मुश्किल से अपनी इज्जत की रक्षा की। आरोप है कि बाद में ससुर ने उसका सभी सामान, गहने व शैक्षिक प्रमाण पत्र जबरन अपने पास रख लिए और पीड़िता को घर से निकाल दिया। तब से वह अपने मायके में ही रह रही है। फिलहाल पीड़िता की तहरीर पर सरोजनीनगर पुलिस रिपोर्ट दर्ज कर जांच कर रही है।

पिता-पुत्र ने ईट से वार कर किन्नर का सिर फोड़ा, घायल

- आरोपियो पर दर्ज मुकदमें में हत्या के प्रयास की धारा ना लगाये जाने से नाराज किन्नरो ने कोतवाली परिसर व हाइवे जाम कर अर्धनग्न होकर प्रदर्शन

अमन लेखनी समाचार

मोहनलालगंज। मऊ गांव में बुद्ववार को सोनू पांडे का किसी बात को लेकर किन्नरो से विवाद हो गया, जिसके बाद विवाद इतना बढा की दोनो पक्षो में गाली-गालौज से शुरू हुआ विवाद मारपीट में बदल गया ओर सोनू पांडे के बेटे ने किन्नर प्रियंका सिंह रघुवंशी पर ईट से वार कर सिर फोड़कर लहुलूहान कर दिया ।सूचना के बाद मौके पर पहुंची पुलिस दोनो पक्षो को लेकर थाने आयी, जहां आरोपी व उसके बेटो पर कार्यवाही की मांग को लेकर घायल किन्नर प्रियंका सिंह रघुवंशी व उ?नकी साथी किन्नर हगांमा? करने लगी, इंस्पेक्टर आलोक राव ने किन्नरो को मुकदमा? दर्ज कर आरोपी पर कार्यवाही का आश्वासन देकर शांत कराया लेकिन मुकदमा लिखे जाने पर उसमें मारपीट व जान से मारने की धाराये ही दर्ज होने पर एक बार फिर किन्नरो का आक्रोश भड़क गया ओर वो आरोपी सोनू पांडे व उसके तीनो बेटो पर हत्या के प्रयास की धारा मुकदमें में तत्काल बढाने की मांग को लेकर हगांमा करने लगे ओर कोतवाली परिसर समेत लखनऊ-रायबरेली हाइवे जाम कर अर्ध नग्न होकर प्रदर्शन करने लगे ।जिसके बाद इंस्पेक्टर आलोक राव ने घायल किन्नर प्रियंका सिंह रघुंवशी को बयान व मेडिकल के आधार पर दर्ज मुकदमें में हत्या के प्रयास की धारा बढाने का आश्वासन दिया तब जाकर आक्रोशित किन्नर शांत हुये ओर दर्ज मुकदमें में हत्या के प्रयास की धारा ना बढाने पर दोबारा प्रदर्शन की चेतावनी देते हुये वापस लौट गये ।इंस्पेक्टर आलोक राव ने बताया पीड़ित किन्नर की तहरीर पर आरोपी व उसके बेटो पर मारपीट व जान से मारने की धमकी देने की धारा में मुकदमा दर्ज कर आरोपी पिता-पुत्र को हिरासत में लेकर शांतिभंग में चालान किया गया है ।घायल किन्नर को मेडिकल के लिये भेजा गया है ।मेडिकल में गम्भीर चोट की पुष्टि होने पर आगे की कार्यवाही की जायेगी।

मेदांता के डॉक्टरों ने रचा इतिहास, पूर्वी उत्तर प्रदेश की सबसे छोटी नवजात ने जीती जिंदगी की जंग

- मेदांता हॉस्पिटल के डॉक्टरों ने समय से पूर्व गर्भावस्था के 25वें सप्ताह में कराया सफल और सुरक्षित प्रसव

अमन लेखनी समाचार

लखनऊ,: मेदांता हॉस्पिटल लखनऊ के डॉक्टरों ने एक बार फिर अपनी अद्भुत चिकित्सा क्षमताओं के जरिए न केवल 25 सप्ताह की गर्भवती नोरी (बदला हुआ नाम) का समय से पहले प्रसव कराया बल्कि मां और बच्ची की जान भी बचा ली। शालिन (बदला हुआ नाम), जो जन्म के समय केवल 685 ग्राम वजन की थी, पूर्वी उत्तर प्रदेश में सबसे कम उम्र की और सबसे छोटी, समय से पहले जन्मी बच्ची है।

मेदांता हॉस्पिटल लखनऊ के नियोनेटोलॉजी एवं चाइल्ड डेवलपमेंट सेंटर के डायरेक्टर डॉ. आकाश पंडिता ने बताया, पूर्वी उत्तर प्रदेश की रहने वाली नोरी (बदला हुआ नाम) के लिए पिछली सर्दियां बेहद मुश्किल

भरी रहीं। 25 सप्ताह की गर्भवती नोरी को समय से पहले प्रसव के लिए अस्पताल ढूंढने में भारी परेशानी का सामना करना पड़ा। उनके पेट से रिसाव हो रहा था, जिसके कारण भ्रूण को खतरा था और संक्रमण का भी जोखिम बढ़ गया था। बेहतर इलाज की उम्मीद में उन्होंने अपने घर सुल्तानपुर से लखनऊ जाने का फैसला किया।

लेकिन लखनऊ पहुंचने पर भी उन्हें कई अस्पतालों ने प्रसव के लिए मना कर दिया गया क्योंकि वहां डॉक्टरों का मानना था कि इतनी जल्दी जन्मने वाले बच्चे के जीवित रहने की संभावना बेहद कम होती है । वह 25 सप्ताह की गर्भावस्था में मेदांता हॉस्पिटल लखनऊ पहुंची। यहां डॉक्टरों ने उन्हें परामर्श दिया और सकारात्मक परिणाम की उम्मीद के साथ आश्वस्त कि कि माँ और बच्चा दोनों सुरक्षित रहेंगे। इस जटिल प्रसव को सफलतापूर्वक सम्पन्न करने के लिए मेदांता अस्पताल के डॉक्टरों की टीम ने अथक प्रयास किए। नूरी की बच्ची शालिन (बदला हुआ नाम) का जन्म कराया, लेकिन जन्म के समय बच्ची का वजन 685 ग्राम था, जो चिंता का विषय था। शालिन पूर्वी उत्तर प्रदेश में सबसे कम उम्र की और सबसे छोटी, समय-से-पहले जन्मी बच्ची है। उसका जन्म सामान्य से 13-15 सप्ताह पहले हुआ, जबकि 37 से 40 सप्ताह की गर्भावस्था अवधि को आदर्श माना जाता है। जन्म के समय शालिन का वजन 2,900 ग्राम के आदर्श वजन के मुकाबले सिर्फ 685 ग्राम था, जो आदर्श वजन का केवल 23% था। 25 सप्ताह के अल्पकालिक गर्भावस्था में जन्म लेने के कारण उसके अंग पूरी तरह से विकसित नहीं हुए थे। उसे दो महीने से अधिक समय तक नियोनेटल इंटेंसिव केयर यूनिट (एन.आई.सी.यू.) में भर्ती रहना पड़ा। अब, जन्म के छह महीने बाद नियमित जांच और देखभाल के साथ, वह एक खुशमिजाज और स्वस्थ बच्ची है जिसका विकास सामान्य रूप में हो रहा है डॉ. आकाश पंडिता ने बताया, जन्म के समय शालिन को सांस लेने में तकलीफ और शॉक के लक्षण थे, जिसके कारण उसे तुरंत एन.आई.सी.यू. में भर्ती कराना पड़ा।

कुमुदिनी मिश्रा चुनी गईं टीएनएआई उ0 प्र0 शाखा की अध्यक्ष

अमन लेखनी समाचार

लखनऊ। ट्रेंड नर्सिंग एसोशिएशन ऑफ इण्डिया उ० प्र० शाखा के नवनिर्वाचित पदाधिकारियों को कृष्णानगर क्षेत्र स्थित एक निजी अस्पताल में सम्मानित किया गया। विगत 30 जून 2024 को कानपुर के श्याम नगर में संपन्न हुआ था टीएनएआई उ०प्र० शाखा के पदाधिकारियों का चुनाव। सम्पन्न हुए ट्रेंड नर्सिंग एसोसिएशन ऑफ इंडिया की उत्तर प्रदेश शाखा के चुनाव में बलरामपुर हॉस्पिटल की भूतपूर्व प्रधानाचार्य डॉ० कुमुदिनी मिश्रा को अध्यक्ष पद के लिए चुना गया। इसी क्रम में समर्पण इंस्टीट्यूट आफ नर्सिंग एंड पैरामेडिकल साइंसेज की प्रधानाचार्य दीप्ति शुक्ला को उपाध्यक्ष चुना गया तथा संस्थान की असिस्टेंट प्रोफेसर प्रज्ञा सिंह कोषाध्यक्ष बनाया गया। अन्य विजयी उम्मीदवारों में, सेक्रेटरी भूमिका सिंह, ज्वाइंट सेक्रेटरी सिस्टर प्रभा, एसएनएआई एडवाईजर जैस्मी जॉन्सन, चेयरपर्सन मेम्बरशिप कमेटी मिस आशू यादव, चेयरपर्सन प्रोग्राम कमेटी मिस लक्ष्मी पाण्डेय, चेयरपर्सन नर्सिंग एजूकेशन कमेटी प्रो० प्रवीण प्रकाश, चेयरपर्सन नर्सिंग सर्विस सेक्शन राहुल शर्मा रहे। सभी चुने गए पदाधिकारी को कृष्णानगर क्षेत्र स्थित एक निजी अस्पताल में सम्मानित किया गया। मौके पर टीएनएआई उत्तर प्रदेश शाखा की अध्यक्ष रही मेरी मलिक ने नवनिर्वाचित पदाधिकारियों को बधाई दी।

दो घरो में धावा बोलकर बैखोफ चोरो ने नगदी व जेवरात उड़ाये

- निगोहां थाना क्षेत्र के बरवलिया गांव में स्कूल प्रबंधक व किसान के घरो में धावा बोलकर बैखोफ चोरो ने दस लाख के जेवरात व 95हजार की नगदी उड़ाई

अमन लेखनी समाचार

लखनऊ। निगोहां थाना क्षेत्र के गांवो में चोरो का आतंक थमने का नाम नही ले रहा है.मगंलवार की देर रात बैखोफ चोरो ने बरवलिया गांव में स्कूल प्रबंधक समेत किसान के अलग अलग घरो में धावा बोलकर कमरो में रखे अलमारी व बक्सो का ताला तोड़कर उसमें दस लाख के करीब सोने चांदी के जेवरात व 95हजार रुपए की नगदी चुराकर फरार हो गयें ।बुद्ववार सुबह दोनो घरो के मालिक सोकर उठे तो चोरी की घटना का पता चला ।जिसके बाद स्थानीय पुलिस समेत एसीपी, फिगंर प्रिंट एक्सपर्ट व डांग स्कवायर्ड टीमो ने मौके पर पहुंचकर जांच पड़ताल की ।पीड़ितो की तहरीर पर अज्ञात चोरो पर मुकदमा दर्ज कर पुलिस तलाश में जुट गयी है ।निगोहां के बरवलिया गांव में शैल बाजपेयी अपने परिवार के साथ रहती है उन्होने गांव में अपना एक निजी स्कूल खोल रखा है ओर उसकी प्रबंधक है, शैल बाजपेयी ने बताया मगंलवार की रात खाना खाने के बाद पति स्कूल में सोने चले गये ओर वो घर के दूसरे कमरे में सो गयी, देर रात छत के रास्ते घर में दाखिल हुये चोर दूसरे कमरे में रखी अलमारी का ताला तोड़कर उसमें रखे तीन लाख कीमत के जेवरात व 50हजार की नगदी चुरा ले गयें ।दूसरी चोरी की घटना को भी बैखोफ चोरो ने किसान सज्जन लाल के घर अजांम दी, किसान सज्जन खाना खाने के बाद परिवार संग छत पर सो गये देर रात बैखोफ चोरो ने घर के बाहरी दरवाजे के ऊपर लगी खिड़की की सरिया काटने के बाद अंदर घुसकर छत की सीढियो पर लगा दरवाजा अंदर से बंदकर दिया जिससे कोई भी परिवार का सदस्य नीचे ना उतर पाये ।जिसके बाद चोरो ने कमरे की कुंडी काटकर अंदर घुसकर अदंर रखी अलमारी का लांक तोड़कर उसमें रखे आठ लाख कीमत के सोने चांदी के जेवरात व दो बक्सो को खेत में उठा ले गये, जहां ताला तोड़कर उसमें रखी 45हजार की नगदी चुराकर भाग निकले ।बुद्ववार की सुबह दोनो ही परिवार सोकर उठे ओर कमरो में? जाने पर सामान बिखरा देखा तो उन्हे चोरी की घटनाओ का पता चला ।जिसके बाद निगोहां पुलिस को सूचना दी ।तब जाकर मौके पर पहुंची पुलिस ने जांच पड़ताल की ।एसीपी राधा रमण सिंह व फिगंर प्रिंट एक्सपर्ट व डांग स्कवायर्ड टीमो ने भी मौके पर पहुंचकर जांच पड़ताल की ।एसीपी राधा रमण सिंह ने बताया पीड़ित घर मालिको की तहरीरो पर अज्ञात चोरो पर मुकदमा दर्ज कर चोरी की घटनाओ के खुलासे के लिये पुलिस की कई टीमो को लगाया गया है।

बिजनेस के नाम पर चार लाख रुपए हड़पे

दी जान से मारने की धमकी, मुकदमा दर्ज

अमन लेखनी समाचार

लखनऊ । आशियाना थाना इलाके एक युवक ने अपने परिचित के खिलाफ विजनेस के नाम पर चार लाख रुपए हडप जान से मारने की धमकी देने का आरोप लगा नामजद शिकायत की है। आशियाना थाना प्रभारी छत्रपाल सिंह ने बताया कि मूल रूप से ग्राम-धौरहरा भादर थाना-संग्रामपुर जिला-अमेठी निवासी मुकेश सिंह पुत्र भानू प्रताप सिंह के अनुसार आलमबाग थाना क्षेत्र में किराये पर रहकर निजी व्यवसाय कर रहा है। उसकी मुलाकात बीते वर्ष जनवरी 2018 में देवसिया, थाना-लार जिला देवरिया निवासी अनुज सिंह पुत्र अवधेश सिंह से हुई। आरोप है कि आरोपी परिचित अनुज सिंह ने उससे आँख की मशीन के व्यापार के लिए गोसाईगंज, लखनऊ में दुकान खोलने की बात कह आँख की मशीन दिलाने के नाम पर आलग आलग तारिखों पर कई बार में चार लाख रुपये धोखे से ले हडप लिए। वही पीड़ित का कहना है कि उसका परिचित अनुज सिंह, उनके पिता अवेधश सिंह व उनकी माता ने धीरे-धीरे पैसे देने हेतु आवश्वासन दिया ।जिसके पश्चात उसका सम्पर्क आरोपियों से बना रहा। लेकिन आरोपित ने घोखे से पैसे वापस करने की बात कह उसे पहाड नगर टिकरिया, गाँव के पास नहर पटरी पर बुलाया और वहाँ उसे कोई नहीं मिला। जिसके पश्चात उसने परिचित अनुज सिंह से फोन पर सम्पर्क किया तो आरोपित ने उसके संग गाली गलौज करने के साथ जान से मारने की धमकी दी। जिसकी शिकायत उसने स्थानीय आलमबाग कोतवाली में लिखित शिकायत की है। पुलिस के अनुसार पीड़ित की शिकायत पर धोखाधड़ी, अमानत में ख्यानत सहित धमकी की धारा में मुकदमा दर्ज कर मामले की जांच की जा रही है।

योगी सरकार ने 26 दिन में 3749 मरीजों को दी 78.31 करोड़ की आर्थिक सहायता

- सीएम योगी का स्पष्ट निर्देश- धनाभाव में नहीं रुकेगा किसी का इलाज
- आचार संहिता हटने के तत्काल बाद से शुरू हुई कार्रवाई, जून से शुरू हुए 'जनता दर्शन' में भी आए मामलों का तेजी से निस्तारण
- सीएम के लखनऊ स्थित सरकारी आवास पर प्रतिदिन सुबह 9 से दोपहर दो बजे तक चल रहा 'जनता दर्शन'

अमन लेखनी समाचार

लखनऊ : 'सबका साथ, सबका विकास' को चरितार्थ करते हुए आचार संहिता हटने के तत्काल बाद से ही मुख्यमंत्री योगी आदित्यनाथ जनसमस्याओं के समाधान में जुट गए। आचार संहिता हटते ही सीएम योगी आदित्यनाथ ने छह जून को लखनऊ स्थित सरकारी आवास पर 'जनता दर्शन' किया। उनकी मंशा के अनुरूप पीड़ितों की समस्याओं का समाधान तत्काल शुरू हुआ। वहीं इलाज के लिए आर्थिक सहायता की गुहार लेकर आए पीड़ितों को भी राहत देते हुए समयसीमा के भीतर अस्पताल के लिए राशि जारी कर दी गई। महज 26 दिन के भीतर 3749 मरीजों को इलाज के लिए 78.31 करोड़ से अधिक की राशि स्वीकृत की गई।

3749 लोगों को 78.31 करोड़ से अधिक की मदद

मुख्यमंत्री योगी आदित्यनाथ के 'जनता दर्शन' के साथ ही जनप्रतिनिधियों के पत्र पर भी पीड़ित लोगों को रिपोर्ट के आधार पर धनराशि जारी की गई है। छह जून से पहली जुलाई के मध्य 3749 पीड़ितों को 78 करोड़, 31 लाख, 54 हजार 134 रुपये जारी किए गए। महज 26 दिन में यह राशि जारी होने से सभी वर्गों के पीड़ितों को किडनी, कैंसर, ब्रेन हैमरेज, ऑपरेशन समेत कई जटिल बीमारियों के इलाज में मदद मिली।

जून में चार दिन लखनऊ में स्वयं भी 'जनता दर्शन' में पहुंचे सीएम योगी

'जनता दर्शन' सीएम योगी आदित्यनाथ की प्राथमिकता में है। मुख्यमंत्री के निर्देश पर प्रतिदिन सुबह 9 से दोपहर दो बजे तक उनके सरकारी आवास पर जनता दर्शन कार्यक्रम चलता है। समय-समय पर सीएम खुद भी लखनऊ और गोरखपुर में 'जनता दर्शन' करते हैं। जून माह में सीएम ने अपने लखनऊ स्थित सरकारी आवास पर छह जून, आठ जून, 20 जून और 30 जून को स्वयं आमजन की समस्याओं को सुनकर समयसीमा के भीतर निस्तारण कराने का निर्देश दिया।

हाथरस हादसे में 3 अन्य राज्यों के श्रद्धालुओं की भी मृत्यु, योगी सरकार सभी को देगी मुआवजा

हाथरस/लखनऊ । मंगलवार को हाथरस में हुए हादसे में मारे गए श्रद्धालुओं में उत्तर प्रदेश के साथ-साथ 3 अन्य राज्यों के श्रद्धालु भी शामिल हैं। इनमें मध्य प्रदेश, हरियाणा और राजस्थान के श्रद्धालु शामिल हैं। वहीं, प्रदेश के अंदर 17 जनपदों के श्रद्धालुओं की भी मृत्यु हुई है। इन सभी मृतकों के परिजनों को योगी सरकार सहायता राशि प्रदान करेगी। जिला प्रशासन द्वारा जारी मृतकों की सूची में 6 मृतक अन्य राज्यों से है। इनमें मध्य प्रदेश के ग्वालियर से एक, हरियाणा के पलवल से एक और फरीदाबाद से 3, जबकि राजस्थान के डीग से 1 श्रद्धालु शामिल है। इसी तरह उत्तर प्रदेश के मृतकों में सर्वाधिक 22 मृतक हाथरस से हैं

प्रदेश अध्यक्ष श्यामलाल पाल का सपाईयों द्वारा सरोजनीनगर में किया गया भव्य स्वागत

अमन लेखनी समाचार

सरोजनीनगर, लखनऊ। राजधानी लखनऊ से बाई रोड उन्नाव जा रहे समाजवादी पार्टी के प्रदेश अध्यक्ष श्यामलाल पाल का बुधवार को सपाईयों द्वारा सरोजनीनगर में भव्य स्वागत किया गया। सपा जिला महासचिव शब्बीर अहमद खान के नेतृत्व में सरोजनीनगर के चिल्लावां में कानपुर रोड स्थित अमौसी मेट्रो स्टेशन के पास पगड़ी पहनाने के साथ ही शॉल ओढ़ाकर जोरदार स्वागत किया गया। इस दौरान मौजूद सपाईयों ने सपा प्रदेश अध्यक्ष श्यामलाल पाल को फूल माला पहनाने के साथ ही फूलों की वर्षा करते हुए जोरदार नारे लगाए। इस मौके पर मौजूद सपाईयों ने सपा के राष्ट्रीय प्रवक्ता व पूर्व विधान परिषद सदस्य सुनील सिंह साजन का भी बुके देकर स्वागत किया। इस अवसर पर पूर्व पार्षद पति किशन यादव दादा, जिला उपाध्यक्ष इब्राहिम मंसूरी, लोहिया वाहिनी जिला उपाध्यक्ष मेराज खान मानू, जिला सचिव तबरेज खान, रजनीश सिंह, रामप्रीत शर्मा, शरीफ खान, शहाबुद्दीन, तौकीर खान, पंकज यादव, संतोष गौतम, दीपांशु और राकेश रावत सहित कई अन्य सपाई व तमाम स्थानीय लोग भी मौजूद रहे।

बेखौफ चोरों ने बंद पड़े मकान को बनाया निशाना, गहने समेत नगदी करी चोरी

अमन लेखनी समाचार

सरोजनीनगर, लखनऊ। सरोजनीनगर इलाके में मंगलवार को चोरों ने एक बंद मकान का ताला तोड़कर लाखों रुपए के गहने और हजारों रुपए की नगदी पार कर दी। सूचना मिलने के बाद पुलिस रिपोर्ट दर्ज कर चोरों का सुराग लगा रही है। सरोजनीनगर के मंगलम सिटी, गौरी निवासी एक निजी अस्पताल में ड्राइवर सूरज कुमार के मुताबिक मंगलवार को वह और उनकी पत्नी मकान में ताला बंद कर ड्यूटी पर चले गए थे। जबकि बेटा आर्यन स्कूल चला गया था। शाम करीब 5 बजे आर्यन जब स्कूल से वापस लौटा तो मकान के दरवाजे व कमरों के ताले टूटे मिले और अलमारी के अंदर रखे करीब 4 लाख रुपए कीमत के गहने व 12 हजार रुपये की नगदी गायब मिली। इसके बाद आर्यन ने अपने पिता को इसकी सूचना दी। सूचना के बाद पहुंचे सूरज ने पुलिस को मामले से अवगत कराया। घटना की जानकारी पाकर पहुंची पुलिस ने जांच पड़ताल के बाद सूरज की तहरीर पर रिपोर्ट दर्ज कर ली है। पुलिस का कहना है कि आसपास सीसीटीवी कैमरों के जरिए चोरों का सुराग लगाया जा रहा है।

चोरों ने बंद मकान का तला तोड़ कर गहने और नगदी करी पार

अमन लेखनी समाचार

सरोजनीनगर, लखनऊ। सरोजनीनगर के मुरली विहार कॉलोनी में रहने वाले देवेंद्र कुमार ने बुधवार को बंद मकान में चोरी होने की सरोजनीनगर थाने में रिपोर्ट दर्ज कराई है। देवेंद्र का कहना है कि मंगलवार दोपहर वह घर में ताला बंद कर बाजार गए थे। जब अपराह्न करीब 3 बजे वापस लौटे तो घर का ताला टूटा मिला। अंदर जाकर देखा तो अलमारी टूटी होने के साथ ही उसमें रखे गहने गायब मिले। साथ ही 40 हजार रुपये की नगदी भी गायब मिली। फिलहाल देवेंद्र की तहरीर पर सरोजनीनगर पुलिस रिपोर्ट दर्ज कर चोरों का सुराग लगा रही है।

सिक्योरिटी गार्ड ने ई रिक्शा चालक के खिलाफ गाली गलौज, मारपीट का लगाया आरोप

अमन लेखनी समाचार

सरोजनीनगर, लखनऊ। गौतम पल्ली के मानस नगर, जिया मऊ निवासी व लखनऊ एयरपोर्ट पर तैनात सिक्योरिटी गार्ड प्रदीप यादव ने ई रिक्शा (यूपी 32 वीएन 5985) के चालक के खिलाफ गाली गलौज, मारपीट और जान से मारने की धमकी देने की सरोजनीनगर थाने में रिपोर्ट दर्ज कराई है। सुरक्षा गार्ड प्रदीप यादव का कहना है कि मंगलवार को वह एयरपोर्ट स्थित लक्ष्मण चौक के पास फ्लाईओवर पर ड्यूटी पर तैनात था। तभी एक ई रिक्शा चालक अपने ई रिक्शा से डीजीसीए ऑफिस रोड के पास सवारी बिठाकर ले जा रहा था। प्रदीप का कहना है कि उसे देखकर मैं जब उसके पास पहुंचा और टोकन कटवाने के लिए बोला तो ई रिक्शा चालक गाली गलौज करने लगा। इस पर सुरक्षा गार्ड प्रदीप ने उसे रुकने को कहते हुए पार्किंग स्टाफ को बुलाने को कहा तो ई-रिक्शा चालक मारपीट करने लगा। आरोप है कि इस दौरान उसने यह भी धमकी दी कि अगली बार अगर मेरी गाड़ी रोकी तो मैं जान से मार दूंगा। फिलहाल सुरक्षा गार्ड प्रदीप की तहरीर पर सरोजनीनगर पुलिस ने रिपोर्ट दर्ज कर आगे की कार्रवाई शुरू कर दी है।

संक्षेप

घर के सामने खड़ी बाइक चोरों ने किया पार

पुरवा, उन्नाव। कोतवाली क्षेत्र के ग्राम कोदईया खेड़ा निवासी रमेश चन्द्र ने कोतवाली में शिकायती पत्र देते हुए बताया कि वह भारतीय स्टेट बैंक शाखा पुरवा का सीएसपी प्वाइंट संचालक हैं जिसका प्वाइंट चंडीगढ़ी तिराहे पर है जहां बीते मंगलवार की रात लगभग 9:00 बजे दुकान बंद कर चंडीगढ़ी में रिश्तेदार होरीलाल पुत्र ईश्वर दीन के यहां घर के बाहर अपनी मोटरसाइकिल सीडी डॉन यूपी 35वी 6380 खड़ी करके घरेलू कार्य हेतु लेबर के पास चला गया ।वापस आने पर गाड़ी नहीं मिली काफी खोजबीन करने के बाद भी गाड़ी का कोई पता नहीं चला। कोतवाली प्रभारी ने बताया मामला संज्ञान में है जांच की जा रही है।

जल भराव से नगरवासी परेशान

उन्नाव ।शुक्लागंज में झमाझम बारिश के कारण नगर पालिका क्षेत्र के कई मोहल्लों में विकास कार्य न होने के कारण जलभराव हो गया। इसके साथ ही कई मोहल्लों में जल निकासी न होने के कारण वहां भी जलभराव की स्थिति बनी हुई है। जिसे देखते हुये बुधवार को वार्ड 10 रविदास नगर मोहल्ले में रहने वाली महिलाएं और कुछ लोग नगर पालिका गंगाघाट पहुंचे। काफी देर तक ईओ का इंतजार करते रहे लेकिन ईओ नहीं पहुंचे तो सभी ने प्रदर्शन किया। जिसके बाद मौजूद बाबू को गली में रहने वाली रूबी, पूनम, कमला, अनिता, बिटान, जमुना, शीला, रानी, राधे, राजकुमार, कंधई आदि लोगों ने ज्ञापन देकर जलभराव से निजात की मांग की है।

दिन दहाड़े बाजार जा रही युवती से बाइक सवार लुटेरा ने छीना बैग

सुमेरपुर, उन्नाव। थाना बिहार क्षेत्र के बक्सर मार्ग पर बिहार थाना क्षेत्र के खरही पुल के पास सुमेरपुर जा रही युवती का बाइक सवार लूटेरा पर्स छीन कर फरार हो गया। चीख पुकार सुन पीछे से आ रहे दूसरे बाइक सवार ने उसका पीछा किया लेकिन वह मौके से भाग निकला ।बिहार थाना क्षेत्र के सरांय मनिहार निवासी रिंकी देवी पुत्री रामलखन ने बताया कि बुधवार की दोपहर करीब 1 बजे वह अपने घर से सुमेरपुर बाजार जाने के लिए अपनी बहन निशा देवी, चचेरी बहन सिंपल देवी के साथ साइकिल से निकली थी। तभी वह सुमेरपुर बक्सर मार्ग पर बिहार थाना क्षेत्र के खरही पुल पर पहुंची थी कि पीछे से बिना नंबर प्लेट के आये बाइक सवार ने पीछे से उसकी पर्स छीनकर भाग निकला। जिसमे चार हजार रुपए थे व मार्केट जा रही एक टूटा मंगलसूत्र रखा था। चींख पुकार सुनकर पीछे से आ रहे बाइक सवार ने उसका पीछा किया लेकिन वह मौके से भाग निकला । सूचना पाकर पहुंची पुलिस ने घटनास्थल का निरीक्षण कर पीडित युवती को घर भेज दिया। बिहार थाना प्रभारी शिवप्रकाश पाण्डेय ने बताया कि मामले की जानकारी मिली है। जांच की जा रही है।

जनपद के संभ्रांत लोगो के साथ जिलाधिकारी ने की बैठक

अमन लेखनी समाचार

उन्नाव। जगन्नाथ यात्रा 07 जुलाई, मोहर्रम 07 से 17 जुलाई तक एवं आगामी 22 जुलाई से श्रावण मास, कावड़ यात्रा, रक्षा बन्धन 19 अगस्त एवं जन्माष्टमी 26 अगस्त आदि त्यौहारों को शान्तिपूर्वक, सकुशल एवं सौहार्दपूर्ण ढंग से मनाये जाने के दृष्टिगत विकास भवन सभागार में जिलाधिकारी गौरांग राठी की अध्यक्षता में जिले के संभ्रान्त नागरिकों, धर्मगुरूओं, विभिन्न सामाजिक संगठनों के पदाधिकारियों तथा जनपद स्तरीय अधिकारियों आदि के साथ पीस कमेटी की बैठक सम्पन्न हुई ।बैठक में विभिन्न धर्म गुरूओं व गणमान्य व्यक्तियों द्वारा ताजिए जुलूस व कावड़ यात्रा के दौरान होने वाली विभिन्न प्रकार की समस्याओं से डीएम को अवगत कराया गया, जिसको लेकर जिलाधिकारी ने सभी को आश्वस्त किया कि दिये गए सुझावों/समस्याओं का संज्ञान लेकर आवश्यक कार्यवाही करायी जाएगी। इस मौके पर डीएम ने समस्त उप जिलाधिकारियों, क्षेत्राधिकारियों एवं नगर निकायों के अधिशासी अधिकारियों को निर्देशित करते हुए कहा कि परम्पराएं, जो पूर्व से प्रचलित हैं, उन्ही के अनुसार त्यौहारों को मनाया जाए तथा पशु कटान व मांसाहार खुले में न किया जाए। जुलूस एवं रथयात्रा के दौरान सुरक्षा व यातायात व्यवस्था के विशेष प्रबन्ध किए जाए। सभी आयोजनों में भीड़ का सही आंकलन कर लिया जाए और तद्नुसार नियंत्रण किया जाए ताकि किसी भी प्रकार की अप्रिय घटना न हो। जुलूस व रथयात्रा के मार्गों पर साफ-सफाई के पर्याप्त इंतजाम कर लिए जाएं तथा कांवड यात्रा के रूटों पर आवश्यकतानुसार राहत शिविर बनाए जाएं। सभी रूटों पर जर्जर विद्युत लाइनों को व्यस्थित कर लिया जाए। श्रावण मास के दौरान शिवालयों में मेले आदि का आयोजन होता है जिसमें काफी भीड़ होने की सम्भावना होती है। ऐसे स्थानों पर सुरक्षा व्यवस्था के पर्याप्त इंतेजाम कर लिए जाएं। सभी ताजिए जुलूस निर्धारित रूट पर ही निकाले जाएं, किसी भी नयी परम्परा की अनुमति नही दी जाएगी। डीएम ने कहा कि सभी त्यौहारों के दौरान जिला प्रशासन अलर्ट रहे तथा दिए गए दायित्वों में किसी भी प्रकार की लापरवाही न बरते, अन्यथा कड़ी कार्यवाही होगी। उन्होंने कहा कि सभी लोग सोशल मीडिया का प्रयोग सोच-समझ कर करें तथा किसी भी प्रकार की आपत्तिजनक पोस्ट को प्रसारित करने से बचें। किसी भी प्रकार की अफवाह को लेकर भ्रमित न हों तथा आपसी शांति एवं सौहार्द को बनाए रखें। उन्होंने सभी जनपदवासियों को आने वाले सभी त्यौहारों की आग्रिम शुभकामनाएं प्रेषित करते हुए कहा कि सभी लोग संयम, मानवता, संवेदनशीलता, शालीनता, भाई-चारा, प्रेम व सौहार्द एवं परम्पराओं का पालन करते हुए तथा किसी भी व्यक्ति की धार्मिक भावना को आहत किये बगैर त्यौहार को पूरे उत्साह के साथ मनाएं। आपसी सौहार्द एवं भाई-चारे के लिए उन्नाव का इतिहास हमेशा से अच्छा रहा है और इस परम्परा एवं गंगा-जमुनी तहजीब को अक्षुण्य बनाए रखना हम सब की नैतिक जिम्मेदारी भी है ।इस अवसर पर जिलाधिकारी ने सभी से अपील करते हुए कहा कि इस समय वृक्षारोपण अभियान चल रहा है तथा विभिन्न प्रकार के पर्व व त्यौहार भी हैं। अतः सभी लोग एक पेड़ माँ/पूर्वजों के नाम की मुहिम से अवश्य जुडे.। सभी समाजिक संगठन वृक्षारोपण में जरूर हिसा लें और इस मुहिम को आगे बढ़ाएं। बैठक में मुख्य विकास अधिकारी प्रेम प्रकाश मीणा, ज्वाइंट मजिस्ट्रेट हिमांशू गुप्ता, एडीएम(वि0/रा0) नरेन्द्र सिंह, एडीएम (न्यायिक) विकास कुमार सिंह, एएसपी (उत्तरी) अखिलेश सिंह, एएसपी (दक्षिणी) प्रेम चन्द्र, सिटी मजिस्ट्रेट राजीव राज, सीओ सदर सोनम सिंह, बेसिक शिक्षा अधिकारी संगीता सिंह, समस्त उप जिलाधिकारी/क्षेत्राधिकारी गण, अन्य अधिकारी गण सहित विभिन्न समुदायों एवं सामाजिक संगठनों के संभ्रान्त लोग मौजूद रहे।

हाथरस के हादसे में जनपद की एक महिला की मौत, शव पहुंचा गांव, मचा कोहराम

अमन लेखनी समाचार

सुमेरपुर, उन्नाव। हाथरस के गांव फुलरई में भोले बाबा के सत्संग में उन्नाव से एक महिला अपने बेटे के साथ शामिल होने गई थी। भगदड़ के कारण थाना बारा सगवर क्षेत्र के बक्सर की एक महिला की मौत हो गई, जबकि उसका बेटा लापता हो गया। हादसे की खबर सोशल मीडिया के माध्यम से परिजनों को हुई तो वह उन्नाव से हाथरस के लिए रवाना हो गए। परिजनों को सुबह महिला का शव पोस्टमॉर्टम हाउस से मिला है ओर बेटे की भी तलाश कर ली है। जानकारी के अनुसार, रायबरेली के नरसिंहपुर गांव की रहने वाली रूबी का विवाह उन्नाव के बारासगवर थाना क्षेत्र बक्सर गांव के रहने वाले राजन के साथ हुआ था। बीते दिन हाथरस के सिकंदराराऊ में बाबा भोलेनाथ के सत्संग में शामिल होने के लिए वह अपने मायके नरसिंहपुर से अपने पांच वर्षीय बेटे श्रेयांस के साथ गई थी। मंगलवार को भगदड़ उस समय हुई, जब लोग भोले बाबा के चरणों की धूल लेने को टूट पड़े ।वॉलंटियर्स ने वाटर कैनन से पानी की बौछार की। लोग फिसले और जमीन पर गिरे, फिर एक-दूसरे को रौंदते हुए निकल गए। हादसे के बाद भोले बाबा फरार हो गया। इधर भड़गड में रूबी ओर उसका बेटा सियांश भी चपेट में आकर घायल हो गया। किसी तरह उसे वहां के स्थानीय प्रशासन ने अस्पताल पहुंचाया जंहा बताया जा रहा उपचार के दौरान रूबी ने अस्पताल में दम तोड़ दिया और बेटा लापता हो गया ।हादसे की खबर सोशल मीडिया पर हुई पहले तो पति राजन उन्नाव से हाथरस के लिए रवाना हो गया। बताया जा रहा है कि सुबह उसे वहां के पोस्टमॉर्टम हाउस में रूबी का शव मिला है। करीब 12 घंटे बाद उसका बेटा सियांश पुलिस की मदद बरामद हुआ है। महिला की मौत पर मायके और ससुराल में परिजनों को रो रो कर बुरा हाल है परिजन हाथरस से महिला का शव गांव लेकर पहुंचे शव गांव पहुंचते ही गांव में हाहाकार मच गया।

मानसिक रूप से परेशान युवक ने फांसी लगाकर दी जान

उन्नाव। माखी थाना क्षेत्र के कोरारी कला गांव के रहने वाले राम सिंह का बयालीस वर्षीय बेटा राकेश सिंह दस साल से कस्बा चकलवंशी के मियागंज मार्ग पर मकान बना कर परिवार के साथ रहता था और टेम्पो चलाता था। पांच साल पहले सदर कोतवाली क्षेत्र के सैय्यद अब्बासपुर गांव के पास उसकी टेम्पो से हादसा हो गया था। जिसका मुकद्दमा चल रहा था। उसी को लेकर परेशान रहता था। मंगलवार रात वह और परिजन सोने चले थे। सुबह कमरे में पंखे के हुक पर गमछा के सहारे फंदे पर शव लटका देख परिजनों में चीख पुकार मच गई। मृतक राकेश की मौत को लेकर पत्नी संगीता और एक बेटा अंकुश तथा दो बेटियां श्वेता व श्रृद्धा आहत है। मौत के बाद परिजन भरण पोषण को लेकर परेशान है। थाना प्रभारी संदीप कुमार मिश्र ने बताया कि जानकारी मिलने पर जांच के बाद आवश्यक कार्रवाई की गई है। परिजनों से कोई आरोप प्रत्यारोप नही लगाया गया है।

करंट की चपेट में आने से बालक की मौत

अमन लेखनी समाचार

उन्नाव। कोतवाली बांगरमऊ क्षेत्र के संडीला मार्ग स्थित मंडी यार्ड के पास लगे बिजली के खंभे के सर्पोटिंग तार को पकड़ने से उतर रहे करंट की चपेट में आने से भांजे की मौत हो गई। घटना उस समय हुई जब वाहन से उतर कर मामा भांजे समोसा खा रहे थे। मौत की खबर मिलते ही परिजनों में चीख-पुकार मच गई।

कन्नौज थाना ठठिया के सरसैयन पुरवा भदोही गांव के रहने वाले वीरेंद्र यादव का सत्तरह वर्षीय बेटा संजय मंगलवार शाम प्राइवेट वाहन के जरिए अपने ननिहाल बेहटा मुजावर थाना क्षेत्र के गोशा प्रयागपुर गांव आ रहा था। रास्ते में कस्बा बांगरमऊ में किशोर के मामा अरविंद यादव निवासी गोशा प्रयागपुर से भेंट हो गई। शाम मामा भांजे ट्रैक्टर पर बैठकर गोशा प्रयागपुर गांव जा रहे थे। रास्ते में नगर के संडीला मार्ग पर कृषि उत्पादन मंडी यार्ड के निकट ट्रैक्टर खड़ा करवाकर दोनों दुकान पर समोसे खाने लगे। तभी संजय ने अचानक बगल में ही स्थित बिजली खंभे के सर्पोटिंग वायर को पकड़ लिया। तार के पकड़ते ही संजय करंट की चपेट में आकर झुलस गया। मामा वीरेंद्र ने भांजे के जूते पकड़ कर किसी तरह उसे तार से अलग किया और सीएचसी लेकर पहुंचा। जहां डॉक्टर ने उसे मृत घोषित कर दिया। मौत की सूचना परिजनों को दी गई है। खबर मिलते ही मृतक संजय के परिवार और ननिहाल में चीख-पुकार मच गई। पुलिस ने जांच के बाद आवश्यक कार्रवाई की है।

वन महोत्सव में किया गया वृक्षारोपण

अमन लेखनी समाचार

हसनगंज, उन्नाव। क्षेत्र के बीबीपुर चिरियारी गांव के प्राथमिक पाठशाला में वन महोत्सव के अंतर्गत वृक्षारोपण कार्यक्रम हुआ, कार्यक्रम के बाद गोष्ठी का भी आयोजन किया गया। क्षेत्र के दर्जनों लोगों ने गोष्ठी में आकर वृक्ष लगाने की शपथ ली। कार्यक्रम की शुरूआत वृक्षारोपण से हुई। जिलापंचायत सदस्य इंद्रमोहन सिंह ने 10 पौधे लगाकर बताया कि वृक्ष ही हमारी धरती का गहना हैं, इसी से हमारी धरती और हमारा जीवन सुंदर होता है। इनके बिना धरती पर जीवन की कल्पना भी नही की जा सकती है। हमे अपने आसपास हो रही वृक्षो की अवैध कटान पर अंकुश लगाना चाहिए नही तो इसके परिणाम बहुत ही भयावह होंगे। इसके बाद मोहान वन क्षेत्राधिकारी राजवीर सिंह सेंगर ने कार्यक्रम में आये हुए क्षेत्रीय लोगों को संबोधित करते हुए बताया कि वृक्ष के बिना जीवन की कल्पना ही नहीं की जा सकती है। हम सभी को कम से कम दस पौधा वर्ष में जरूर लगाना चाहिए एवं उसकी सेवा करनी चाहिए। इस बारिश के मौसम में पौधरोपण को गति देने की आवश्यकता है। पौधरोपण के द्वारा ही पर्यावरण को संतुलित किया जा सकता है। मौसम का तापमान धीरे धीरे बढ़ रहा है। इसलिए हमें वृक्षारोपण करने की सपथ लेनी चाहिए। मौके पर डिप्टी रेंजर सुभाष चंद्र, वन दरोगा श्रीकांत त्रिवेदी, प्रताप राम, बीट प्रभारी संजीव कुमार सिंह, शिवम कुमार, सुनील कुमार व क्षेत्रीय गणमान्य लोग उपस्थित रहे।

महाविद्यालय में विद्यालय में छात्र छात्राओं को दिए गए स्मार्टफोन

अमन लेखनी समाचार

बीघापुर, उन्नाव। तहसील क्षेत्र के धानी खेड़ा में श्री सतगुरू महाविद्यालय में उत्तर प्रदेश सरकार की महत्वाकांक्षी योजना डिजी शक्ति के अंतर्गत स्मार्टफोन के वितरण कार्यक्रम का आयोजन किया गया कार्यक्रम का शुभारंभ सतगुरू महाविद्यालय प्रबंधक राहुल सिंह ने मां शारदे एवं विवेकानंद जी के चित्र पर माल्यार्पण कर किया महाविद्यालय की प्राचार्या प्रभाष लता वाजपेई ने किया तथा स्वागत गीत बीए कि छात्रा ने प्रस्तुत किया उक्त कार्यक्रम में 117 छात्र छात्राओं को स्मार्ट फोन वितरण किया गया विद्यालय प्रबंधक राहुल सिंह ने अपने विचार रखें और छात्र छात्राओं को मोबाइल को सही दिशा में प्रयोग करके आगे बढ़ने के लिए कहा तथा आए हुए सभी लोगों का आभार प्रकट किया आयोजित कार्यक्रम में कौशलेश द्विवेदी उदयराज, सुमंत, अजय सिंह लता सिंह ,रुचि सिंह, लक्ष्मी सिंह, ज्ञान प्रकाश, जय प्रकाश, एवं कार्यालय अधीक्षक उदयवीर सिंह धर्मेंद्र सिंह बृजेश त्रिवेदी अखिल पांडे गोविंद तिवारी पूती सिंह सहित अन्य लोग उपस्थित रहे।

महिला ने ससुरालीजनों पर लगाया दहेज उत्पीड़न का आरोप, मुकदमा दर्ज

अमन लेखनी समाचार

सुमेरपुर, उन्नाव। थाना बिहार के भगवंतनगर कस्बे में महिला ने ससुरालजनों पर दहेज मांगने व मारपीट करने का आरोप लगाया है जिसमे पुलिस ने सुसंगत धाराओं में मुकदमा दर्ज कर लिया है ।भगवंतनगर कस्बे के वार्ड नं०5 निवासिनी शिखा देवी पुत्री मैकू लाल ने थाना बिहार को तहरीर देते हुए बताया कि उसका विवाह दिनांक 09 फरवरी 2023 को आशीष कुमार पुत्र राजेन्द्र चौहान निवासी खलीलाबाद, मड्या चौराहा, थाना खलीलाबाद, जिला संत कबीर नगर के साथ हिन्दू रीति रिवाज के अनुसार सम्पन्न हुआ था। मेरे माता पिता व भाईयों ने अपनी हैसियत के अनुसार तिलक में नगद दो लाख रुपए व सोने की चैन व हीरे से जड़ी अंगूठी एवं बारात में दहेज का सामान उपहार स्वरूप दिया था जिसमे करीब 15 लाख रुपए खर्च हुए थे ।चौथी के बाद जब विदा होकर अपनी ससुराल आयी तो ससुरालीजन उक्त दहेज से संतुष्ट नहीं थे और अधिक दहेज में चार पहिया कार व एसी की मांग को लेकर बहुत अधिक प्रताड़ित करने लगे। एक दिन अनुराधा पुत्री राजेन्द्र चौहान व पति आशीष ने दोनों लोगों ने मिलकर मुझको जान से मारने का प्रयास किया था। मेरे 6 माह का एक बच्चा भी है जो ऑपरेशन से हुआ था। ससुरालजनों द्वारा इस ऑपरेशन के खर्च भी मुझसे मांगा जा रहा। लगातार प्रताड़ना के बाद भी मैं किसी तरह वहां गुजर बसर करती रही लेकिन ससुरालीजनों के स्वभाव में कोई परिवर्तन नहीं आया । 24 जून को जब मेरा भाई मुझे विदा कराने हेतु पहुँचा उसी समय मेरे ससुरालीजनो ने लड़ाई झगडा व मारपीट की तथा मेरा गला दबाकर जान से मारने की कोशिश की। मेरे भाई ने 112 नं0 डायल कर पुलिस को सूचना दी व थाने में भी सूचना दी लेकिन कोई कार्यवाही नहीं हुई। मेरे ससुरालीजनों जिसमे पति आशीष कुमार पुत्र राजेन्द्र चौहान, ससुर राजेन्द्र चौहान, सास रेखा पत्नी राजेन्द्र चौहान, विवेक व अभिषेकपुत्रगण राजेन्द्र चौहान, ननद पिंकी पुत्र राजेन्द्र चौहान तथा चचिया ससुर दिलीप, दीपक आदि के द्वारा मुझे प्रताड़ित किया जा रहा है साथ ही समस्त स्त्री धन छीनकर मुझे भाई के साथ विदा कर दिया । प्रभारी निरीक्षक शिव प्रकाश पांडेय ने बताया तहरीर प्राप्त हुई है। आरोपियों पर सुसंगत धाराओं में मुकदमा दर्ज कर लिया गया है।

महिला ने दर्ज कराया दहेज उत्पीड़न व मारपीट का मुकदमा

अमन लेखनी समाचार

बीघापुर, उन्नाव। महिला को ससुराली जनों के द्वारा दहेज की मांग को लेकर मारने पीटने व प्रताड़ित करने से परेशान होकर पीड़िता ने थाने में तहरीर दिया तहरीर के आधार पर पुलिस ने दहेज प्रथा सहित मारपीट की धाराओं में मुकदमा पंजीकृत कर लिया थाना बीघापुर क्षेत्र के ग्राम राजापुर गड़ेवा हाल मुकाम कैलाव निवासी अभिषेक शुक्ला पुत्र भानु शंकर शुक्ला का विवाह हिंदू रीति रिवाज के अनुसार अंशिका दुबे उर्फ शिवानी पुत्री राजेश दुबे निवासी 2/ 186 प्रेम नगर पोनी रोड गंगा घाट के साथ दिनांक 22 फरवरी 2023 को हुआ पीड़िता के पिता ने अपनी हैसियत के अनुसार विवाह में दान दहेज दिया लेकिन दहेज से पीड़िता के ससुराल जन पीड़िता के पति अभिषेक शुक्ला सास रूप शुक्ला देवर शिव उर्फ अखिलेश व दुर्गेश ननद ज्योतिमा मून बाजपेई पत्नी मनोज बाजपेई रोहित मिश्रा पुत्र सज्जन मिश्रा के उकसाने पर दहेज की मांग को लेकर शारीरिक प्रताड़ना व मारपीट करने लगे लगातार प्रताड़ित करने से परेशान होकर पीड़िता ने लिखित तहरीर संबंधित थाने में दिया तहरीर के आधार पर पुलिस ने दहेज प्रथा सहित मारपीट की धाराओं में मुकदमा पंजीकृत कर लिया है

देवर भाभी की लड़ाई में देवर पहुंचा जेल

अमन लेखनी समाचार

बीघापुर, उन्नाव। पारिवारिक लड़ाई को लेकर भाभी ने अपने ही देवर के खिलाफ पुलिस थाने में तहरीर दी पुलिस ने मुकदमा पंजीकृत कर न्यायालय भेज दियो तहसील बीघापुर मुख्यालय पाटन क्षेत्र के थाना बिहार के ग्राम पाटन निवासी देवी शंकर पुत्र देवी चरण अपने भाई लक्ष्मी शंकर के पुत्र को थप्पड़ मार दिया इससे क्रोधित होकर भाई की पत्नी वंदना ने अपने ही देवर के खिलाफ थाने में तहरीर दिया तहरीर के आधार पर पुलिस ने मुकदमा पंजीकृत कर शांति भंग की धारा में नए कानून के तहत धारा 170 / 120/ 135 के तहत न्यायालय भेज दिया नए कानून की जानकारी लोगों को अधिक नहीं होने के कारण लोगों को परेशानी आई न्यायालय ने जमानत के आधार पर शर्तों पर छोड़ा।

द्वादश मंदिर में पूजन व श्रृंगार हुआ सम्पन्न

अमन लेखनी समाचार

उन्नाव। श्री मां कल्याणी मंदिर में स्थापित द्वादश ज्योतिर्लिंग मंदिर में आषाढ मास कृष्ण पक्ष त्रयोदशी(प्रदोष) के शुभ अवसर पर आचार्य जुगल किशोर तिवारी के आचार्यत्व में मुख्य यजमान निशा रवि प्रकाश दीक्षित, मनीषा संजय श्रीवास्तव, निधि शेखर अवस्थी, रेनू, चि० ईशान गुप्ता अनीता, कु० जया बाजपेई, श्रीमती हंसा त्रिवेदी द्वारा द्वादश ज्योतिलिंगों का पूजन व श्रृंगार किया गया ।श्रृंगार व पूजन की व्यवस्था गोपाल तिवारी व सर्वेंद्र सिंह चौहान 'खुन्नू' द्वारा की गई ।मंदिर समिति के कार्यवाहक अध्यक्ष पी०के० मिश्र के अनुसार अगला पूजन व श्रृंगार 18 जुलाई 24 को दोपहर 12 बजे से होगा।

वैकल्पिक मार्ग हुआ दुरुस्त आवागमन पूर्ण रूप से हुआ चालू

अमन लेखनी समाचार

उन्नाव। हरदोई उन्नाव मार्ग पर लोक निर्माण विभाग द्वारा सकरी भदनी नदी की पुलिया का निर्माण कार्य चल रहा है। आवागमन के लिए बगल से वैकल्पिक रास्ता बनाया गया था। एक दिन पहले हुई बारिश के चलते भदनी नदी में पानी का का तेज बहाव आ गया और सफीपुर की ओर जा रही डीसीएम वैकल्पिक मार्ग पर धंस गई। जिससे मार्ग पर आवागमन पूरी तरह से बंद हो गया और लोगों को कठिनाइयों का सामना करना पड़ा। छोटे-बड़े वाहन भुवनेश्वर-सरोसी मार्ग और मेथीटीकुर नहर पटरी से माखी होते हुए रऊकरना चौराहे से गंतव्य को पहुंचे। पुलिस को सूचना मिली तो फंसी डीसीएम को हटाने पर काम शुरू किया। लेकिन एसपी ने 24 घण्टे के लिए रूट डाइवर्जन कर दिया गया था लोक निर्माण विभाग द्वारा मई माह में भदनी नदी पर बनी सकरी पुलिया को तोड कर चौड़ीकरण का कार्य शुरू कराया गया था। निर्माण कार्य में कोई दिक्कत न आए, इससे वाहनों के लिए नदी के बगल में वैकल्पिक मार्ग बनाया गया था। उन्नाव से सफीपुर की ओर जा रही डीसीएम वैकल्पिक मार्ग पर धस गयी ।जानकारी पर पीआरवी पुलिस मौके पर पहुंची और कटान हो रहे वैकल्पिक मार्ग को आवागमन पूरी तरह से बंद करा दिया। जिससे अपने गन्तव्य की ओर जा रहे लोगों को रऊकरना चौराहे से घूम कर चकलवंशी आना पड़ा। माखी पुलिस ने चकलवंशी चौराहे पर बैरीकेटिंग लगा कर उन्नाव की ओर जाने वाले वाहनों को परियर मियागंज मार्ग पर डायवर्जन कर दिया गया था इससे जाम की समस्या से रात में भीषण जाम लगा रहा ।हरदोई की ओर से चकलवंशी होते हुए उन्नाव की तरफ आने वाले भारी एवं हल्के वाहन चकलवंशी चौराहे से परियर रोड से भिम्बेश्वर तिराहा से सिकन्दरपुर सरौसी होते हुये करोवन मोड़ होते हुए मरहला होते हुए बदरका चौराहा से कानपुर, लखनऊ व रायबरेली की ओर भेजे गए

ड्ड कानपुर एवं रायबरेली की ओर से आने वाले भारी एवं हल्के वाहन जो हरदोई जाना चाहते है वह बदरका चौराहे से मरहला चौराहा से करोवन मोड़ से सिकन्दरपुर सरौसी होते हुए भिम्बेश्वर तिराहा परियर रोड चकलवंशी से बांगरमऊ, हरदोई की तरफ भेजे गए ड्ड पुरवां, मौरावां व लखनऊ की तरफ से आने वाले भारी एवं हल्के वाहन जिनको हरदोई जाना है। वह वाहन गदनखेड़ा चौराहा से बदरका चौराहा से मरहला चौराहा से करोवन मोड़ से सिकन्दरपुर सरौसी से भिम्बेश्वर तिराहा परियर रोड होते हुए चकलवंशी चौराहा से हरदोई की ओर भेजे जा रहे थे लगभग 24 घंटे आवागमन प्रभावित रहा लेकिन लोक निर्माण विभाग ने पुनः वैकल्पिक मार्ग दुरस्त कर दिया जिससे उन्नाव हरदोई मार्ग पर आवागमन पूर्ण रूप से चालू कर दिया गया है।

मेधावी छात्र को किया गया सम्मानित

फतेहपुर चौरासी, उन्नाव। क्षेत्र के अंतर्गत एक गांव में संचालित बेसिक शिक्षा परिषद के प्राथमिक विद्यालय में अध्यनरत मेधावी छात्र को विद्यालय के प्रधान शिक्षक द्वारा उपहार के रूप में एक साइकिल भेंट की गई की गई । फतेहपुर चौरासी क्षेत्र के ग्राम समसापुर कुरौली स्थिति प्राथमिक विद्यालय में कक्षा 4 में अध्ययनरत छात्र रवि कुमार मेधावी के साथ साथ विद्यालय में भी नियमित उपस्थित रहता है। छात्र की स्पर्धा से प्रभावित हो प्रधान शिक्षक प्रदीप शुक्ला ने आज एक साधारण कार्यक्रम में छात्र का उत्साह वर्धन करते हुए एक साईकिल उसे उपहार में भेंट की। प्रधान शिक्षक प्रदीप शुक्ला ने बताया कि प्रतिभा हर छात्र में होती है निखारने का काम हम सबका होता है। उन्होनें बताया यह छात्र माता पिता रहित है यहां गांव में अपने ननिहाल में रहता है। ग्राम प्रधान जिज्ञासु पांडेय, गोविन्द पांडेय, विद्यालय के शिक्षक लिटिल पाल, विद्यालय के अभिभावक आदि मौजूद रहे। प्रधान शिक्षक की इस पहल को उनके विद्यालय परिवार, आंगनबाड़ी कार्यकत्रियों और ग्राम वासियो ने इस सराहनीय पहल की प्रशंसा की ।

श्रीमद भागवत कथा में कथा वाचक ने भक्तो का मोहा मन

उन्नाव। सिद्धेश्वर धाम आदर्श नगर में 27 जून से चल रही भागवत कथा के अंतिम दिन पर भगवान श्री कृष्ण जी के जीवन परिचय पर कथा वाचक डा० राम लाल पाठक ने लोगो में जागरूकता फैलाते हुए भक्तों का मन मोह लेने का काम किया। भागवत कथा का आयोजन राज किशोर शुक्ला ने किया ।भागवत कथा समापन के उपरांत 7 जुलाई को मंदिर परिसर में भगवान राम दरबार, राधा कृष्ण दरबार, खाटू श्याम, शनि देव शिला की स्थापना शोभा यात्रा आदर्श नगर में गोकुल बाबा मंदिर होते हुए डी एस एन कॉलेज रोड होते हुए यात्रा का समापन सिद्धेश्वर मंदिर आदर्श नगर में होगा। वही दोपहर 3 बजे विशाल भंडारे का आयोजन का शुभारंभ सदर विधायक पंकज गुप्ता द्वारा किया जायेगा। भक्तों में सावित्री शुक्ला, गीता तिवारी, रजनी सिंह, किरन पाल, मीना निगम, अंजू पाल, किशोर सिंह, राजकिशोर तिवारी, मोनू पाल, अभिषेक शुक्ला, अंकित शुक्ला, जय निगम, दीपू दीक्षित, पुजारी जगन्नाथ, मोनू सिंह, आदि तमाम क्षेत्रवासीओ ने अहम भूमिका निभाई।

पीसीएस अधिकारियों के कार्य क्षेत्र में किया गया बदलाव

अमन लेखनी समाचार

उन्नाव। पिछले लंबे समय से एक ही सर्किल में तैनात पीसीएस अफसर के कार्य क्षेत्र में डीएम ने परिवर्तन किया है। डीएम ने साथ एसडीएम समेत चार तहसीलदार और 15 लेखपाल के कार्यक्षेत्र में बदलाव किया है। डायरेक्ट इस हिमांशु गुप्ता को एसडीएम सदर की जिम्मेदारी सौंपी है ।उन्नाव के डीएम गौरांग राठी ने मंगलवार की देर रात एसडीएम के कार्य क्षेत्र में परिवर्तन करते हुए डायरेक्ट आईएएस हिमांशु गुप्ता को एसडीएम हसनगंज से एसडीएम सदर की जिम्मेदारी दी है। एसडीएम न्यायिक बांगरमऊ पद पर तैनात रामदेव निषाद को एसडीम हसनगंज पद पर भेजा है ।सदर तहसील में न्यायिक पद पर तैनात शिवेंद्र कुमार वर्मा को एसडीएम न्यायिक हसनगंज, एसडीएम न्यायिक पुरवा उदित नारायण सेंगर को एसडीएम पुरवा की कमान सौंपी है। एसडीएम नायक हसनगंज प्रशांत कुमार नायक को सहायक अभिलेख अधिकारी उन्नाव, एसडीएम पुरवा रणवीर सिंह को अतिरिक्त मजिस्ट्रेट प्रथम उन्नाव, एसडीएम सदर प्रज्ञा पांडे को एसडीएम न्यायिक सदर, और देवेंद्र प्रताप सिंह को सहायक अभिलेख अधिकारी से एसडीएम न्यायिक सफीपुर भेजा है। वहीं कन्नौज से नवागत तहसीलदार राम शंकर को तहसीलदार सफीपुर, तहसीलदार पुरवा तरुण प्रताप सिंह को तहसीलदार हसनगंज, रामाश्रय को तहसीलदार सफीपुर से तहसीलदार बांगरमऊ भेजा है ।इसके साथ ही 15 लेखपालों के कार्य क्षेत्र में परिवर्तन किया है जिसमें आनंद कुमार सिंह को उन्नाव से हसनगंज, मनोज कांत को उन्नाव से पुरवा, घनश्याम पांडे को उन्नाव से सफीपुर, अखिलेश कुमार मिश्रा को उन्नाव से पुरवा, मनोज कुमार को उन्नाव से बांगरमऊ, सत्येंद्र कुमार त्रिपाठी को उन्नाव से पुरवा, मनोज कुमार यादव को उन्नाव से बीघापुर, राजू कृष्णा, मनोज कुमार तिवारी को पुरवा से उन्नाव, अश्वनी कुमार को पुरवा से हसनगंज, अनिरुद्ध सिंह को हसनगंज से उन्नाव, रघुराज को हसनगंज से पुरवा, सर्वेश को हसनगंज से उन्नाव, संतोष कुमार को हसनगंज से उन्नाव, सुनील कुमार सिंह को बांगरमऊ से हसनगंज भेजा है।

एसपी ने 218 पुलिस कर्मी किए इधर से उधर

उन्नाव। पिछले 5 साल से एक ही थाने पर तैनात 2019 बैच के सिपाहियों का एसपी ने तबादला किया है। इसके साथ ही तो बदले की सूची में कुछ ऐसे सिपाही भी हैं, जिनका एक ही थाने पर समय पूरा हो चुका था और कुछ ने अपने समस्याओं को रखकर दूसरे थानों पर तबादला कराया है ।एसपी ने तबादले की सूची में 218 हेड कांस्टेबल और कांस्टेबल को शामिल किया है। इसके साथ ही इस तबादले की सूची में महिला आरक्षियों के तबादले नहीं हुए हैं। विभागीय सूत्रों की माने तो कुछ शिकायत सिपाहियों की तबादला सूची और जारी हो सकती है।

सम्पादकीय

टीम भारत की 'विराट' जीत ने रचा कीर्तिमान

टीम भारत ने एक बार फिर से इतिहास रचा है। टी-20 विश्व कप अपने नाम किया है। यह दूसरा मौका है जब भारतीय क्रिकेट टीम ने 20 ओवर के फॉर्मेट में विश्व कप जीता है। इससे पहले वर्ष 2007 में जीता था। वर्ष 2007 में ही टी-20 विश्व कप की शुरूआत हुई थी। उस वर्ष भारत ने विश्व में इस फास्ट फार्मेट में अपना सिक्का जमाया था। विश्व को यह फटाफट क्रिकेट फॉर्मेट में जोश व जुनून भारत की ही देन है। उस वक्त महेंद्र सिंह धोनी कप्तान थे। आईसीसी टूर्नामेंट में पहली बार कपिलदेव की कप्तानी में टीम इंडिया ने वर्ष 1983 में एकदिवसीय क्रिकेट विश्व कप जीता था। उसके बाद टीम भारत की यात्रा कठिन रही। दूसरी आईसीसी विश्व कप ट्रॉफी वर्ष 2007 में मिली, उसके बाद चार वर्ष के अंतराल में ही वर्ष 2011 में टीम भारत ने महेंद्र सिंह धोनी की कप्तानी में वनडे विश्व कप जीत कर फिर से कीर्तिमान बनाया। महेंद्र सिंह धोनी भारत के ऐसे कप्तान बने, जिनके नाम वनडे व टी-20 दोनों क्रिकेट विश्व कप जीतने का रिकार्ड दर्ज है। अब वर्ष 2011 के 13 साल बाद वर्ष 2024 में टीम भारत ने कोई मेन्स क्रिकेट विश्व कप जीता है। भारत ने दूसरा टी-20 विश्व कप 17 वर्ष बाद जीता है, यह दिखाता है कि एक बेहतरीन टीम होने के बावजूद टीम भारत को कितनी प्रतीक्षा करनी पड़ी है। भारतीय क्रिकेट के कप्तान रोहित शर्मा की टीम ने आईसीसी टी-20 विश्व कप के फाइनल मैच में दक्षिण अफ्रीका को सात रन से हराकर रोमांचक जीत हासिल करने का कारनामा किया। यह कप्तानी की जीत है, टीम स्पिरिट की जीत है, सभी खिलाड़ियों के एक टीम के रूप में उम्दा प्रदर्शन की जीत है, खिलाड़ियों के जोश, जज्बे और जुनून की जीत है। खिलाड़ी से लेकर पर्दे के पीछे टीम प्रबंधन के सभी स्टाफ की सामूहिक मेहनत की जीत है। टीम भारत के प्लइंग इलेवन-रोहित शर्मा, विराट कोहली, रवींद्र जाडेजा, हार्दिक पांड्या, जसप्रीत बूमराह, रिषभ पंत, शिवम दूबे, अक्षर पटेल, अर्शदीप सिंह, कुलदीप यादव, सूर्य कुमार यादव, सभी ने विश्व कप के सभी मैच में अपना सर्वश्रेष्ठ प्रदर्शन किया है। कोच राहुल द्रविड़ की मेंटर के रूप में जितनी भी तारीफ की जाय कम है। इस विश्व कप की खास बात है कि भारत ने अपना एक भी मैच नहीं हारा। बीसीसीआई का अधिक भरोसा विदेशी कोचों पर रहा है, लेकिन जैसे जैसे भारत में प्रतिभावान खिलाड़ियों की पौध बढ़ती गई है, टीम प्रबंधन में भारतीय प्रतिभाओं पर भरोसा बढ़ता गया है। रिजल्ट भी दिख रहा है। भारतीय टीम में कभी दि वाल के नाम से मशहूर राहुल द्रविड़ ने अपने खेल के समय विश्व कप जीतने वाली टीम के हिस्सा नहीं बन सके, लेकिन उनका सपना एक कोच के रूप में जरूर पूरा हुआ है। वर्ष 2024 में आईसीसी टी-20 विश्व कप जीतने वाली भारतीय टीम के कोच महान क्रिकेटर राहुल द्रविड़ हैं। आगे वे कोच रहेंगे या नहीं, लेकिन यह कप उनके लिए हमेशा यादगार रहेगा। यह विश्व कप एक उदास क्षण भी लेकर आया है। विराट कोहली, रोहित शर्मा और रवींद्र जाडेजा ने टी-20 फार्मेट के अंतरराष्ट्रीय क्रिकेट से संन्यास लेने की घोषणा कर दी है। अब अगले किसी टी-20 आईसीसी टूर्नामेंट में विराट, रोहित जैसे महान खिलाड़ी खेलते नजर नहीं आएंगे। वर्ष 1983 में भारत एक अंडरडॉग टीम थी, किसी को उम्मीद नहीं थी कि भारत फाइनल में वेस्टइंडीज को हरा देगा। लेकिन ऑलराउंडर कपिलदेव ने अपने बूते टीम इंडिया की नैया पार लगाई थी। उसके बाद बहुत देर लगही। भारतीय क्रिकेट में जीत का जुनून पैदा करने का श्रेय कप्तान सौरभ गांगुली को जाता है, बेशक उनकी कप्तानी में भारत ने विश्व कप न जीता हो, पर जीतने वाली टीम का आधार उन्होंने ही तैयार किया। आज टीम भारत विश्व की सर्वश्रेष्ठ टीमों में से एक है। धोनी, विराट और रोहित शर्मा ने सौरभ की जुनूनी धारा को आगे बढ़ाया है। बोर्ड के रूप में बीसीसीआई का योगदान भी अहम है। वेस्ट इंडीज में बारबाडोस की भूमि भारतीय विश्व कप जीत के इतिहास में अंकित हो गई है। टीम भारत को इस रोमांचक जीत के लिए बधाई।

न्याय संहिता

कृष्णमोहन झा

न्यायिक व्यवस्था में मील के पत्थर साबित होंगे नए कानून

आज एक जुलाई है। यह तारीख भारतीय न्यायिक व्यवस्था में मील का पत्थर साबित होगी। आज से ही देश में पुराने आपराधिक कानून को समाप्त करके नए आपराधिक कानूनों को लागू किया जा रहा है। प्रधानमंत्री नरेंद्र मोदी के निर्देश पर केंद्रीय गृह मंत्रालय ने पहले देश की संसद में इसका मसौदा पेश किया। केंद्रीय गृह एवं सहकारिता मंत्री अमित शाह ने इसकी एक एक बात सांसदों के समक्ष रखी। सदन ने जब इसे पास कर दिया, उसके बाद देश में यह कानून लागू होने जा रहा है। पुराने आपराधिक कानूनों को निरस्त करना और नए कानूनों को अपनाना देश की वर्तमान वास्तविकताओं को दर्शाता है। भारतीय लोकाचार और संस्कृति को प्रतिबिंबित करने के लिए इन कानूनों का नाम बदला गया। जैसे कि भारतीय न्याय संहिता 2023, भारतीय नागरिक सुरक्षा संहिता 2023 और भारतीय साक्ष्य अधिनियम 2023 पुरातन ब्रिटिश औपनिवेशिक युग से प्रस्थान का प्रतीक है, जिसमें सजा पर नहीं न्याय पर जोर दिया जाता है। भारत सरकार ने जो तीन नए कानून बनाए हैं, इसका उद्देश्य राष्ट्र की अद्वितीय सांस्कृतिक, ऐतिहासिक और सामाजिक पहचान की रक्षा करना तथा उसे पुष्ट करना है। अंग्रेज़ों द्वारा बनाए गए और अंग्रेज़ी संसद द्वारा पारित किए गए इंडियन पीनल कोड, 1860, क्रिमिनल प्रोसीजर कोड (1898), 1973 और इंडियन एवीडेंस एक्ट, 1872 कानूनों को सरकार ने समाप्त कर दिया है। इनको लेकर राज्यसभा में हुई चर्चा के बाद केंद्रीय गृह मंत्री अमित शाह ने कहा कि हम इन पर अगस्त, 2019 से ही विचार-विमर्श, चर्चा, सलाह कर रहे थे। सिर्फ कानूनों के नाम नहीं बदले हैं, बल्कि इनके उद्देश्य के अंदर आमूलचूल परिवर्तन किया गया है। इन तीनों कानून का उद्देश्य दंड देने का नहीं है, बल्कि न्याय देने का है, इनमें न्याय का विचार है। भारतीय विचार में न्याय एक प्रकार से अंब्रेला टर्म है। 'न्याय' शब्द में गुनाह करने वाला और विक्टिम, जिसको गुनाह के कारण भुगतना पड़ा है, दोनों को समाहित करके न्याय की एक संपूर्ण कल्पना है। अमित शाह के अनुसार, कानून में कुल 313 बदलाव किए गए हैं, जो भारत के क्रिमिनल जस्टिस सिस्टम में एक आमूलचूल परिवर्तन लाएंगे और किसी को भी अधिकतम 3 वर्षों में न्याय मिल सकेगा। खासतौर से इस कानून में महिलाओं और बच्चों का विशेष ध्यान रखा गया है, अपराधियों को सज़ा मिले ये सुनिश्चित किया गया है और पुलिस अपने अधिकारों का दुरुपयोग ना कर सके, ऐसे प्रावधान भी किए गए हैं। एक तरफ राजद्रोह जैसे कानूनों को निरस्त किया गया है, दूसरी ओर धोखा देकर महिला का शोषण करने और मॉब लिंचिग जैसे जघन्य अपराधों के लिए दंड का प्रावधान और संगठित अपराधों और आतंकवाद पर नकेल कसने का काम भी किया है। शाह ने सदन में आश्वस्त किया कि 1860 से 2023 तक अंग्रेज़ी संसद द्वारा बनाए गए कानूनों के आधार पर इस देश का क्रिमिनल जस्टिस सिस्टम चलता रहा। अब इन तीनों कानूनों की जगह भारतीय आत्मा के साथ ये तीन कानून स्थापित होंगे। 15 अक्टूबर, 2022 को प्रधानमंत्री, मोदी ने विधि मंत्रियों और विधि सचिवों के अखिल भारतीय सम्मेलन के उद्घाटन सत्र को संबोधित करते हुए भारत जैसे विकासशील देश में एक स्वस्थ समाज के लिए एक त्वरित न्याय व्यवस्था की आवश्यकता पर जोर दिया। प्रधानमंत्री ने कहा था कि न्याय देने में देरी सबसे बड़ी चुनौती है। उन्होंने सुझाव दिया कि यह लंबे समय से गांवों में उपयोग में लाया गया है और अब इसे राज्य स्तर पर प्रचारित किया जा सकता है।

युवा भारत की विराट प्रतिभा

उपलब्धि

विवेक शुक्ला

विराट कोहली शनिवार को जब साउथ अफ्रीका के खिलाफ बैटिंग कर रहे थे, तब राजधानी के पश्चिम विहार की एलआईसी कॉलोनी में रहने वाले दुआ कर रहे थे कि उनका विराट बेहतरीन पारी खेले। इस कॉलोनी वालों ने विराट कोहली को यहां सुबह-शाम खेलते हुए देखा है। इधर ही विराट कोहली का बचपन बीता। इधर अभी सामाजिकता बची हुई है। विराट कोहली 2011 की वर्ल्ड कप विजयी टीम इंडिया का सदस्य थे। वर्ल्ड कप जीत कर वापस घर आया तो एलआईसी कॉलोनी के दोस्तों के साथ मस्ती करने लगा। उसके घर में ही यंग ब्रिगेड का जमावड़ा लगा रहता। विराट सुनाता और सुनते बाकी सब।

विराट कोहली ने टी-20 वर्ल्ड कप के फाइनल में शानदार पारी खेलकर एक बार फिर से सिद्ध किया कि वे बिग मैच प्लेयर हैं। वे कभी भी फॉर्म में वापसी करने की कुव्वत रखते हैं। वे इसलिए ही महान नहीं हैं, क्योंकि उनके आंकड़े बेहद शानदार हैं। वे पेले और डिएगो माराडोना के कद के महान खिलाड़ी इसलिए बनते हैं,क्योंकि वे सेमीफाइनल और फाइनल जैसे अहम मैचों में छा जाते हैं। देखिए मेहनत बहुत सारे खिलाड़ी करते हैं, पर अच्छा प्रदर्शन करने के बाद भी सब महान नहीं कहलाए जाते। वे ही महान खिलाड़ी माने जाते हैं, जो विपरीत हालात और उन मैचों में शानदार खेल दिखाते हैं जब उनसे उनकी टीम और उनक चाहने वाले अपेक्षा करते हैं। विराट कोहली का भी जलवा बड़े कांटे के मैचों में देखते ही बनता है। पेले और माराडोना के करियर को देख लें। आप इस नतीजे पर पहुंचेंगे कि ये खास मैचों में अपना सर्वश्रेष्ठ प्रदर्शन करते थे।

विराट कोहली शनिवार को जब साउथ अफ्रीका के खिलाफ बैटिंग कर रहे थे, तब राजधानी के पश्चिम विहार की एलआईसी कॉलोनी में रहने वाले दुआ कर रहे थे कि उनका विराट बेहतरीन पारी खेले। इस कॉलोनी वालों ने विराट कोहली को यहां सुबह-शाम खेलते हुए देखा है। इधर ही विराट कोहली का बचपन बीता। इधर अभी सामाजिकता बची हुई है। विराट कोहली 2011 की वर्ल्ड कप विजयी टीम इंडिया का सदस्य थे। वर्ल्ड कप जीत कर वापस घर आया तो एलआईसी कॉलोनी के दोस्तों के साथ मस्ती करने लगा। उसके घर में ही यंग ब्रिगेड का जमावड़ा लगा रहता। विराट सुनाता और सुनते बाकी सब। अब उसके पास पैसा आ गया था, इसलिए खेल के बाद वो अपने दोस्तों को पश्चिम विहार की एच-9 की या फिर ज्वालाहेड़ी की मार्केट में लेकर जाने लगा। ये सब कभी-कभी राजौरी गार्डन भी जाने लगे। वहां पर जाकर खाई जाती आइसक्रीम। स्टारडम से कोसों दूर बसती थी उसकी दुनिया। वो यहां पर रहते हुए सुपर स्टार बन गया था, पर वो एलआईसी कॉलोनी के किसी अंकल जी या आंटी जी के चरण स्पर्श करने से कभी पीछे नहीं हटा। शादी से पहले ही विराट कोहली ने अपनी मां के साथ गुरुग्राम में शिफ्ट कर लिया था। वहां पर बना लिया किले जैसा घर, पर उसका पश्चिम विहार से रिश्ता बना हुआ है। उसका बड़ा भाई विकास अब भी एलआईसी कॉलोनी में ही सपरिवार रहता है। उसे विराट 'वीर जी' कहता है। विराट कोहली कितनी ही बुलंदियों को छू ले पर एलआईसी कॉलोनी वालों के लिए वह अब भी चीकू ही है। वे उसे चीकू ही कहते हैं। विराट कोहली सरीखे खिलाड़ी कमजोर प्रतिद्वंद्वियों के खिलाफ जल्दी आउट हो जाते हैं, लेकिन जब चुनौती बड़ी होती है तब ये रंग में आ जाते हैं। विराट कोहली टी-20 वर्ल्ड कप में फाइनल से पहले कुछ खास नहीं कर पा रहे थे। हां, वे फाइनल में छा गए। विराट कोहली विश्व नागरिक बन चुके हैं। उन्हें उन सब देशों में पसंद किया जाता है, जहां पर क्रिकेट खेला जाता है। विराट कोहली का क्रिकेट के मैदान में जुझारू तरीके से खेलने के अलावा एक दूसरा

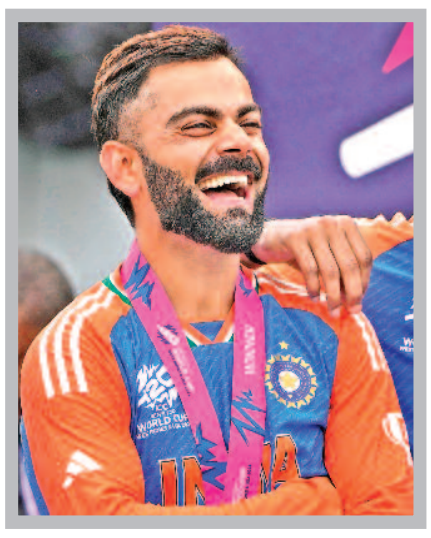

भी चेहरा है। वे जब क्रिकेट नहीं खेल रहे होते हैं या कहें कि फुर्सत में होते हैं तो वे सपरिवार वृंदावन जाना पसंद करते हैं। विराट कोहली वृंदावन में परमानंद जी का आशीर्वाद लेने जाते हैं। वे ऋषिकेश में दयानंद गिरि आश्रम में भी जाते हैं। दयानंद गिरि आश्रम में विराट और उनकी पत्नी अनुष्का कई बार यात्रा कर चुकी हैं। वे कुछ समय पहले उज्जैन के महाकालेश्वर मंदिर पहुंचे थे। उन्होंने सुबह चार बजे भस्म आरती की और भगवान का आशीर्वाद लिया। विराट कोहली ने आरती के बाद मंदिर के गर्भगृह में जाकर पंचामृत पूजन अभिषेक किया। विराट कोहली ने गले में रुद्राक्ष की माला भी धारण की।

विराट कोहली ने टी-20 क्रिकेट से संन्यास लेने की घोषणा कर दी है। उनकी इस घोषणा से उनके करोड़ों चाहने वाले उदास तो जरूर हुए होंगे। बस इतनी गनीमत है कि वे अभी एक दिवसीय क्रिकेट और टेस्ट मैच खेलते रहेंगे। विराट कोहली क्रिकेट और ब्रांड की दुनिया के बादशाह हैं। विराट कोहली स्मार्ट और हैंडसम हैं। उन्हें सुपर फिट रहने का जुनून है। उनसे एक कार्यक्रम में प्रधानमंत्री नरेन्द्र मोदी ने उनकी फिटनेस के बारे में पूछा। विराट कोहली का कहना था कि मुझे लगा कि अगर अपनी फिटनेस पर ध्यान नहीं दिया तो मेरा करियर खत्म हो जाएगा। वह बहुत नपा-तुला खाना खाते हैं। जिस व्यक्ति से प्रधानमंत्री फिटनेस के बारे में पूछे, उससे आप अंदाजा लगा सकते हैं कि उनका कद क्या होगा। प्रधानमंत्री मोदी उनके विवाह में भी शामिल हुए थे। अपनी तमाम उपलब्धियों के बावजूद विराट कोहली की विनम्रता अनुकरणीय है। वे बिशन सिंह बेदी के सार्वजनिक रूप से चरण स्पर्श करते थे। दिल्ली क्रिकेट के केन्द्र फिरोजशाह कोटला मैदान में होने वाले कार्यक्रमों में विराट कोहली कई बार बेदी के चरण स्पर्श करते हुए देखे गए। उन्होंने यह मुकाम परिश्रम, साधना और पक्के इरादे से पाया था। विराट कोहली का संबंध दिल्ली के एक सामान्य बिजनेस करने वाले परिवार से है। विराट के पापा प्रेम कोहली और मां सरोज ने उन्हें अभावों के बावजूद हरसंभव आगे बढ़ने के अवसर दिए। आजकल शांत दिखने वाले विराट कोहली कुछ साल पहले तक काफी अलग थे। वे बात-बात पर आवेश में आ जाया करते थे। आपको याद होगा कि पिछले साल मार्च के महीने में भारत और ऑस्ट्रेलिया के बीच अहमदाबाद के नरेंद्र मोदी स्टेडियम में टेस्ट शुरू होने से पहले जब भारत का राष्ट्रगान हुआ तो प्रधानमंत्री मोदी, विराट कोहली और भारतीय टीम के कप्तान रोहित शर्मा साथ-साथ खड़े थे।

विराट कोहली से बड़े-बड़े ब्रांड जुड़ने के लिए बेकरार रहते हैं। विराट कोहली ने अपना पहला एड कैम्पेन 2010 में किया था। फास्ट्रैक का ये कैम्पेन उन्होंने अभिनेत्री जिनिलिया डिसूजा के साथ किया था। वो डील थी सिर्फ 25 लाख की और आज कोहली 7 करोड़ रुपये रोज के हिसाब से लेते हैं किसी ब्रांड के विज्ञापन के लिए। विराट कोहली पैसे कमाने के लिए ही किसी भी उत्पाद को प्रमोट नहीं करते हैं। विराट कोहली शीतल पेय पदार्थ पेप्सी और गोरा बनाने वाली एक उत्पाद के प्रचार करने से मना कर दिया था। विराट कोहली मानते हैं कि ये उत्पाद जंक फूड और नस्लवाद को बढ़ावा देते हैं। आप चाहें तो ऊपर वाले का धन्यवाद कर सकते हैं कि आप विराट कोहली को मैदान में खेलते हुए देख रहे हैं।

ध्यान और विवेक से साधा जा सकता है मन

संकलित

दर्शन

मन की कोई एक जगह शरीर में पक्की नहीं है। मन तो फैला हुआ है। मन वह अदृश्य शक्ति है, जो चुपचाप से अपना काम करती चली जाती है। इस शक्ति के ऊपर हम सजगता और होश के द्वारा जरूर नियंत्रण पा सकते हैं। अच्छा-बुरा, शुभ-अशुभ, ज्ञान-अज्ञान सब तरह के संस्कार आपके मन के ऊपर अपनी छाप छोड़ते रहते हैं और ये संस्कार ही समय आने पर विचार के रूप में प्रकट होते हैं। अब आप जब भी ध्यान में बैठें, तो उस समय अपने विचारों को होशपूर्वक पकड़ना। धीरे-धीरे होश जगने लगेगा, थोड़े-थोड़े विचार पकड़ में आने लगेंगे। जैसे विचारों की धारा शुरू करने से पहले मन अनुमति मांग रहा हो कि विचार करूं या न करूं। जहां तुम सजग हुए, वहीं विचार ठहरेंगे। जहां विचार ठहरेंगे, तब ऐसा लगेगा कि मन तो कुछ है ही नहीं। एक ने पूछा कि 'मन को हटाए बिना आत्मज्योति की झलक नहीं पा सकते हैं। तो मन को बीच में से हटाएगा कौन? इस मन को मारेगा कौन? यह 'मैं' कौन है? इस शरीर में कौन-सा ऐसा तत्व है, जो मन को मार सकता है? उसका अनुभव कैसे होगा?' तुम पूछते हो, कौन मारेगा मन को? मैं कहती हूं, तुम्हारा ही होश मारेगा इस मन को। तुम्हारी ही सजगता इसको मारेगी। अब यह सवाल उठ सकता है कि मन कहां है? मन बायीं ओर है या दायीं ओर है? या फेफड़ों के बीच में है? नहीं! मन तो पूरे शरीर में और शरीर के बाहर भी व्याप्त है। लेकिन हर्ष, भय जैसी हर भावना के उठने पर तुम सीने में कुछ महसूस करते हो।

ऐसा घर जहां, कोई मृत्यु न हुई हो

संकलित

प्रेरणा

भगवान बुद्ध के समय में, किसागोतमी नाम की एक महिला के एकमात्र पुत्र की मृत्यु हो गई। दुख से परेशान होकर, वह अपने मृत पुत्र को पुनर्जीवित करने के उद्देश्य से दवा पूछती हुई एक घर से दूसरे घर घूमने लगी। किसी ने उसे कह दिया कि भगवान बुद्ध के पास ऐसी दवा है। किसागोतमी भगवान बुद्ध के पास पहुंची, उन्हें प्रणाम किया और पूछा, क्या आप ऐसी दवा बता सकते हैं, जिससे मेरा मृत पुत्र जीवित हो उठे? मुझे ऐसी दवा के बारे में पता है,' बुद्ध ने कहा। 'परंतु उसके लिए मुझे कुछ चीजों की जरूरत पड़ेगी। महिला ने राहत की सांस लेते हुए पूछा, 'आपको क्या चाहिए? मुझे एक मुट्ठी सरसों के बीज चाहिए,' बुद्ध ने कहा। महिला ने बुद्ध को वह सामग्री लाकर देने का वादा किया किंतु ज्यों ही वह जाने लगी, बुद्ध ने कहा, 'सरसों के बीज उसी घर से लेकर आना, जहां कभी किसी संतान, पति-पत्नी, माता-पिता या सेवक की मृत्यु न हुई हो। महिला ने हामी भरी और वह सरसों के बीज की तलाश करती हुई एक घर से दूसरे घर भटकने लगी। उसने पाया कि ऐसा कोई घर नहीं था, जहां कभी किसी की मृत्यु न हुई हो। कहीं पुत्री, कहीं सेवक, कहीं पति, तो कहीं पिता की मृत्यु हो चुकी थी। किसागोतमी को वहां एक भी घर ऐसा नहीं मिला, जहां कभी मृत्यु न हुई हो। यह देखकर कि वह अकेली इस दुख से पीड़ित नहीं थी, उसने अपने मृत पुत्र के शव का मोह छोड़ दिया और बुद्ध के पास लौट आई। तब बुद्ध ने अत्यंत करुण भाव से कहा, 'तुमने सोचा कि सिर्फ तुम्हारे पुत्र की मृत्यु हुई है।

अंतर्मन

आज की पाती

आवारा कुत्तों से परेशानी

सेजबहार हाउसिंग बोर्ड कालोनी में इन दिनों आवारा कुत्तों की संख्या में तेजी से बढ़ोतरी हुई है। ऐसे में रात को आने-जाने वालों को काफी परेशानी हो रही है। आवारा कुत्ते राहगीरों को दौड़ा देते हैं। ऐसे में वाहन चालकों को इनसे बचना मुश्किल होता है। यह कालोनी ग्राम पंचायत क्षेत्र में आती है। ऐसे में यहां की परेशानी को हल करने वाले ध्यान नहीं दे रहे हैं। हाउसिंग का दफ्तर भी यहां की समस्याएं सुलझाने में नाकाम साबित हो रहा है।

- शाहीन बेगम

ट्रेंड

द्रविड़ ने टीम को बदल दिया

राहुल द्रविड़ की अविश्वसनीय कोचिंग यात्रा ने भारतीय क्रिकेट की सफलता को आकार दिया है। उनके अटूट समर्पण, रणनीतिक अंतर्दृष्टि और सही प्रतिभा के पोषण ने टीम को बदल दिया है। हम उसे विश्व कप उठाते हुए देखकर खुश हैं। उन्हें बधाई देकर खुशी हुई।

-नरेंद्र मोदी, प्रधानमंत्री

आश्चर्यजनक परिणाम

वैसे तो जिंदगी में कोई भी फैसला सही नहीं होता. यदि आप कोई निर्णय लेते हैं और उसमें अपना सब कुछ लगा देते हैं, तो यह आश्चर्यजनक रूप से परिणाम देगा। मृत्यु दर को नज़रअंदाज़ करना सबसे बड़ी अज्ञानता है।

-सदगुरु, आध्यात्मिक गुरु

जीत पर हर भारतीय को गर्व

रोमांचक फाइनल में टीम इंडिया ने 17 साल बाद जीता टी20 वर्ल्डकप! नीले रंग के परिधानों में पुरुषों को उनकी प्रतिभा प्रदर्शन के लिए बहुत-बहुत बधाई। मैच में विराट कोहली, अक्षर पटेल और अर्शदीप सिंह चमके। इस अविश्वसनीय जीत पर हर भारतीय को गर्व है।

-मल्लिकार्जुन खरगे, कांग्रेस अध्यक्ष

हर लड़ाई में नया हीरो

हर लड़ाई में एक नया हीरो, एक अलग मैन ऑफ द मैच था - टीम वर्क की जीत हुई... कोई भी सिम्फनी की सीटी नहीं बजा सकता, इसे बजाने के लिए एक ऑर्केस्ट्रा की जरूरत होती है।

-नवजोत सिंह सिद्धू, क्रिकेट एक्सपर्ट

करंट अफेयर

महासागर अध्ययन के बारे में देखा सपना, बनाया रॉकेट

पोर्ट ब्लेयर में पली-बढ़ी होने के चलते महासागर अध्ययन की असीम संभावनाओं के बारे में सपने देखने से लेकर रॉकेट बनाने के क्षेत्र में अग्रणी होने तक युवा इंजीनियर सरनिया पेरियास्वामी के लिए विभिन्न चीजें सीखने का एक रोमांचक दौर रहा। चेन्नई स्थित अंतरिक्ष स्टार्ट-अप 'अग्निकुल कॉसमॉस' की इंजीनियर 30 वर्षीय पेरियास्वामी ने 3-डी मुद्रित प्रक्षेपण यान 'अग्निबाण सब-ऑर्बिटल टेक्नोलॉजी डेमोंस्ट्रेटर' (एसओआरटीईडी) को विकसित करने में महत्वपूर्ण भूमिका निभाई है। एसओआरटीईडी ने 30 मई को अपनी पहली उड़ान भरी थी। 'अग्निबाण-एसओआरटीईडी' का प्रक्षेपण पहले 22 मार्च को निर्धारित किया गया था,

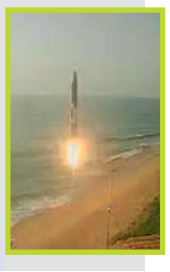

ऑफ बीट

प्लास्टिक को दोबारा इस्तेमाल कर बेचने की नई पहल

जयपुर हेरिटेज नगर निगम ने एक बार उपयोग होने वाले प्लास्टिक उत्पादों (एसयूपी) को सीमेंट निर्माण संयंत्रों को बेचकर इसे लाभप्रद उद्यम बना दिया है। निगम ने अभियान के दौरान जब्त हजारों टन एसयूपी को दोबारा इस्तेमाल योग्य बनाकर बेचने की नयी पहल की है। निगम ने प्रकृति के लिए हानिकारक पॉलीथिन को नष्ट करने के बजाय लांगड़ियावास और मथुरादापुरा 'डंप यार्ड' में 'रिफ्यूज डिराइव्ड फ्यूल' (आरडीएफ) मशीन लगाई हैं, ताकि प्लास्टिक को कुचलकर उसे दोबारा इस्तेमाल योग्य बनाकर सीमेंट निर्माण संयंत्रों को बेचा जा सके और इससे कुर्सियां, मेज आदि जा सकें।

संक्षेप

अमेठी में ट्रेन के आगे लेटा युवक, मौत

अमन लेखनी समाचार

अमेठी जिला, अमेठी में सुबह एक अज्ञात युवक ने रेलवे पटरी पर लेटकर आत्महत्या कर ली। हादसे में युवक का शरीर कई टुकड़ों में बंट गया। स्थानीय ग्रामीणों ने घटना की जानकारी पुलिस को दी। जिसके बाद मौके पर पहुंची पुलिस ने शव को कब्जे में लेकर पोस्टमार्टम के लिए भेज युवक की शिनाख्त कराने की प्रक्रिया शुरू कर दी है। बताया जा रहा है कि ट्रेन आते देख युवक पटरी पर लेट गया था। दरअसल ये पूरा मामला जायस थाना क्षेत्र के कासिमपुर रेलवे हाल्ट के पास का है। जहां आज सुबह एक अज्ञात युवक ने ट्रेन के आगे पटरी पर लेटकर आत्महत्या कर ली। हादसे में युवक का शरीर कई हिस्सों में बंट गया। आसपास के खेतों में काम रहे ग्रामीणों ने तत्काल घटना की जानकारी जायस पुलिस को दी। जिसके बाद जायस पुलिस और रेलवे पुलिस मौके पर पहुंची। घटना स्थल का निरीक्षण करने के बाद जायस पुलिस ने शव को कब्जे में लेकर पोस्टमार्टम के लिये भेज दिया। आसपास के लोगों से पुलिस ने मृत युवक के बारे में पूछताछ की। लेकिन उसकी पहचान नहीं हो सकी। स्थानीय लोगों के मुताबिक ट्रेन को आता देख युवक ट्रैक पर पहुंचा। गर्दन पटरी पर रखकर लेट गया। जिसके बाद ट्रेन धड़धड़ाती हुई निकल गई। घटना को लेकर जायस एसएचओ रवि सिंह ने कहा कि शव को कब्जे में लेकर पोस्टमार्टम के लिए भेज दिया गया है। युवक की शिनाख्त नहीं हो पाई है। युवक की शिनाख्त कराने की कोशिश की जा रही है।

अमेठी में ट्रेन के आगे लेटा युवक, मौत

अमन लेखनी समाचार

अमेठी जिला, अमेठी में सुबह एक अज्ञात युवक ने रेलवे पटरी पर लेटकर आत्महत्या कर ली। हादसे में युवक का शरीर कई टुकड़ों में बंट गया। स्थानीय ग्रामीणों ने घटना की जानकारी पुलिस को दी। जिसके बाद मौके पर पहुंची पुलिस ने शव को कब्जे में लेकर पोस्टमार्टम के लिए भेज युवक की शिनाख्त कराने की प्रक्रिया शुरू कर दी है। बताया जा रहा है कि ट्रेन आते देख युवक पटरी पर लेट गया था। दरअसल ये पूरा मामला जायस थाना क्षेत्र के कासिमपुर रेलवे हाल्ट के पास का है। जहां आज सुबह एक अज्ञात युवक ने ट्रेन के आगे पटरी पर लेटकर आत्महत्या कर ली। हादसे में युवक का शरीर कई हिस्सों में बंट गया। आसपास के खेतों में काम रहे ग्रामीणों ने तत्काल घटना की जानकारी जायस पुलिस को दी। जिसके बाद जायस पुलिस और रेलवे पुलिस मौके पर पहुंची। घटना स्थल का निरीक्षण करने के बाद जायस पुलिस ने शव को कब्जे में लेकर पोस्टमार्टम के लिये भेज दिया। आसपास के लोगों से पुलिस ने मृत युवक के बारे में पूछताछ की। लेकिन उसकी पहचान नहीं हो सकी। स्थानीय लोगों के मुताबिक ट्रेन को आता देख युवक ट्रैक पर पहुंचा। गर्दन पटरी पर रखकर लेट गया। जिसके बाद ट्रेन धड़धड़ाती हुई निकल गई। घटना को लेकर जायस एसएचओ रवि सिंह ने कहा कि शव को कब्जे में लेकर पोस्टमार्टम के लिए भेज दिया गया है।

खरखट्टनपुरवा में डीएम मोनिका रानी ने किया पौधरोपण

बच्चों को किया पौध का वितरण

अमन लेखनी समाचार

बहराइच। जनपद में पौधरोपण अभियान के प्रति आमजन में जागरूकता लाये जाने के उद्देश्य से वन प्रभाग बहराइच के तत्वावधान में खरखट्टनपुरवा चौराहा के निकट आयोजित कार्यक्रम में मुख्य अतिथि जिलाधिकारी मोनिका रानी ने प्रभागीय वनाधिकारी बहराइच संजय कुमार के साथ कृष्ण कुमार के द्वार पर सहजन का पौध रोपित किया तथा मौके पर मौजूद बच्चों को डीएम ने आम, नीम, सहजन इत्यादि प्रजाति के पौध का वितरण कर कहा कि इसे अपनी मां के साथ जाकर उपयुक्त स्थान पर रोपित करना और जिस प्रकार आपकी मां आपका ख्याल रखती है उसी तरह आप लोग पौधे की देखभाल करना।

डीएम ने कार्यक्रम में मौजूद लोगों से अधिकाधिक पौध रोपण की अपील करते हुए कहा कि इस सुन्दर धरा तथा पर्यावरण की सुरक्षा का सरल उपाय पौधरोपण है। कार्यक्रम के दौरान ग्रामवासियों द्वारा सार्वजनिक रास्ते पर अतिक्रमण की समस्या बताये जाने पर डीएम ने नायब तहसीलदार व थानाध्यक्ष को प्रभावी कार्यवाही करने का निर्देश दिया। इस अवसर पर प्रभारी चिकित्साधिकारी शिवपुर डॉ. नलिन राजा, बीडीओ शिवपुर राजेन्द्र प्रसाद, वन क्षेत्राधिकारी नानपारा हरिओम श्रीवास्तव, सीडीपीओ राम स्वरूप मौर्य, पशु चिकित्साधिकारी डॉ. एस.बी. यादव, नायब तहसीलदार नानपारा हर्षित पाण्डेय, थानाध्यक्ष खैरीघाट संजय कुमार सहित अन्य सम्बन्धित मौजूद रहे।

लूट की घटना को अनजाम देने वाले छः शातिर लुटेरे गिरफ्तार

अमन लेखनी समाचार

रूपईडीहा, बहराइच। पुलिस अधीक्षक बहराइच वृन्दा शुक्ला के कुशल निर्देशन में अपराध एवं अपराधियों पर अंकुश लगाने हेतु की जा रही कार्यवाही के क्रम में व अपर पुलिस अधीक्षक (ग्रामीण) डा0 पवित्र मोहन त्रिपाठी एवं क्षेत्राधिकारी नानपारा राहुल पाण्डेय के पर्वेक्षण में दिनांक 23.05.2024 को वादी सुरेश कुमार पुत्र राम उजागर निवासी जोगनिया थाना मोतीपुर बहराइच अपने डिसचार्ज ई-रिक्शा के अपने गांव के विजय कुमार पुत्र होली राम के ई रिक्शा से टोचन कर नानपारा से अपने घर जाते समय रास्ते मे थाना रुपईडीहा अन्तर्गत खान पुल व मान साइफन के बीच मे कटघर मोड पर समय करीब 11 बजे पहुचा कि चार व्यक्ति अज्ञात द्वारा जिसमे से दो के पास चाकू था घेर कर रोक लेने मारने पीटने के लिए हमलावर होने चाकू छूरी दिखाते हुए जान माल की धमकी देने और वादी के जेब मे रखा 700/- नगद व मेरे ई रिक्शा के चार बैट्री उसके चार्जर सहित जिस पर वादी का नाम सुरेश है व विजय के ई-रिक्शा की दो बैट्री के व दो अदद एन्ड्राइड फोन जो समसंग व रीयल मी के जिसमे सिम नं0 9601083541,7600094130 लगा था व एक अदद मो0 फोन विजय का की पैड का जिसमे सिम 9198132061 लगा था को छीन कर चले जाने व इस घटना के बारे मे किसी को बताने पर मारकर खत्म कर देने की धमकी देने सम्बन्ध मे तहरीर दिया। जिसके आधार पर थाना स्थानीय पर 315/2024 धारा 392 भादवि पंजीकृत कर पुलिस अधीक्षक बहराइच के आदेश के क्रम में प्रभारी निरीक्षक रूपईडीहा शमशेर बहादुर सिंह के नेतृत्व में लूट की घटना कारित करने वाले गिरोह का पदार्फाश करते हुये 06 अदद ई-रिक्शा बैटरी मय 01 अदद चार्जर व 02 अदद एंड्राइड मोबाइल फोन व 02 अदद नाजायज चाकू, के साथ 06 शातिर अभियुक्तो को किया गया गिरफ्तार। गिरफ्तार शुदा अभियुक्तगण को थाना लाकर आवश्यक विधिक कार्यवाही कर आज पेशी हेतु माननीय न्यायालय बहराइच रवाना किया गया।

वन महोत्सव के अवसर पर हुआ पौध भंडारा व गोष्ठी का आयोजन

अमन लेखनी समाचार/संतोष मिश्रा

बहराइच। बीते बुधवार को वन महोत्सव के तीसरे दिन वन संरक्षक वन क्षेत्र रूपईडीहा मे मनोज कुमार सोनकर देवीपाटन वृत्त द्वारा रूपईडीहा रेंज वन प्रभाग के पंडितपुरवा नर्सरी पर वन महोत्सव के अवसर पर पौध भंडारा व गोष्ठी का आयोजन किया गया। इस दौरान एक पेड़ मां के नाम पर तथा वृहद वृक्षारोपण भी किया गया। गोष्ठी व पौधरोपण कार्यक्रम के पश्चात मनोज कुमार सोनकर देवीपाटन वृत्त द्वारा मित्र वन साइट के अग्रिम मृदा कार्य की जांच की गई तथा भारत नेपाल सीमा पर मानसून जंगल गस्त भी की गई। इस दौरान प्रभागीय वनाधिकारी संजीव कुमार, उप प्रभागीय वनाधिकारी नानापार अशोक कुमार, वन क्षेत्राधिकारी अतुल श्रीवास्तव, वन विभाग का समस्त स्टाफ व बड़ी संख्या में ग्रामीण मौजूद रहे।

भाईचारे के साथ मनाएं मोहर्रम का पर्व

इंसानियत का संदेश देता है मोहर्रम का पर्वः एसडीएम

अमन लेखनी समाचार

कैसरगंज, बहराइच। आगामी पर्व मुहर्रम के मद्दे नजर कोतवाली परिसर कैसरगंज में पीस कमेटी की मीटिंग का आयोजन किया गया। जिसकी अध्यक्षता कर रहे हैं उप जिलाधिकारी कैसरगंज पंकज दीक्षित ने अपने संबोधन में लोगों से कहा कि मोहर्रम का पर्व आपसी भाईचारा प्यार मोहब्बत और हक पर कायम रहने की सीख देता है। इसलिए हम सभी मानव जात को चाहिए कि हक पर बोलने सही मार्ग पर चलने का संकल्प लें। झूठ से बचे व लोगों को इंसानियत का सबक देना चाहिए। हर मानव जात को यह चाहिए कि वह इमाम हुसैन से सबक ले की हक के रास्ते में शहीद हो जाना मंजूर है मगर गलत आचरण के लोगों का साथ देना ठीक नहीं है। पुलिस क्षेत्राधिकारी रूपेंद्र कुमार गौड़ ने अपने संबोधन में कहा कि आगामी पर्व मुहर्रम को सभी लोग शांतिपूर्वक मनाएं। कहीं पर किसी प्रकार की कोई कमी हो या रास्ते को लेकर कोई विवाद हो तो उसे तत्काल प्रभाव से पुलिस और प्रशासन को खबर दें ताकि समय से सभी मामलों का निस्तारण आसानी के साथ किया जा सके। कोतवाली परिसर कैसरगंज में मोहर्रम के मद्देनजर पीस मीटिंग का आयोजन किया गया। इस मौके पर कैसरगंज इंस्पेक्टर राजनाथ सिंह नायब तहसीलदार ब्रह्मदिन यादव अधिशासी अधिकारी नगर पंचायत कैसरगंज शिवम द्विवेदी और कैसरगंज इलाके के गणमान्य लोगों में मौलाना खालिद कौशलेंद्र प्रधान कैसरगंज निजाम खान ग्राम प्रधानगढ़ एवं बीडीसी लोग भारी संख्या में मौजूद रहे।

सामुदायिक स्वास्थ्य केंद्र चरदा में लगे शिविर में नौ ने किया रक्तदान

अमन लेखनी समाचार

बाबागंज, बहराइच। राष्ट्रीय रक्तदान शिविर में सीएचसी चरदा में कर्मियों व सामाजिक लोगों द्वारा बढ़ चढ़कर स्वैच्छिक रक्तदान किया गया। मेडिकल कॉलेज बहराइच से डा०दिवाकर वर्मा, ज्ञानेन्द्र वर्मा, अनिल श्रीवास्व, वैभव मिश्रा एलटी, नूर मोहम्मद, प्रहलाद शुम्ला, हेमन्त आदि की टीम ने सामुदायिक स्वास्थ्य केंद्र चरदा में शिविर लगाया जिसमे अक्षय उपाध्याय, प्रदीप कुमार यादव, हरीराम आर्य, दीपक जायसवाल, अबू स्वालेह सिद्धीकी, देश राज वर्मा, पवन कुमार यादव, उत्कर्ष बर्मा, दिलावर हुसैन आदि नौ लोगों ने रक्तदान किया। रक्तदान करने वाले सभी लोगों को टीम की ओर से प्रमाण पत्र दिया गया।

गाली देने से मना करने पर फोड़ा सिर

- पीड़ित ने आरोपियों के खिलाफ थाने में दी तहरीर, आरोपी शराब पीकर दे रहा था गाली

अमन लेखनी समाचार

हसनपुर, अमरोहा के कोतवाली हसनपुर नगर में गाली देने से मना करने पर दबंगों ने पड़ोसी के साथ मारपीट कर उसे घायल कर दिया। घायल अपने परिजनों के साथ कोतवाली पहुंचा और आरोपियों के खिलाफ तहरीर देकर कार्रवाई की मांग की। पुलिस ने तहरीर लेकर घायल को उपचार के लिए सीएचसी भेजा है।

बता दें कि नगर के मोहल्ला काला शहीद निवासी नावेद पुत्र जमील अपने परिवार के साथ रहता है वह मेहनत मजदूरी करके अपने परिवार का पालन पोषण करता है। नावेद के पड़ोसी अक्सर शराब पीकर गाली गलौच करता है और वह दबंग किस्म का व्यक्ति है।

सुबह दबंग शराब पीकर गाली दे रहा था। जिसका नावेद द्वारा विरोध किया गया तो दबंग ने अपने परिजनों के साथ मिलकर नावेद के साथ मारपीट कर उसे घायल कर दिया।

घायल नावेद परिजनों के साथ कोतवाली पहुंचा और आरोपी व उसके परिजनों के खिलाफ तहरीर देखकर कार्यवाही की मांग की।

पुलिस ने घायल से तहरीर लेकर उसे उपचार के लिए सीएचसी भेज दिया। कस्बा इंचार्ज संदीप कुमार द्वारा बताया गया की मारपीट की तहरीर प्राप्त हुई है जांच कर कार्रवाई की जाएगी।

बिजली की कटौती से लोग परेशान

मोहल्लेवासी सड़क पर उतरे, कहा-सिर्फ 12 घंटे मिल रही सप्लाई

अमन लेखनी समाचार

सुलतानपुर, सुलतानपुर में नगरक्षेत्र के विनोवापुरी, सीताकुंड मोहल्ले के लोग बदहाल विद्युत आपूर्ति के मुद्दे पर लोग सड़क पर उतर आए। सभासद अरुण कुमार तिवारी के नेतृत्व में लोगों ने प्रदर्शन करते हुए सीएम को संबोधित ज्ञापन सिटी मजिस्ट्रेट को सौंपा। कोतवाली नगर का विनोवापुरी क्षेत्र पाश एरिया में आता है। जहां हजारों की आबादी निवास करती है। यहां विद्युत आपूर्ति के लिए चार ट्रांसफार्मर लगे हुए हैं। बावजूद इसके पिछले दो महीनों से स्थानीय लोग बिजली की समस्या से जूझ रहे हैं। इसी को लेकर सोमवार को सभासद अरुण कुमार तिवारी के नेतृत्व में सैकड़ों लोगों को सड़क पर आकर प्रदर्शन करना पड़ा। मुख्यमंत्री को संबोधित एक ज्ञापन सिटी मजिस्ट्रेट प्रवीण कुमार को दिया गया है। इसमें उल्लेख है कि मोहल्ले वासियों को केएनआई फीडर से आपूर्ति दी जाती है। दो महीनों से स्थिति ये है कि शासन के निर्देश के अनुसार सप्लाई नहीं दी जा रही है। बिजली की आवाजाही से लोग परेशान हैं। लगातार 12 घंटे सप्लाई मिल पाना टेढ़ी खीर हो रहा है। यह भी आरोप ज्ञापन में लगाया कि जब भी अधिकारी और कर्मचारी से बात करने के लिए फोन लगाया जाता है तो सियुजी नंबर पर बात नहीं हो पाती। आरोप तो ये भी है कि अगर फोन उठ गया तो सही जवाब देने के बजाए लोगों को धमकाते हुए जवाब दिया जाता है। अधिवक्ता मदन सिंह ने बताया कि विनोवापुरी, सीताकुंड आदि मोहल्ले में केएनआई फीडर से सप्लाई आती है। जहां रात-रात भर कटौती हो रही। दिन में कटौती होती है तो पूरा दिन नहीं आती। बहाना ये लिया जाता है कि फाल्ट है। यह कौन सी फाल्ट है जो पंद्रह मिनट में ठीक हो जाती है। उन्होंने कहा निश्चित तौर पर जनता में आक्रोश है जो सड़क पर दिखाई पड़ेगा। वही अनुराग द्विवेदी ने बताया कि एक प्रतिनिधि मंडल डीएम से भी मिला। डीएम कृतिका ज्योत्सना ने अधीक्षण अभियंता को बुलाकर समस्या के निराकरण के आदेश दिए हैं।

मेरठ के लापता जज का शव हापुड़ में मिला

- बेटा बोला- यही मेरे पिता रवि मल्होत्रा हैं, 4 दिन पहले हुए थे लापता

अमन लेखनी समाचार

हापुड़, 3 दिन से लापता मेरठ से रिटायर्ड जज का शव हापुड़ में धौलाना इलाके की देहरा झील में मिला है। शव मिलने की सूचना पर पुलिस मौके पर पहुंची। पुलिस ने मृतक के परिजनों को सूचित करते हुए शव को पोस्टमार्टम के लिए भेज दिया। फिलहाल सभी पहलुओं को ध्यान में रखकर जांच पड़ताल की जा रही है। दरअसल, सोमवार की दोपहर धौलाना पुलिस को सूचना मिली एक एक शव देहरा झील से गुजर रहा है। सूचना मिलते ही कोतवाली प्रभारी देवेंद्र सिंह बिष्ट पुलिस बल के साथ मौके पर पहुंचे। इसके बाद शव को पुलिस ने बाहर निकलवाया। इस दौरान पुलिस ने मृतक की पहचान के प्रयास किए। जिस पर उनकी पहचान रिटायर्ड जज के रूप में हुई। 4 दिन की तलाश के बाद सोमवार को मेरठ से हापुड़ के धौलाना इलाके की देहरा झील में जज के शव को उतराते हुए लोगों ने देखा। पुलिस ने बॉडी को बाहर निकलवाया। पानी में ज्यादा देर रहने की वजह से बॉडी फूल गई थी। चूंकि हापुड़ पुलिस के पास मेरठ जिले के एक रिटायर्ड जज के गायब होने की सूचना पहले से थी। उन्होंने उनके बेटे भानु मल्होत्रा को बुलाया। उन्हें बॉडी दिखाकर शिनाख्त कराई गई। भानु ने कहा- यही मेरे पिता रवि मल्होत्रा है। अब पुलिस पोस्टमॉर्टम के जरिए मौत के सही कारण जानने की कोशिश कर रही है। बताया जा रहा है कि मृतक काफी समय से डिप्रेशन में थे। थाना प्रभारी ने बताया कि सभी पहलुओं को ध्यान में रखकर जांच पड़ताल की जा रही है।

गुड़ पैरेंट्स एंड केयर गिवर बैठक का हुआ आयोजन

अमन लेखनी समाचार

रूपईडीहा, बहराइच। देहात इंडिया के तत्वावधान में ग्राम पंचायत सहजना के मजरा सीतापुरवा गांव में गुड़ पैरेंट्स और केयर गिवर्स की एक महत्वपूर्ण बैठक का आयोजन किया गया। जिसमें टीम सदस्य नीरज श्रीवास्तव व पवन कुमार के द्वारा इस बैठक में बच्चों की देखभाल और पालन-पोषण के साथ बाल विवाह, बाल श्रम मुद्दों पर भी विस्तृत चर्चा की गई। जिसमें बच्चों के मानसिक और शारीरिक विकास में पैरेंट्स और केयर गिवर्स की भूमिका पर प्रकाश डाला गया। जिसमें बच्चों की भावनात्मक और सामाजिक विकास के लिए एक सकारात्मक और सहयोगात्मक वातावरण की आवश्यकता होती है। बैठक में उपस्थित समुदाय के लोगों ने भी अपने विचार साझा किए और बच्चों के स्वास्थ्य, पोषण और शिक्षा से संबंधित महत्वपूर्ण सुझाव दिए। उन्होंने बताया कि अच्छे पैरेंट्स और केयर गिवर्स के सही मार्गदर्शन से बच्चों का समग्र विकास सुनिश्चित किया जा सकता है। जिसमें उपस्थित पैरेंट्स और केयर गिवर्स ने अपने सवाल पूछे और जवाब दोनों किए गए। इस बैठक का उद्देश्य पैरेंट्स और केयर गिवर्स को बच्चों की देखभाल और पालन-पोषण के महत्व के साथ साथ बाल श्रम, बाल विवाह तथा मानव तस्करी बारे में जागरूक करना था, जिसे सफलतापूर्वक प्राप्त किया गया। कार्यक्रम के आयोजकों ने सभी प्रतिभागियों का धन्यवाद करते हुए भविष्य में भी ऐसे कार्यक्रम का समापन किया गया जिसमें संस्था के कार्यकर्ता नीरज श्रीवास्तव, पवन कुमार भी उपस्थित रहे।

हसनपुर कोतवाली परिसर में अमन कमेटी की बैठक

- नगर वासियों को नए कानून के विषय में बताया, सीओ-कोतवाल रहे मौजूद

अमन लेखनी समाचार

हसनपुर, सरकार द्वारा कानून की धाराओं में परिवर्तन किया गया है। जिसकी जानकारी अमन कमेटी की बैठक में पुलिस क्षेत्र अधिकारी द्वारा नगर वासियों को दी गई तथा इसी के साथ कांवड़ यात्रा एवं मोहर्रमो पर कोई भी नई परंपरा ना डालने की अपील की गई।

बता दें कि सोमवार को नगर स्थित कोतवाली प्रांगण में अमन कमेटी का आयोजन किया गया। अमन कमेटी को पुलिस क्षेत्र अधिकारी दीप कुमार पंत द्वारा संबोधित किया गया। अमन कमेटी के आयोजन का मुख्य उद्देश्य कानून में किए गए बदलाव के विषय में जानकारी देना एवं आगामी त्योहारों पर कोई भी नई परंपरा ना डालने की अपील करना था। सीओ ने सभी नगर वासियों को कानून की धाराओं में हुए बदलाव के विषय में विस्तार से बताया। इसी के साथ उन्होंने आगामी सावन मास की कावड़ यात्रा एवं मोहर्रम के विषय में चर्चा की। सीओ ने सभी से अपील की कि दोनों त्योहार पर कोई भी नई परंपरा ना डाली जाए।

संक्षेप

लाइन जोड़ते समय लगा करंट, विद्युत कर्मी की मौत

अमन लेखनी समाचार

बलरामपुर, बलरामपुर में एक विद्युत कर्मी की लाइन जोड़ते समय करंट लगने से मौत हो गई है। विद्युत कर्मी लाइन ठीक कर रहा था। तार जोड़ते समय हादसा हो गया। जिसमें विद्युत कर्मी की मौत हो गई है। इस हादसे के बाद ग्रामीणों में काफी आक्रोश दिखा है। जमा हुए ग्रामीणों ने विद्युत विभाग के खिलाफ जमकर नारे बाजी की है। मामला बलरामपुर के तहसील उतरौला के ग्राम भैरमपुर विलासपुर का है। जहां पर विद्युत कर्मी मोहमद अफजल विद्युत पोल सही कर रहा था। इसी बीच हादसा हो गया। जिसमें विद्युत कर्मी की मौत हो गई है। इस हादसे में एक और व्यक्ति करंट की चपेट में आ गया है। जिसकी हालत गंभीर है। उसे हास्पिटल में भर्ती कराया गया है। मामले पर वहीं उपस्थित आसपास के लोगों ने बताया कि लाइन सही करते समय करंट आ गया। जिससे लाइनमैन को करंट लग गया। वहीं लोगों ने एंबुलेंस को सूचना दी। जिससे स्थानीय हास्पिटल पहुंचाया गया। जिसको डॉक्टरों ने मृत घोषित कर दिया है। एक की हालत गंभीर है। जिसको जिला हास्पिटल रेफर कर दिया गया है। वहीं सूचना के बाद पहुंची पुलिस ने शव को कब्जे में लेकर पोस्टमार्टम के लिए भेज दिया है। पुलिस द्वारा अन्य पहलुओं की जांच की जा रही है।

बलरामपुर में हटाए जाएंगे 383 खंभे व 7 ट्रांफार्मर

अमन लेखनी समाचार

बलरामपुर, बलरामपुर के शहर के वीर विनय चौराहा से फुलवरिया बाईपास तक सड़क से जद ही 338 खंभे व सात ट्रांसफार्मर हटाए जाएंगे। क्योंकि चौड़ी हुई सड़क से खभे और ट्रांसफार्मर ना हटने से लोगो को चौड़ीकरण सड़क का लाभ नहीं मिल पा रहा है। जिसको लेकर शासन को 3.29 करोड़ रुपये का प्रस्ताव भेजा दिया गया है। पहले से ही 15.78 करोड़ से 4.8 किलोमीटर लंबी आरसीसी रोड निर्माण हो चुका है। दोनों तरफ बिजली के पोल व ट्रांसफार्मर न हटाने से सड़क को चौड़ा किए जाने का लाभ लोगों को नहीं मिल पा रहा है। बलरामपुर जनपद के शहर की सड़क का निर्माण जुलाई 2022 में ही 15 करोड़ 75 लाख रुपये से किया जा चुका है। जनपद में केंद्रीय लोक निर्माण विभाग द्वारा बिजली के पोल व ट्रांसफार्मर हटाने का कार्य पूरा नहीं किया गया था। जिसके चलते लोगो को चौड़ीकरण का लाभ नहीं मिल पा रहा है। वहीं अगर इस सड़क की बात करे तो यह जिले की सबसे महत्वपूर्ण सड़क है और यह श्रावस्ती, बहराइच के साथ तुलसीपुर व गोंडा के लिए यही एक प्रमुख मार्ग है। इस सड़क पर रोजाना से 20 हजार छोटे-बड़े वाहनों का आवागमन होता है। वहीं इसको लेकर स्थानीय लोगों का कहना है कि बिजली के पोल व ट्रांसफार्मर सड़क से सटे होने के लोगों को आवागमन में दिक्कतों का सामना करना पड़ रहा है। जनपद के शहर के प्रमुख मार्ग के किनारों लगे बिजली पोल व ट्रांसफार्मरों को हटाने के लिए विद्युत विभाग ने ढाई साल पहले ही प्रस्ताव भेजा था।

मुख्यमंत्री से मिलकर प्रधान ने दिया विकास संबधी कार्यों का प्रस्ताव

अमन लेखनी समाचार

गोरखपुर। पिपरौली ब्लॉक के ग्रामसभा भगवानपुर के ग्राम प्रधान प्रतिनिधि शैलेंद्र सिंह और भिलोरा के प्रधान प्रतिनिधि अमित पांडेय द्वारा मंगलवार को मुख्यमंत्री योगी आदित्यनाथ जी के आवास 5 कालीदास मार्ग पर मिलकर अपने ग्रामसभा और क्षेत्र के विकास कार्यों के लिए पत्रक दिया गया।

ग्राम प्रधान शैलेंद्र सिंह ने बताया कि कल मुख्यमंत्री जी से मिलकर अपने ग्रामसभा में खाली पड़े तीन एकड़ जमीन पर उच्च शिक्षा के लिए एक राजकीय इंटर कालेज, मालिक सिंह के घर से अखाड़ा देवी माता के स्थान तक एक किमी सीसी रोड का निर्माण और जैतपुर से बरडाड़ तक जाने के लिए बनी प्रधानमंत्री सड़क के चौड़ीकरण की मांग संबंधी कार्यों का प्रस्ताव मुख्यमंत्री को सौंपा गया। इसके साथ ही भिलोरा के अमित पांडेय द्वारा अपने ग्रामसभा में अच्छी स्वास्थ्य सुविधा के लिए एक प्राथमिक स्वास्थ्य केंद्र की मांग, जल जमाव से निजात की मांग, पेवनपुर अहिरौली पटखौली मार्ग का चौड़ीकरण, नई कालोनी में नए विद्युत पोल और ट्रांसफार्मर की मांग, पराग डेयरी के पीछे विकसित हो रही नई कालोनी में ढाई किमी सीसी रोड और अपने ग्राम सभा में 16 एकड़ में फैले तालाब के सुंदरीकरण संबंधी कार्यों का मांग पत्र मुख्यमंत्री को दिया गया।जिस पर मुख्यमंत्री द्वारा इसे पूरा कराने का आवश्वासन मिला। साथ ही मुख्यमंत्री द्वारा क्षेत्र के विकास की भी चर्चा की गई।

जिलाधिकारी ने सुना जनसमस्याएं किया निस्तारण

अमन लेखनी समाचार /शोभित शुक्ला

फतेहपुर। उत्तर प्रदेश के फतेहपुर जनपद में जिलाधिकारी सी. इंदुमती ने कलेक्ट्रेट कार्यालय में जनता दर्शन में दूर द एफराज क्षेत्र से आए हुए शिकायतकताओं की समस्याओं को सुना और आश्वस्त किया कि गुणवत्तापूर्ण एवं समयबद्धता के साथ नियमानुसार शिकायतो का निस्तारण किया जायेगा। जनता दर्शन के दौरान कुल 52 शिकायतकताओं से प्रार्थना पत्र प्राप्त हुए। उन्होंने सम्बंधित अधिकारियों को प्रार्थना-पत्र में निर्देशित करते हुए कहा कि प्राप्त प्रार्थना पत्रों को पारदर्शिता, गुणवत्तापूर्ण, संतुष्टिपरक ढंग से समय सीमा के अंतर्गत निस्तारण किया जाय ।

सेवानिवृत्त होने पर भरोहिया ब्लॉक के बड़े बाबू का हुआ सम्मान

अमन लेखनी समाचार

गोरखपुर। पीपीगंज 3 जुलाई 2024 भरोहिया ब्लॉक में आज सेवानिवृत्त हो रहे कर्मचारी राकेश कुमार सिंह बड़े बाबू का सम्मान समारोह आयोजित किया गया। इस समारोह की अध्यक्षता बीडीओ रूपम सिंह ने की।इस अवसर पर बीडीओ रूपम सिंह ने कहा कि बड़े बाबू ने अपने पूरे कार्यकाल में ईमानदारी और लगन से काम किया। उन्होंने हमेशा समय पर काम पूरा करने का प्रयास किया और उनके कार्यकाल में कोई भी शिकायत नहीं आई।ब्लॉक प्रमुख प्रतिनिधि संजय सिंह ने कहा कि सेवानिवृत्ति के बाद अब बड़े बाबू को अपने परिवार के साथ समय बिताने का मौका मिलेगा। उन्होंने सिंह को उनके उज्ज्वल भविष्य की शुभकामनाएं दीं।एडीओ पंचायत एजुंलेश केरकेट्टा ने कहा कि बड़े बाबू एक कुशल और समर्पित कर्मचारी थे। उनके पास काम करने की अद्भुत इच्छा शक्ति थी और वे हमेशा दूसरों की मदद के लिए तैयार रहते थे।जे ई एमआर केशव प्रसाद ने कहा कि बड़े बाबू अपनी शांत और सौम्य छवि के लिए जाने जाते थे। वे हमेशा समय पर कार्यालय आते थे और समय पर काम पूरा करते थे।इस अवसर पर बीपीओ सन्तोष शुक्ला, ग्राम पंचायत सचिव रितेश पांडे, अनूप सिंह, बबिता यादव, अमित विश्वकर्मा, मनोज राज, संजय शर्मा, दिनेश यादव, ग्राम प्रधान मंटु सिंह, ग्राम प्रधान दिनेश निषाद, विपिन पांडे, रजत चौधरी, सोनू सिंह, कृष्णा सोनकर सहित अन्य लोग मौजूद थे।

पीपीए का राष्ट्रीय अधिवेशन 8 जुलाई को सहजनवा में आयोजित

हिमाचल प्रदेश के राज्यपाल होंगे कार्यक्रम के मुख्य अतिथि

कार्यक्रम में भोजपुरी गायक मनोज मिहिर बिखेरेंगे अपना जलवा

अमन लेखनी समाचार

गोरखपुर। पूर्वांचल पत्रकार एसोसिएशन का राष्ट्रीय अधिवेशन व पत्रकार सम्मान समारोह 8 जुलाई दिन सोमवार को सहजनवा में होगा। इस राष्ट्रीय अधिवेशन के मुख्य अतिथि हिमाचल प्रदेश के राज्यपाल शिव प्रताप शुक्ला होंगे। वहीं कार्यक्रम के विशिष्ट अतिथि गोरखपुर सदर सांसद रवि किशन शुक्ला, एमएलसी डॉ धर्मेंद्र सिंह, ग्रामीण विधायक विपिन सिंह, सहजनवा विधायक प्रदीप शुक्ला, चिल्लूपार विधायक राजेश त्रिपाठी, देवरिया विधायक शलभ मणि त्रिपाठी होगें। इस कार्यक्रम में 25 वर्ष से ऊपर पत्रकारिता क्षेत्र में कार्य करने वाले पत्रकारों को स्वर्गीय गुंजेश्वरी प्रसाद स्मारक स्मृति चिन्ह देकर सम्मानित किया जाएगा। राष्ट्रीय अधिवेशन में पूर्वांचल पत्रकार एसोसिएशन के राष्ट्रीय इकाई, प्रदेश इकाई, मंडल, जिला एवं तहसील इकाइयों के नवनिर्वाचित पदाधिकारियों का शपथ ग्रहण समारोह भी होगा एवं उत्कृष्ट कार्य करने वाले पत्रकारों को सम्मानित भी किया जाएगा। कार्यक्रम में प्रख्यात भोजपुरी गायक मनोज मिहिर भी अपना जलवा बिखेरेंगे। उक्त जानकारी पूर्वांचल पत्रकार एसोसिएशन के राष्ट्रीय संयोजक जेपी गुप्ता एडवोकेट व सह संयोजक महेंद्र प्रताप सिंह ने संयुक्त रुप से दी है।

गोरखपुर के अंकेश कुमार मिश्रा का एल एंड टी बिल्ड इंडिया स्कॉलरशिप के लिए चुने गए

अमन लेखनी समाचार

गोरखपुर। गीडा के आईपीएम कॉलेज ऑफ इंजीनियरिंग एंड टेक्नोलॉजी, गीडा गोरखपुर, यह बताते हुए गर्व महसूस कर रहा है कि इलेक्ट्रिकल इंजीनियरिंग के अंतिम वर्ष के छात्र अंकेश कुमार मिश्रा को प्रतिष्ठित एल एंड टी बिल्ड इंडिया स्कॉलरशिप के लिए चुना गया है। भारत के अग्रणी इंजीनियरिंग और निर्माण समूहों में से एक लार्सन एंड टुब्रो (एलएंडटी) द्वारा प्रदान की जाने वाली यह छात्रवृत्ति इंजीनियरिंग के क्षेत्र में उत्कृष्ट शैक्षणिक प्रदर्शन और क्षमता को मान्यता देती है। अंकेश का चयन उनकी लगन, कड़ी मेहनत और शैक्षणिक उत्कृष्टता का प्रमाण है। एल एंड टी बिल्ड इंडिया स्कॉलरशिप एक अत्यधिक प्रतिस्पर्धी कार्यक्रम है जिसका उद्देश्य देश में सर्वश्रेष्ठ इंजीनियरिंग प्रतिभाओं को विकसित करना है। यह चयनित छात्रों को आईआईटी मद्रास और आईआईटी दिल्ली में कंस्ट्रक्शन टेक्नोलॉजी एंड मैनेजमेंट में एम.टेक करने का एक अनूठा अवसर प्रदान करता है। यह छात्रवृत्ति न केवल ट्यूशन फीस को कवर करती है बल्कि छात्रों को उनकी पढ़ाई के दौरान सहायता करने के लिए मासिक वजीफा भी प्रदान करती है। अंकेश कुमार मिश्रा की उपलब्धि के आईपीएम कॉलेज ऑफ इंजीनियरिंग एंड टेक्नोलॉजी द्वारा प्रदान की जाने वाली शिक्षा और प्रशिक्षण के उच्च मानकों को दशार्ती है। यह उपलब्धि के आईपीएम कॉलेज ऑफ इंजीनियरिंग एंड टेक्नोलॉजी के सभी छात्रों के लिए एक प्रेरणा का काम करती है, जो दशार्ती है कि दृढ़ संकल्प और कड़ी मेहनत के साथ, वे भी बड़ी सफलता हासिल कर सकते हैं। संस्थान के चेयरमैन ई० आर. डी सिंह जी ने चयनित छात्र को बधाई एवं शुभकामनाये दी।

दुर्घटना को दावत दे रहा नर्रे मझगांवा सड़क के गड्ढे

अमन लेखनी समाचार

गोरखपुर। गगहा क्षेत्र के मझगावां नर्रे मार्ग पर क्षतिग्रस्त सड़क में भरा पानी व कीचड़ राहगीरों के लिए परेशानी का सबब बन चुका है। लोगों का कहना है कि ध्यान नहीं दिया गया तो कभी भी दुर्घटना हो सकती है। क्षेत्र के लोगों ने समस्या के समाधान की मांग की है। मझगावां नर्रे मार्ग पर पुरानी साप्ताहिक बाजार के समीप बने कांपलेक्स परिसर मे दुकान दारों की सुविधा के लिए हैंडपंप लगाया गया है। लेकिन हैंडपंप के जल निकासी का समुचित प्रबंध नहीं होने से हैंडपंप से निकल रहा पानी सड़क पर बह रहा है। जलजमाव के चलते वहां की सड़क क्षतिग्रस्त हो चुकी है, वहीं सड़क में बने गड्ढे में पानी के छींटे से लोगों के कपड़े भी खराब हो रहें हैं। सड़क के अगल बगल फैली गंदगी भी परेशानी का सबब बन चुका है।क्षेत्र के राकेश सिंह, प्रदीप शाही, कृष्ण शंकर, रवि शर्मा , सुनील शाही का कहना है कि सड़क में बनागड्ढा दिन को दिखता है, लोग अगल बगल से निकल जातें हैं। सर्वाधिक दिक्कत रात को होती है। समय रहते ध्यान नही दिया गया तो कभी कभी दुर्घटना हो सकती है।

पुलिस के सराहनीय प्रयास से शातिर इनामिया ठग पुलिस के हत्थे चढ़ा

अमन लेखनी समाचार/शोभित शुक्ला

फतेहपुर। उत्तर प्रदेश के फतेहपुर जनपद में थाना बुधवार को सुल्तानपुर घोष में सुल्तानपुर घोष पुलिस व एसटीएफ टीम प्रयागराज की सयुक्त कार्यवाही द्वारा एक वांछित व 25हजार के इनामिया अभियुक्त को मुखबिर की सूचना के आधार पर दबिश देकर धर दबोचा गया। फतेहपुर पुलिस अधीक्षक उदय शंकर सिंह ने एक प्रेस कॉन्फ्रेंस में पत्रकारों से रूबरू होकर बताया कि थाना क्षेत्र के खजुरियापुर गाँव निवासी राजेश मौर्य पुत्र मंगल मौर्य उम्र लगभग 41वर्षीय को कर्मपुर मोड़ से गिरफ्तार किया गया है। उपरोक्त अभियुक्त ने सर्वप्रथम एक एनजीओ बनाकर 100 से 150 शिक्षकों को जोड़ा और साबुन, तेल, मंजन अगरबत्ती के व्यापार का सुझाव देकर पैसा लगाने पर जोर दिया। धीरे-धीरे लोगो को पैसा दो से चार गुना करने का लालच देकर नए-नए लोगों को जोड़ता गया और उनसे पैसे लेता गया। कुछ समय बाद थाना कोतवाली प्रयागराज पुलिस के द्वारा इनकम टैक्स अधिकारियों ने राजेश की कंपनी में छापा मारकर 33लाख रुपये की बरामदगी की थी। राजेश ने एनजीओ का विस्तार करते हुए उत्तर प्रदेश के अन्य जनपदो के अलावा मध्य प्रदेश आदि स्थानों पर भी अपना प्रोजेक्ट का प्रचार-प्रसार कर आम जनता से पैसा दो से चार गुना करने का लालच देकर पैसे लेने लगा। इसी दौरान मानसरोवर व असरावल इनकम टैक्स की छापेमारी पर पुलिस द्वारा 37 से 38 लाख रुपए असरावल में व मानसरोवर में 35 लख रुपए जप्त किए गए। इसके बाद राजेश मौर्य ने अपने गांव के लोगों को परिवारजनों के नाम लग्जरी कार व जमीन खरीद डाली। कुछ समय बाद राजेश मौर्य व उसके परिवार के लोगों ने गांव में काफी लोगों का पैसा ले लिया और समय पर वापस नहीं कर पाया। पकड़े जाने के डर से वह मथुरा भाग गया, इसके बाद अपना हुलिया बदलकर अलग-अलग स्थान में रहने लगा। अभियुक्त राजेश पर जनपद समेत प्रयागराज, कौशांबी, मिजार्पुर, लखनऊ आदि जगहों पर दर्जनों मामले दर्ज है।गिरफ्तारी करने वाली टीम में सुल्तानपुर घोष थाना अध्यक्ष राजेंद्र कुमार त्रिपाठी मय टीम के साथ व उप निरीक्षक रणेन्द्र कुमार सिंह एसटीएफ टीम प्रभारी प्रयागराज रहे।

जालौन मेडिकल कॉलेज में महिला की मौत पर हंगामा

घर वालों ने इलाज में लापरवाही का लगाया आरोप, चप्पई दिखाई, सामान फेंका

अमन लेखनी समाचार

जालौन, जालौन के उरई स्थित राजकीय मेडिकल कॉलेज में इलाज के दौरान एक महिला की मौत हो गई। जिस पर परिजनों ने मेडिकल कॉलेज प्रशासन पर लापरवाही का आरोप लगाते हुए जमकर हंगामा किया और मेडिकल कॉलेज में तोड़फोड़ की। इस घटना को देख वहां मौजूद गार्ड मौके पर पहुंचे और उन्होंने हंगामा कर रहे परिजनों को समझने का प्रयास किया। मगर परिजन तोड़ फोड़ करते रहे। इसकी जानकारी पुलिस को सूचना दी। जानकारी मिलते ही स्थानीय पुलिस मौके पर पहुंची, जिन्होंने परिजनों को समझाया। इसके बाद परिजन शांत हुए। वहीं हंगामे का वीडियो सोशल मीडिया में वायरल हो रहा है। एट कोतवाली क्षेत्र के ग्राम धुरट निवासी वंशीधर की 56 वर्षीय पत्नी पुष्पा छत से नीचे उतरते समय पैर फिसलने के कारण सीढ़ियों से नीचे आ गिरीं, जिससे वह घायल गंभीर रूप से घायल हो गईं। इसके बाद उसकी भाभी मंगलमूर्ति और परिजन पुष्पा को इलाज के लिए मेडिकल कालेज की इमरजेंसी में लेकर पहुंचे। यहां पर डाक्टरों ने एक्सरे कराने के लिए उसे कक्ष में भेज दिया। कुछ देर बाद जब एक्सरे हुए तो डाक्टरों ने कहा कि यह साफ नहीं आया और उसे दोबारा कराने को कहा। इस दौरान पुष्पा की हालत बिगड़ गई। उसका शरीर जब ठंडा पड़ने लगा तो उसकी भाभी मंगलमूर्ति ने डाक्टरों से इसकी जानकारी दी। आरोप है डॉक्टरों ने वीपी लो होने का हवाला देते हुए उसे दूसरे कमरे में जाने को कहा। कुछ देर बाद जब डॉक्टर उसके पास पहुंचे और पुष्पा को चेक किया तो उसकी मौत हो चुकी थी। पुष्पा की मौत पर उसकी भाभी मंगलमूर्ति और अन्य परिजनों ने डाक्टरों पर इलाज में लापरवाही का आरोप लगाते हुए हंगामा किया। इसमें परिजनों की डाक्टरों के साथ झड़प भी हो गई।

हंगामा बढ़ते देख डाक्टरों की टीम इमरजेंसी से निकल गई। सूचना पर पहुंचे पुलिस कर्मियों ने किसी तरह मामला शांत कराया। कोतवाली प्रभारी निरीक्षक अजय ब्रह्म तिवारी ने कहा कि मामला शांत कराकर शव का पंचनामा के लिए भेजा गया है। मामले की जांच की जा रही है। उसी आधार पर आगे की कार्रवाई होगी।

निमार्ण

कई बार शिकायत करने पर नहीं हुई सुनवाई, बरसात में ग्रामीणों का आवागमन हो जाता है बाधित

ग्रामीणों ने खुद कर डाला पुल निर्माण

अमन लेखनी समाचार

बलरामपुर, बलरामपुर में ग्रामीणों का अनोखा अंदाज देखने को मिला है। तुलसीपुर विकासखंड के ग्राम पंचायत पूरेछीटन अमरहवा में ग्रामीणों को बरसात के समय में आवागमन से काफी समस्या हो रही थी। कई बार उच्च अधिकारियों और जनप्रतिनिधियों से शिकायत भी की थी, लेकिन जब कोई प्रबंध नहीं हुआ तो ग्रामीणों ने खुद अपना लकड़ी के पुल का निर्माण कर डाला। मामला बलरामपुर के विकासखंड तुलसीपुर के ग्राम पंचायत पुरेछीटन अमरहवा का है। जहां पर आवागमन बहाली में जिला प्रशासन भले ही नाकाम रहा हो, लेकिन तराईवासी अपनी सहायता खुद करने को तैयार दिख रहे हैं। ग्रामीणों ने आवागमन के लिए खुद लकड़ी का पुल बनाकर एक मिसाल कायम किया है। बरसात से पहले व बाढ़ को देखते हुए ग्रामवासियों ने अपना रास्ता खुद बना लिया है। वहीं ग्रामीणों को आवागमन के लिए राहगीरों व छात्र-छात्राओं को जाने में काफी समस्या हो रही थी। मामले पर ग्रामीणों का कहना है कि इस नाले के मार्ग से जाने वाला रास्ता बाढ़ आने से तहस-नहस हो जाता है। जिससे इस गांव को जाने वाले लोगों को काफी दिक्कत होती है। वहीं ग्रामीण प्रधान राजू यादव, बाबूलाल ,राजन ,रमेश ,मंगल देव, सहजराम और रामअचल का कहना है कि अमरहवा गांव जाने के लिए एकमात्र रास्ता नाला है, जो थोड़ी सी बरसात से भर जाता है, जिसके चलते आवागमन बाधित हो जाता है। लोगों का कहना है कि बाढ़ के समय तो और समस्या होती है। वहीं गांव के लोग वर्षों से इस बदहाली का शिकार बने हुए हैं। ग्राम पंचायत में तमाम जनप्रतिनिधि चुनाव के समय बड़े-बड़े वादे करके चले गए। लेकिन ग्रामीणों को इससे निजात मिल पाया है। प्रत्येक वर्ष बरसात के मौसम में ग्रामीणों को इस दशा को झेलना पड़ता है। वहीं अगर नाले में बाढ़ आ जाए तो गांव के लोग अधिक दूरी तय करके मेन रोड पहुंच पाते हैं। सबसे अधिक छात्र-छात्राओं को परेशानी होती है। विद्यालय के बच्चे इसी नाले के बीच से होकर निकलते थे। यहां तक की गांव के लोगों को एंबुलेंस का लाभ भी नहीं मिल पा रहा है। मामले पर ग्रामीणों का कहना है कि यहां जनप्रतिनिधि सिर्फ चुनाव के समय आते है और वोट लेकर चले जाते है। फिर नजर नहीं आते है। लोगों का कहना है नाला मार्ग से निकलना लोगों से लिए खतरों से खाली नहीं रह गया है। किसी तरह लकड़ी का पुल बनाकर ग्रामीणों के लिए आवागमन की सुविधा की गई है।

जबकि पक्की पुल की मांग को लेकर शासन और प्रशासन से कई बार मांग की गई, लेकिन कोई सुनवाई नहीं हुई है। लकड़ी पुल के पास पक्के पुलिया नहीं बनाई गई तो प्रत्येक वर्ष बाढ़ के इस दशा से ग्रामीणों को झेलना पड़ेगा।

जिससे आवागमन प्रभावित होगा। ग्रामीणों ने क्षेत्रीय विधायक कैलाश नाथ शुक्ला को अवगत कराकर आवागमन को शुरू कराने के लिए पक्के पुल की मांग की है।

संचारी-रोग नियंत्रण को लेकर छात्रों ने लिया शपथ

- साफ-सफाई व स्वच्छता की दी जानकारी, बच्चे बोले- संचारी रोगों से लड़ाई में हम हर संभव करेंगे प्रयास

अमन लेखनी समाचार

बभनी, सोनभद्र के बभनी में परिषदीय विद्यालयों में खण्ड शिक्षा अधिकारी प्रेमशंकर राम के निर्देशन व स्वास्थ्य विभाग के सहयोग से संचारी रोग नियंत्रण एवं दस्तक अभियान को सफल बनाने के लिए जागरुकता अभियान चलाया गया। इसके तहत सोमवार को प्राथमिक, उच्च प्राथमिक व कम्पोजिट विद्यालयों में संचारी रोग से मुक्ति के लिए विद्यार्थियों को शपथ दिलाई गई। इससे बचने के लिए नियमित साफ-सफाई करने पर जोर दिया गया। लोगों के शपथ के दौरान गांव, ब्लॉक और जनपद को रोग से मुक्त कराने के लिए प्रतिबद्धता जताई गईं। छात्र छात्राओं ने व्यक्तिगत स्तर पर साफ-सफाई, अपने गांव और मुहल्लों के वातावरण को स्वच्छ रखने तथा समुदाय को साफ-सफाई और स्वच्छता अपनाने के लिए प्रेरित करने का संकल्प लिए। बच्चों को बताया गया कि संचारी रोग हमारे गांव क्षेत्र में रहने वाले परिवारों के लोगों के स्वास्थ्य के लिए खतरनाक साबित हो सकता है। बच्चों ने कहा कि हम शपथ लेते हैं कि संचारी रोगों से लड़ाई में हम हर संभव प्रयास करेंगे। बच्चों ने कहा कि गांव और आसपास कोई व्यक्ति बुखार से पीड़ित हो तो इलाज के लिए अस्पताल ले जाने के लिए प्रेरित करेंगे। विद्यालय के आस पास में जमा जल को साफ करते हुए परिसर की साफ-सफाई का विशेष ध्यान रखेंगे। प्राथमिक विद्यालय असनहर प्रथम, प्राथमिक विद्यालय बभनी द्वितीय, कंपोजिट विद्यालय बरवाटोला, खोतोमहुआ, मचबंधवा, प्राथमिक विद्यालय धनवार, घघरी सहित सभी परिषदीय विद्यालयों में छात्र - छात्राओं के साथ प्रधानाध्यापक व अध्यापक सहित अभिभावकों ने भी उपस्थित रह कर संचारी रोग मुक्ति का शपथ ली।

पीड़ित के खाते से एटीएम द्वारा निकले लाखों रुपए, पुलिस से की शिकायत

अमन लेखनी समाचार

मौदहा, हमीरपुर। मौदहा कोतवाली क्षेत्र के गांव माचा निवासी मोहम्मद खालिद पुत्र शरीर अहमद ने उच्च अधिकारियों को भेजें गये शिकायती पत्र में कहा है कि 17 जून को वह मौदहा स्थित भारतीय स्टेट बैंक शाखा के नजदीक बने ए०टी०एम० से पैसा निकालने गया था। वहां पहले से मौजूद एक अज्ञात व्यक्ति को अपना एटीएम कार्ड देकर पैसा निकालने में मदद ली। उक्त व्यक्ति की मदद से पीड़ित ने दो बार में आठ हजार रुपए निकाले और ए०टी०एम० कार्ड तथा पैसा लेकर घर चला गया। लेकिन 17 जून से 25 जून के बीच उसके खाते से 1,88,400 रुपए निकाल लिए गए हैं। पीड़ित ने जब अपना एटीएम कार्ड देखा तो वह बदल गया था उक्त व्यक्ति ने पीड़ित का एटीएम कार्ड बदलकर गंगाचरन के नाम का एटीएम कार्ड उसे थमा दिया है। उक्त अज्ञात व्यक्ति द्वारा किया गया कार्य गम्भीर अपराध है। पीड़ित ने घटना की सूचना 25 जून को मौदहा कोतवाली में दे दी थी लेकिन पुलिस ने आजतक रपट दर्ज नहीं की है।

फ्रीशिप कार्ड के आधार पर निशुल्क प्रवेश दिए जाने को लेकर जिलाधिकारी की अध्यक्षता में आयोजित हुई बैठक

अमन लेखनी समाचार

अमेठी। आज कलेक्ट्रेट सभागार में जिलाधिकारी निशा अनंत की अध्यक्षता में वित्तीय वर्ष 2024-25 में राजकीय व अनुदानित शिक्षण संस्थानों में अनुसूचित जाति एवं अनुसूचित जनजाति तथा दशमोत्तर योजना के पात्र छात्रों को राज्य सरकार द्वारा निर्गत फ्रीशिप कार्ड के आधार पर निशुल्क प्रवेश दिए जाने को लेकर बैठक आयोजित हुई। बैठक में जिला समाज कल्याण अधिकारी आरके शर्मा ने बताया कि राजकीय एवं अनुदानित शिक्षण संस्थानों में अनुमोदित पाठ्यक्रम में पात्र एवं सही डाटा वाले छात्रों को निशुल्क प्रवेश की सुविधा दी जाएगी, छात्र द्वारा संस्था में प्रवेश लेते ही नियमावली में निर्धारित पात्रता में आने पर छात्रवृत्ति हेतु ऑनलाइन आवेदन करेगा तथा आधार प्रमाणीकरण ई के वाईसी एवं ओटीएस से सत्यापन के उपरांत आवेदन को फाइनल सबमिट किया जाएगा, संस्था द्वारा आवेदन अग्रसारित करते ही छात्र निशुल्क प्रवेश हेतु अर्ह हो जाएगा तथा उसे निर्धारित प्रारूप पर फ्रीशिप कार्ड छात्रवृत्ति पोर्टल से जनरेट हो जाएगा। उन्होंने बताया कि निशुल्क प्रवेश की सुविधा निजी क्षेत्र के शिक्षण संस्थानों में अनुमान्य नहीं होगी। राजकीय एवं अनुदानित शिक्षण संस्थान में छात्रों को निशुल्क प्रवेश हेतु फ्रीशिप कार्ड निर्धारित प्रारूप पर जनरेट होने के उपरांत विभाग द्वारा छात्र के आधार सीडेड/एनपीसीआई से मैप्ड बैंक खाते में शैक्षिक भत्ता एवं शुल्क प्रतिपूर्ति की धनराशि ऑनलाइन अंतरित होने पर संबंधित संस्था को छात्र द्वारा 7 दिन के भीतर शुल्क प्रतिपूर्ति की धनराशि जमा करनी होगी। संस्थान में छात्र को निशुल्क प्रवेश मिलने के पश्चात छात्र व संस्थान के मध्य शुल्क जमा करने के संबंध में अनुबंध पत्र निष्पादित किया जाएगा। उन्होंने बताया कि चालू वित्तीय वर्ष 2024-25 में दशमोत्तर छात्रवृत्ति योजना का पोर्टल 1 जुलाई से प्रारंभ हो गया है, 1 जुलाई से छात्रों के स्तर से रजिस्ट्रेशन हेतु आवेदन की प्रक्रिया पोर्टल के माध्यम से शुरू हो गई है छात्र द्वारा पोर्टल पर रजिस्ट्रेशन करते समय जनपद का नाम, शिक्षण संस्थान का नाम, वर्ग, जाति, हाई स्कूल बोर्ड, हाई स्कूल उत्तीर्ण करने का वर्ष तथा निशुल्क प्रवेश हुआ है अथवा नहीं इसके अतिरिक्त छात्र द्वारा अपना नाम, जन्मतिथि, हाई स्कूल अनुक्रमांक, मोबाइल नंबर, ईमेल आईडी व स्वनिर्मित पासवर्ड भरा जाएगा। उन्होंने बताया कि फ्रीशिप कार्ड के फॉर्म में छात्र द्वारा आय प्रमाण पत्र व जाति प्रमाण पत्र के नंबर भरने पर ई डिस्ट्रिक्ट की साइड से स्वतः ऑनलाइन वेरिफिकेशन हो जाएगा। इसके अतिरिक्त छात्र का नाम एवं जन्मतिथि पर डेमोग्रेफिक ऑथेंटिकेशन भी होगा तदोपरांत फ्रीशिप कार्ड पोर्टल से डाउनलोड किया जा सकता है छात्र अथवा छात्रा का जो नाम हाई स्कूल प्रमाण पत्र में अंकित है उसी नाम से आधार कार्ड अपडेट कराया जाना होगा और वही नाम रजिस्ट्रेशन फॉर्म में भरना अनिवार्य होगा। इसके अतिरिक्त उन्होंने बैठक में योजना से संबंधित अन्य बिंदुओं पर विस्तृत जानकारी दी। बैठक में जिलाधिकारी ने कहा कि छात्रों की सुविधा हेतु एक हेल्पलाइन नंबर जारी किया जाए जिससे छात्रों को कोई भी समस्या होने पर उसी नंबर के माध्यम से वार्ता कर अपनी समस्या का समाधान कर सके। उन्होंने कहा की पात्रता के आधार पर छात्रों का प्रवेश लिया जाए किसी छात्र को अनावश्यक परेशान ना किया जाए। बैठक में मुख्य विकास अधिकारी सूरज पटेल, जिला समाज कल्याण अधिकारी आरके शर्मा, जिला पिछड़ा वर्ग कल्याण अधिकारी नरेंद्र पांडेय सहित राजकीय व अनुदानित शिक्षण संस्थानों के प्रधानाचार्य मौज

वन महोत्सव के दौरान गरौठा विधायक द्वारा किया गया वृक्षारोपण

अमन लेखनी समाचार/हेमन्त यादव

गरौठा झांसी। बामौर रेंज गरौठा के अन्तर्गत खड़ैनी पौधशाला में वन महोत्सव के अवसर पर प्राथमिक विद्यालय खड़ैनी के छात्र छात्राओं को गरौठा विधायक जवाहरलाल राजपूत द्वारा अमरूद, आम एवं फलदार पौधों का वितरण किया गया। साथ ही हरीशंकरी का रोपण किया गया। इस दौरान लोगों को वृक्षारोपण के प्रति जागरूक करने के उद्देश्य से एक सभा का आयोजन किया गया जिसमें गरौठा विधायक जवाहरलाल राजपूत ने लोगों को वनों के महत्व के विषय में बताया। कार्यक्रम के दौरान विपुल सिंघल आईएफएस प्रभारी क्षेत्रीय वनाधिकारी बामौर व अवधेश प्रताप सिंह बुंदेला क्षेत्रीय वनाधिकारी बामौर द्वारा ग्रामवासियों को वृक्षारोपण के प्रति जागरूक करते हुए इस वषार्काल में अधिक से अधिक पौधरोपण करने और उनकी सुरक्षा करने की अपील की गई इस मौके पर जयचंद्र राजपूत चैयरमैन एरच, प्रताप नायक अमित चौरसिया, राजेंद्र कुमार कुशवाहा डिप्टी रेंजर, बकबीर वन दरोगा, तेजप्रताप वन रक्षक, कमलेश कुमार सहित समस्त स्टाफ एवं ग्राम के गणमान्य लोग उपस्थित रहे।

बीएसए की अध्यक्षता में समस्त खंड शिक्षा अधिकारी व समन्वयक की साप्ताहिक बैठक आयोजित

अमन लेखनी समाचार/उमेश दीक्षित

हमीरपुर। जिला बेसिक शिक्षा अधिकारी की अध्यक्षता में समस्त खण्ड शिक्षा अधिकारी व समस्त जिला समन्वयक की साप्ताहिक बैठक आहूत की गई। बैठक में विद्यालय के पुनः खुलने के उपरान्त सभी खण्ड शिक्षा अधिकारियों व जिला समन्वयकों को निर्देशित किया गया कि सभी प्रतिदिन निरीक्षण करें। जिन विद्यालयों में कमियां पाई जाती है उन्हें तत्काल सही करवाते हुये अधोहस्ताक्षरी को भी वस्तुस्थिति से अवगत करायें। विद्यालय स्तर पर व्यवहृत की जाने वाली पंजिकाओं यथा-एम०डी०एम पंजिका एवं छात्र उपस्थिति पंजिका के डिजिटाइजेशन को शत-प्रतिशत करने के निर्देश प्रदान किये गये। 'स्कूल चलो अभियान' के अन्तर्गत शत-प्रतिशत नामांकन कराने के कड़े निर्देश दिये गये। नवीन शैक्षिक सत्र में प्रेरणा पोर्टल पर प्रोन्नत छात्र-छात्राओं को विद्यालय स्तर से सत्यापन कर उसकी प्रगति को बढ़ाने के कड़े निर्देश दिये गये। परिवार सर्वेक्षण के माध्यम से आउट ऑफ स्कूल बच्चों के चिन्हांकन एवं नामांकन को गति प्रदान करना सुनिश्चित करें। आपरेशन कायाकल्प के अन्तर्गत जनपद के समस्त परिषदीय विद्यालयों में मूलभूत सुविधाओं यथा- दिव्यांग शौचालय, कक्षा-कक्ष का टॉयलीकरण, चहारदीवारी को अन्तर्विभागीय समन्वय स्थापित कर तत्काल पूर्ण कराये जाने हेतु निर्देशित किया गया। जर्जर विद्यालयों का ध्वस्तीकरण कराकर रिपोर्ट उपलब्ध कराने के निर्देश दिये गये। सभी खण्ड शिक्षा अधिकारियों को निर्देशित किया गया कि वे सभी विद्यालयों के प्रधानाध्यापकों से अपने विद्यालय में बरसात के पानी के निकासी की व्यवस्था करा लें ताकि बरसात का पानी किसी भी स्थिति में इकट्ठा न होने पाये। साथ ही विद्यालयों में पानी, शौचालय, पाठ्य-पुस्तकों की समुचित व्यवस्था उपलब्ध हो, यह निरीक्षण के दौरान निरन्तर सुनिश्चित करते रहें। सभी खण्ड शिक्षा अधिकारियो को निर्देशित किया गया कि जनपद में संचारी रोग कार्यकम को परिषदीय विद्यालय तक पहुँचाकर आपसी समन्वय के साथ सफल करायें।

नवीन सत्र में सभी विद्यालयों को 'निपुण भारत मिशन' के तहत सभी विद्यालयों में छात्र-छात्राओं को गुणवत्तापूर्ण शिक्षा पर विशेष ध्यान दिया जाय। विद्यालयों में अध्यापकों की उपस्थिति में किसी भी प्रकार शिथिलता न बरती जाये। बच्चों को प्रतिदिन मीनू के अनुसार गुणवत्तापूर्ण भोजन उपलब्ध कराने के निर्देश दिये गये। बैठक में समस्त खण्ड शिक्षा अधिकारियो व जिला समन्वयकों को इस आशय के साथ कड़े निर्देश दिये गये कि अपने दायित्वों को ससमय निर्वहन करें और साथ ही अगली साप्ताहिक बैठक में अपनी प्रगति रिपोर्ट प्रस्तुत करें।

हत्या का खुलासा, प्रेम प्रसंग में हुई थी महिला की हत्या

अमन लेखनी समाचार

अमेठी । अमेठी पुलिस को 27 जून को महिला का छाछा गांव के पास बरामद हुआ था पर जनों द्वारा उसके हत्या होने की आशंका जताई थी पुलिस ने इस घटना का अनावरण करते हुए अभियुक्त को जेल भेज दिया क घटना की जानकारी देते हुए पुलिस अधीक्षक अनूप कुमार सिंह ने बताया कि ज्ञानेन्द्र मौर्या पुत्र स्व0 सहदेव मौर्या निवासी बड़गांव थाना संग्रामपुर जनपद अमेठी द्वारा थाना संग्रामपुर पर लिखित तहरीर दी गई कि 26 जून को सुबह करीब 10.00 बजे मेरी बहन उर्मिला उम्र करीब 34 वर्ष घर से गोरखापुर बैंक जाने के लिए कह कर गयी थी जिनका मोबाइल फोन दोपहर करीब 12.00 बजे से बन्द बता रहा था । हम लोग काफी खोजबीन किये लेकिन मिली नहीं । 27 जून को सूचना मिली कि छाछा गांव के पास शव मिला है । जिसकी पहचान मेरे द्वारा थाना संग्रामपुर पर पहुंचकर अपनी बहन उर्मिला मौर्या के रूप में की गई । उक्त सूचना पर थाना संग्रामपुर पर मु0अ0सं0 127/24 धारा 302 भादवि बनाम अज्ञात पंजीकृत कर आवश्यक वैधानिक कार्यवाही की जा रही थी क उन्होंने बताया कि घटना के शीघ्र अनावरण हेतु उनके द्वारा टीमों का गठन कर आवश्यक आदेश निर्देश दिये गये थे । 02 जून को ईश नारायण मिश्रा प्रभारी निरीक्षक थाना संग्रामपुर जनपद अमेठी मय हमराह विशेषरगंज में मौजूद थे कि स्वाट/सर्विलांस टीम प्रभारी उ0नि0 अनूप कुमार सिंह मय हमराह मौके पर आ गये । पुलिस टीम द्वारा अपराधियों के धर पकड़ के बारे में बातचीत की जा रही थी कि तभी मुखबिर द्वारा सूचना मिली कि उक्त घटना से संबन्धित व्यक्ति मेला बगिया चौराहा के पास खड़ा है । इस सूचना पर पुलिस टीम द्वारा मौके पर पहुंचकर व्यक्ति को पकड़ने का प्रयास किया गया तो वह भागने लगा जिसे घेरकर पुलिस टीम द्वारा हिकमतअमली से पकड़ लिया गया । पूंछने पर उसने अपना नाम ओम शंकर द्विवेदी उर्फ अविनाश द्विवेदी पुत्र स्व0 जगदीश प्रसाद द्विवेदी निवासी कंसापुर थाना संग्रामपुर जनपद अमेठी उम्र करीब 44 वर्ष बताया ।

भागने का कारण पूछने पर गिरफ्तार व्यक्ति ने बताया कि मेरा व उर्मिला मौर्या (मृतका) का करीब 10-15 वर्ष पहले से प्रेम प्रसंग चल रहा था । कुछ वर्ष पहले उर्मिला की शादी हो गई व मेरी भी शादी हो गई । उर्मिला की शादी के कुछ वर्ष बाद उसकी शादी टूट गई और वह अपने मायके बड़गांव में रहने लगी । उर्मिला के घर के सामने मेरी दुकान हैं वह मेरी दुकान पर सामान लेने जाती थी । हम दोनों की मोबाइल फोन से बात भी होती थी । कुछ माह से उर्मिला मौर्या मेरे ऊपर शादी करने का दबाव बना रही थी व दिनांक 25 जून को उर्मिला मौर्या फोन कर मुझसे कहा कि शादी कर लो नहीं तो सबको बता दूंगी तो मैंने उससे कहा कि मेरी शादी हो गई है व दो बच्चे भी हैं, मै शादी नहीं करूंगा फिर भी वह मेरे ऊपर दबाव बनाती रही । बदनामी के डर से मैने उसी समय योजना बनायी कि उर्मिला को रास्ते से हटा देना हैं । इसी योजना के तहत मैने 26 जून को 11.00 बजे दिन में उर्मिला को मन्दिर जाने के बहाने अपनी बजाज डिस्कवर मोटरसाइकिल सं0 वढ 36अ 0019 पर बैठाकर पुन्नपुर, रघईपुर, लोहियानगर, अन्तू होते हुये ग्राम छाछा के एक सूनसान जंगल में ले गया, जहां झाड़ियों के पास मोटरसाइकिल रोककर डिग्गी से पानी निकालकर पीने लगा तथा उर्मिला इधर उधर देख रही थी तभी मै अपने पास रखे हुये तमंचे से उर्मिला के माथे पर सटाकर गोली मार दिया जिससे उसकी मृत्यु हो गयी । मै अपनी मोटरसाइकिल से घटना में प्रयुक्त तमंचा, उर्मिला का बैंक पासबुक आदि कागज के साथ अपने घ? आकर अपने घर के बाहर कटरैन में रखे भूसे में छिपा दिया तथा पकड़े जाने के डर से रात में उर्मिला के मोबाइल फोन को जला दिया, जलने से शेष बचे प्लेट व टीन को अपने घर के पास मिट्टी में गाड़ दिया हूं । गिरफ्तार अभियुक्त की निशानदेही पर कटरैन में रखे भूसे से घटना में प्रयुक्त तमंचा, खोखा कारतूस व बैंक पासबुक आदि कागज बरामद हुये व जले हुये मोबाइल के प्लेट व टिन को घर के पास से व घटना में प्रयुक्त बजाज डिस्कबर मोटरसाइकिल सं0 वढ 36अ 0019 को घर के बाहर से बरामद किया गया । गिरफ्तारी व बरामदगी के संबंध में थाना संग्रामपुर पुलिस द्वारा विधिक कार्यवाही की जा रही है । उक्त सराहनीय कार्य करने वाली पुलिस टीम को पुलिस अधीक्षक अमेठी द्वारा 15,000 रुपये का नकद पुरस्कार दिये जाने की घोषणा की गई ।

भाजपाइयों ने किया राहुल गांधी का पुतला दहन

अमन लेखनी समाचार

जगदीशपुर, अमेठी। कांग्रेस सांसद राहुल गांधी द्वारा हिंदुओ को हिंसक बतानें एवं अपमानित करने के खिलाफ जगदीशपुर चौराहे पर राहुल गांधी का पुतला दहन किया गया। जगदीशपुर चौराहे पर राहुल गांधी मुदार्बाद, राहुल गांधी होश में आओ, हिंदुओं का अपमान नहीं सहेगा हिंदुस्तान, का गगन भेदी नारा लगाते हुए विरोध प्रदर्शन किया एवं राहुल गांधी का पुतला दहन किया गया। इस अवसर पर भाजपा प्रवक्ता चन्द्रमौलि सिंह, भाजपा नेता राम हेत वैश्य, डीसी कौशल तौसीफ खान जिला अध्यक्ष अल्पसंख्यक मोर्चा यजुवेन्द्र सिंह सोनू, पूर्व मंडल अध्यक्ष रामदेव पांडेय पूर्व मंडल अध्यक्ष राम उजागर तिवारी दीप चंद्र पांडेय पूर्व जिला महामंत्री युवा मोर्चा राम मनोहर मिश्रा, दल बहादुर सिंह सूर्यभान गिरी, मनोकानिका गुप्ता, राजकुमार शुक्ला, विजय वर्मा सहित सैकड़ों लोगों ने जोरदार प्रदर्शन किया।

निर्माणाधीन मेडिकल कॉलेज का जिलाधिकारी ने किया स्थलीय निरीक्षण

अमन लेखनी समाचार

अमेठी। जिलाधिकारी निशा अनंत ने आज तहसील तिलोई अंतर्गत निमार्णाधीन मेडिकल कॉलेज का स्थलीय निरीक्षण कर संबंधित कार्यदायी संस्था को निर्माण कार्य की गुणवत्ता पर विशेष ध्यान देते हुए निर्धारित समय सीमा के अंतर्गत निर्माण कार्य पूर्ण करने के निर्देश दिए। निरीक्षण के दौरान जिलाधिकारी ने सर्वप्रथम मेडिकल कॉलेज का मॉडल देखा इसके उपरांत उन्होंने पूरे परिसर का भ्रमण कर निर्माण कार्य की स्थिति का बारीकी से जायजा लिया एवं संबंधित कार्यदायी संस्था को निर्माण कार्य स्थल पर मजदूरों की संख्या बढ़ते हुए शीघ्र अति शीघ्र कार्य पूर्ण करने के निर्देश दिए। ज्ञातव्य हो कि मेडिकल कॉलेज का निर्माण कार्यदायी संस्था लोक निर्माण विभाग इकाई अयोध्या द्वारा कराया जा रहा है कार्यदायी संस्था के सहायक अभियंता पीके सिंह ने बताया कि 16.5 एकड़ में मेडिकल कॉलेज का निर्माण कराया जा रहा है जिसमें 300 बेड का अस्पताल, 100 सीटों का मेडिकल कालेज, एकेडमिक ब्लॉक, बॉयज/गर्ल्स हॉस्टल आदि का निर्माण कराया जा रहा है। निरीक्षण के दौरान मुख्य चिकित्सा अधिकारी डॉ अंशुमान सिंह, प्राचार्य मेडिकल कॉलेज डॉ रीना शर्मा, सीएमएस मेडिकल कॉलेज डॉ आजम खान सहित अन्य संबंधित अधिकारी मौजूद रहे ।

वन महोत्सव के अन्तर्गत वन विभाग द्वारा पौधरोपण कार्यक्रम का किया गया आयोजन

जनसामान्य से एक पेड़ मां के नाम लगाने की अपील की गई

अमन लेखनी समाचार

अमेठी। एडवान्स इन्डियन जूनियर हाईस्कूल मोहनगंज तिलोई में वन महोत्सव के अवसर पर आयोजित वाद-विवाद प्रतियोगिता का आयोजन किया गया। जिसमे पूर्व ब्लाक प्रमुख कृष्ण कुमार सिंह उर्फ मुन्ना सिंह, बीरेन्द्र तिवारी अध्यक्ष प्रधान संघ अमेठी, अभिमन्यु वर्मा प्रधान संग्रामपुर, जीतेन्द्र कुमार श्रीवास्तव प्रथानाचार्य एडवान्स इन्डियन जूनियर हाईस्कूल मोहन गंज व छात्र-छात्राएं, मुहम्मद जहीर मिर्जा क्षेत्रीय वनाधिकारी तिलोई, सचिन गौतम उप क्षेत्रीय वनाधिकारी तिलोई व रेन्ज स्टाफ उपस्थित रहा। इस अवसर पर पूर्व ब्लाक प्रमुख द्वारा ₹एक पेड़ मॉ के नाम ₹ महोगनी का पेड़ लगाया गया तथा वीरेन्द्र तिवारी द्वारा एक पेड़ पाकड़, क्षेत्रीय वनाधिकारी द्वारा जामुन के पेड़ को लगाया गया तथा शेष उपस्थिति लोगों द्वारा भी एक-एक पौधा रोपण किया गया। प्रमुख जी द्वारा पुरस्कार वितरण किया। क्षेत्रीय वनाधिकारी द्वारा सभी से आग्रह किया कि सभी जन एक पेड मॉ के नाम अवश्य लगाये तथा अधिक से अधिक वृक्षा रोपण कर पेड़ लगाओ पेड़ बचाव महाभियान 2024 को सफल बनाये।

जानलेवा हमला कर किया घायल, मुकदमा दर्ज

अमन लेखनी समाचार

कुरारा, हमीरपुर। थाना क्षेत्र के मंगलपुर गांव निवासी ग्रामीण ने पांच दिन पूर्व जान लेवा हमले की तहरीर इलाज कराने के बाद थाने में दी है। पीड़ित की तहरीर पर पुलिस ने जानलेवा हमला कर घायल कर देने का मुकदमा दर्ज किया है। क्षेत्र के मंगल पुर गांव निवासी उदय सिंह पुत्र रमेश ने थाने में तहरीर देकर बताया कि 29 जून को रात साढ़े नौ बजे अपने घर के बाहर खड़ा था। बुद्ध लाल पुत्र लल्लू व उसकी पत्नी सुधा ने डंडा लेकर गाली गलौज किया मना करने पर दोनो ने मिलकर मारपीट की जिससे मेरे सिर में चोट लगने से बेहोश हो गया। जब शोर सुनकर मेरी मां कलावती व पत्नी फूल कुमारी बचाने आई तब दोनो ने मिलकर इनको भी मारपीट किया। जिससे उनके भी चोट आई है।

मोहर्रम के दृष्टिगत पीस कमेटी की बैठक सम्पन्न

पीस कमेटी की बैठक जिलाधिकारी की अध्यक्षता व पुलिस अधीक्षक की मौजूदगी में हुई संपन्न

अमन लेखनी समाचार/उमेश दीक्षित

हमीरपुर। बैठक में जिलाधिकारी राहुल पांडे ने कहा कि आने वाले मोहर्रम का त्योहार परंपरागत ढंग से शांतिपूर्ण ढंग से मनाया जाए। इसमें कोई नई परंपरा ना डाली जाय। कहा कि सभी संबंधित अधिकारियों द्वारा मोहर्रम जुलूस के रूट को देख लिया जाय तथा उस रूट के विद्युत लाइनों का उच्चीकरण करा दें। ताजिया की लंबाई आदि को भी भलीभांति देख ले। प्रतिबंधित पशु के मालिकों से बात कर यह सुनिश्चित करें कि उन पशुओं को खुले में ना छोड़ें। कहा कि वरिष्ठ अधिकारियों द्वारा त्यौहार के दिन मौके पर अवश्य जाएं। कहा कि त्योहार को आपसी भाई चारे के साथ मनाया जाए, जनपद में भाईचारे एवं गंगा जमुनी तहजीब का गौरवशाली इतिहास रहा है, अतः इसको कायम रखा जाए। सोशल मीडिया पर किसी भी प्रकार की अफवाहों से बचा जाए।

जिलाधिकारी ने कहा कि त्यौहार में पेयजल एवं विद्युत की आपूर्ति में किसी भी प्रकार का व्यवधान नहीं होना चाहिए इसके लिए कमियां पहले से ही दुरुस्त कर ली जाएं। कहा कि त्यौहारों में पेयजल की कोई समस्या ना हो, इसके लिए जल संस्थान /जल निगम द्वारा वैकल्पिक व्यवस्था रखी जाए । उन्होंने कहा कि पर्याप्त मात्रा में टैंकर की भी व्यवस्था रखी जाए । कहा कि नगरीय क्षेत्रों में अधिशासी अधिकारियों द्वारा तथा ग्रामीण क्षेत्रों में जिला पंचायत राज अधिकारी द्वारा साफ सफाई की बेहतर व्यवस्था सुनिश्चित की जाए ।

पुलिस अधीक्षक ने कहा कि कोई भी ऐसा कार्य ना करें जिससे किसी दूसरे की भावना को ठेस पहुंचे। पुलिस की नजर सोशल मीडिया पर विशेष तौर पर रहेगी तथा सोशल मीडिया पर अफवाह फैलाने वालों पर कड़ी कार्रवाई की जाएगी। इस मौके पर अपर जिलाधिकारी (वित्त एवं राजस्व) विजय शंकर तिवारी, अपर जिलाधिकारी (न्यायिक) डॉ नागेंद्र नाथ यादव, अपर पुलिस अधीक्षक, समस्त एसडीएम व सीओ, थाना प्रभारी, अधिशासी अधिकारी नगर पालिका /नगर पंचायत, पीस कमेटी के अन्य सदस्य, संबंधित विभागों के जिला स्तरीय अधिकारी एवं प्रबुद्ध व गणमान्य नागरिक मौजूद रहे ।

पीड़ित महिला की तहरीर पर मारपीट करने का मुकदमा दर्ज

अमन लेखनी समाचार

कुरारा, हमीरपुर। थाना क्षेत्र के झलोखर गांव निवासी महिला ने घर में घुसकर गाली गलौज करने व मना करने पर लाठी डंडे से मारपीट करने की तहरीर थाने में दी है। पुलिस ने मुकदमा दर्ज किया है। क्षेत्र के झलोखर गांव निवासी महिला कविता सिंह पत्नी गोपाल सिंह उर्फ शिवशंकर ने थाने में तहरीर देकर बताया कि दोपहर में अपने घर में हम लोग काम कर रहे थे। तभी गांव निवासी कल्लू व बल्लू पुत्रगण अंबिका घर में घुसकर गाली गलौज करने लगे जब मैने उनको मना किया तो वह दोनो ने मिलकर लाठी डंडे से मारपीट की जिससे हाथ व सिर में चोट आई है। जान से मारने की धमकी देते हैं। पीड़ित महिला की तहरीर पर पुलिस ने मारपीट करने का मुकदमा दर्ज किया है।

कोचिंग संचालक ने सगी बहनों से की छेड़खानी, गिरफ्तार

अमन लेखनी समाचार

भरुआ, सुमेरपुर। क्षेत्र के ग्राम विदोखर पुरई के गोपालपुरी मोहल्ले में कोचिंग सेंटर चलाने वाले संचालक ने कोचिंग सेंटर में पढ़ने आने वाली दो सगी बहनों के साथ छेड़खानी कर दी। उलाहना देने पहुंचे मां एवं बाप के साथ गाली गलौज मारपीट करके भगा दिया। इससे आहत होकर छात्राओं की मां ने मुकदमा दर्ज कराया है। पुलिस ने पीड़िताओं का डाक्टरी परीक्षण कराकर आरोपी को हिरासत में लेकर पूछताछ शुरू की है। पुलिस ने आरोपी के खिलाफ नई धाराओं में मुकदमा दर्ज किया है।

विदोखर पुरई निवासी राजकुमार गोपाल पुरी में कोचिंग सेंटर चलाकर जूनियर स्तर तक की छात्र-छात्राओं को पढ़ाता है। इसकी कोचिंग में पड़ोसी गांव की दो सगी बहनें पढ़ने के लिए आती थी। मंगलवार को दोनों बहनों ने कोचिंग संचालक की गलत हरकतों से घर आकर मां-बाप को अवगत कराया। छात्राओं के मां-बाप दोनों बेटियों को लेकर कोचिंग सेंटर पहुंचे और संचालक से उलाहना दिया। इससे वह आग बबूला होकर गाली गलौज करने लगा। गाली देने से मना करने पर कोचिंग संचालक ने डंडे से मां-बाप को पीट दिया। छात्राओं की मां ने पुलिस को तहरीर सौंपी है। पुलिस ने सभी का मेडिकल परीक्षण कराकर नई धाराओं में 74, 115 (2), 352 एवं पास्को एक्ट के तहत मुकदमा दर्ज किया है। थानाध्यक्ष राकेश कुमार ने बताया कि आरोपी को हिरासत में लेकर पूछताछ की जा रही है।

अमन लेखनी
(हिन्दी दैनिक)

स्वामी, प्रकाशक एवं मुद्रक श्रीमती अखिलेश सिंह द्वारा अवध एक्सप्रेस प्रकाशन, 434, सिविल लाइन, जेल रोड, उन्नाव, उत्तर प्रदेश से मुद्रित और ग्राम व पोस्ट- बनी, थाना- बन्थरा, लखनऊ- 226401 (उ.प्र.) से प्रकाशित।

सम्पादक – श्रीमती अखिलेश सिंह

समाचार सम्पादक – रुद्र प्रताप सिंह

समाचार से संबंधित सभी विवादों का न्यायिक क्षेत्र लखनऊ होगा।

मो. - 9838159555, 9935457982

E-mail address amanlekhaninews@gmail.com

अजय देवगन की फिल्में दूरदर्शन पर होंगी प्रसारित

नई दिल्ली। दूरदर्शन देश का पहला चैनल है, जिसने हमें सिनेमा और समाचार से जोड़ा। बचपन में हम सभी दूरदर्शन पर आने वाले कार्यक्रमों का इंतजार करते थे। खासकर, शनिवार और रविवार को प्रसारित होने वाली फिल्में तो दर्शक बहुत चाव से देखते। अब वैसा ही दौर इस चैनल पर फिर आने वाला है। इस बार खास सेवाएं हैं अजय देवगन के प्रशंसकों के लिए। दूरदर्शन अपने दर्शकों और अजय देवगन के प्रशंसकों के लिए एक विशेष प्रसारण करने जा रहा है। डीडी नेशनल पर हर शुक्रवार और शनिवार को अजय देवगन की सुपरहिट फिल्मों को दिखाया जाएगा।

लाइफ Style

देवलीना

किरदार का प्रकार रखता है मायने

मुंबई की फिल्म नगरी ऐसी है कि यहां शोहरत पाने के बाद बड़े बड़े सितारे अपनी जमीन को भूल जाते हैं। लेकिन, छोटे परदे की सुपरस्टार देवोलीना भट्टाचार्जी अपनी जमीन, अपनी मिट्टी नहीं भूली हैं। असम में बनी हिंदी फिल्म 'कूकी' में उनके अभिनय की खूब तारीफ हो रही है।

एजेंसी ▶▶ मुंबई

एक छोटी सी मुलाकात में उनसे चार बातें हुईं और उसी दौरान चली चर्चा में वह बोलीं, 'मेरे लिए किरदार का प्रकार मायने रखता है। परदे का आकार मेरे लिए मायने नहीं रखता...!' राष्ट्रीय फैशन प्रौद्योगिकी संस्थान (एनआईएफडी) की स्नातक देवोलीना के लिए अभिनय बस एक सपने जैसा ही रहा। गुरुग्राम से पढ़ाई करने वह दिल्ली में फैशन तकनीक सीख रही थीं जब उन्हें एक मशहूर जेवरात कंपनी ने अपने यहां नौकरी ऑफर कर दी। मुंबई आई तो वह इसी नौकरी के लिए ही थीं, लेकिन भरतनाट्यम की प्रशिक्षित नर्तकी देवोलीना के 'डांस इंडिया डांस 2' के लिए दिए गए ऑडिशन ने उन्हें दिला दिया धारावाहिक 'सवारे सबके सपने प्रीतो'। इसके बाद तो 'बिग बॉस' में उनकी हैट्रिक बनी। 'साथ निभाना साथिया' की गोपी बहू ने उन्हें देश के घर घर तक पहुंचाया और शोहरत का सातवां आसमान उन्होंने लगातार नापा। देवोलीना को हाल ही में बड़े परदे पर फिल्म 'कूकी' में देखा गया। असम में बनी इस हिंदी फिल्म के लिए इसकी निर्माता जुन्मोनी ने जैसी ही देवोलीना की मदद मांगी, असम के शिवसागर में ही जन्मी देवोलीना तुरंत तैयार हो गईं।

हॉलीवुड मसाला

फिल्म देख रोने लगते हैं लोग

लॉस एंजिलिस। थाईलैंड में एक फिल्म आई है। नाम है हाऊ टू मेक मिलियन बिफोर ग्रैंडमां डाएज। इस फिल्म को अब दुनियाभर में देखा जा रहा है और जहां भी ये फिल्म रिलीज हो रही है वहां की जनता इसे देख काफी इमोशनल हो जा रही है। ऐसा सामने आया है कि इस फिल्म को देखने के बाद थिएटर में लोग इतना रो रहे हैं कि उन्हें टीशू पेपर की जरूरत पड़ जा रही है। इस मूवी की बात करें तो इसमें एक बूढ़ी दादी मां के दृष्टिकोण से एक परिवार की कहानी दिखाई गई है।

डिप्रेशन के दिनों को याद कर छलका दर्द

नई दिल्ली। अभिनेत्री आलिया भट्ट की बहन शाहीन भट्ट की खासियत ये है कि उनका अपना अनुभव उनकी जिंदगी का सबसे बड़ा सबक बन चुका है। उनको हादसों ने पाला है। और, उनका हर एक चलन निराला है। वह मानसिक स्वास्थ्य के मुद्दे पर खुलकर बात करती हैं। हाल ही में, अपने मानसिक स्वास्थ्य प्लेटफॉर्म 'हियर कम्स द सन' पर लेखिका ने एक वीडियो का एक अंश साझा किया, जिसमें उन्होंने बताया कि बचपन में उन्हें लगता था कि कुछ गड़बड़ है और मानसिक स्वास्थ्य समस्याओं के कारण वह दूसरे आम बच्चों की तरह नहीं हैं। शाहीन ने कहा, 'डिप्रेशन तब शुरू हुआ जब मैं बहुत छोटी थी। मैं लगभग 12 साल की थी। उस समय, कोई भावनात्मक सपोर्ट नहीं थी। जब मैं बड़ी हो रही थी, तब भी डिप्रेशन के बारे में बात नहीं की जाती थी।'

विजय ने निगेटिव रोल में पाई शोहरत

नई दिल्ली। लोकप्रिय वेब सीरीज 'मिर्जापुर' का तीसरा सीजन जल्द ही प्रीमियर होने वाला है। इस नए सीजन का दर्शक बेसब्री से इंतजार कर रहे हैं। इस सीरीज को पसंद करने वाले दर्शकों की सूची काफी लंबी है, जो इसके नए सीजन को लेकर काफी उत्साहित भी नजर आ रहे हैं। हाल में ही इसका ट्रेलर रिलीज किया गया था, जिस पर दर्शकों ने काफी प्रतिक्रिया भी दी थी। इस सीरीज में अभिनेता विजय वर्मा जुड़वा भाइयों की दोहरी भूमिका में नजर आए हैं। इस का दूसरा सीजन एक ऐसे मोड़ पर खत्म हुआ था, जिसने दर्शकों को सोच में डाल दिया था कि छोटे भाई की मौत हुई थी या बड़े भाई की। बॉलीवुड फिल्मों और वेब सीरीज में अपनी अमिट छाप छोड़ने वाले विजय वर्मा हैदराबाद के एक मारवाड़ी परिवार से ताल्लुक रखते हैं।

मिली ने 20 साल की उम्र में गुपचुप रचाई शादी

लॉस एंजिलिस। 20 साल की मिली बॉबी ब्राउन ने अपने 22 साल के बॉयफ्रेंड जेक बोनजियोवी से शादी कर ली है। दोनों ने बेहद गुपचुप तरीके से शादी की। उनकी शादी पिछले हफ्ते हुई पर किसी को भी इसकी भनक नहीं लगी। अब रिपोर्ट में खुलासा हुआ कि स्ट्रेंजर्स थिंग्स की स्टार ने अपना घर बसा लिया है। उन्होंने अपने बॉयफ्रेंड को अपना हमसफर बनाया है। जेक मॉडल हैं. वो मशहूर संगीतकार जॉन बोन जोवी के बेटे हैं। मिली और जेक काफी वक्त से एक-दूसरे को डेट कर रहे थे और अब दोनों ने शादी कर ली है। इन दोनों स्टार की शादी में ज्यादा तामझाम नहीं किया गया। दोनों के बेहद करीबी दोस्त और परिवार वाले ही इस शादी में शामिल हुए थे।

टीवी मसाला

जुलाई में शुरू होंगे नए धमाकेदार टीवी सीरियल्स

नई दिल्ली। जुलाई के महीने में कई टीवी शोज की शुरुआत होने वाली है। इन टीवी शोज की कहानी इतनी दमदार है कि यह 'अनुपमा' जैसे पॉपुलर टीवी शो को भी टक्कर दें सकते हैं। इस सूची में 'खूबसूरत', 'मेघा बरसेंगे', 'मिश्री', 'दिल को तुमसे प्यार हुआ' और भी कई टीवी शोज का नाम शामिल है। कलर्स टीवी पर 'डोरी' सीरियल का दूसरा सीजन जल्द शुरू होगा। नए सीजन के साथ 'डोरी 2' सीरियल नई स्टारकास्ट के साथ जल्द ही टीवी की दुनिया में दस्तक देने वाला है। खास बात तो यह है कि इस सीरियल के लिए लीड एक्ट्रेस का नाम भी तय हो चुका है। मीडिया रिपोर्ट्स के अनुसार आशी सिंह 'डोरी 2' का हिस्सा नहीं बन सकती हैं। अभिनेत्री निहारिका चौकसे भी 'डोरी 2' में लीड रोल अदा करती दिखाई देंगी। हो सकता है कि यह शो जुलाई में ही शुरू हो जाए। कलर्स टीवी अपने नए शो 'खूबसूरत' से दर्शकों का मनोरंजन करने के लिए तैयार है। शो 'खूबसूरत' साधारण लड़की के सपनों की कहानी है, जिससे हर एक मुंबईवासी खुद को जुड़ा पाता है। एक चॉल में रहने वाली नव्या शहर की गगनचुंबी इमारतों जितनी ऊंची आकांक्षाओं के साथ खड़ी है।

नए टप्पू की सैलरी जान लगेगा झटका भव्य गांधी से डबल है एक्टर की फीस

नई दिल्ली। तारक मेहता का उल्टा चश्मा शो में नए टप्पू नितीश भलुनी की एंट्री हो चुकी है। नितीश को भी लोगों का खूब प्यार मिल रहा है। तारक मेहता का उल्टा चश्मा कई सालों से लोगों का एंटरटेनमेंट करता आ रहा है। सबसे पहले भव्य गांधी इस रोल को निभाते थे।

तारक मेहता का उल्टा चश्मा की जब शुरुआत हुई थी तब इस किरदार को भव्य गांधी ने निभाया था। भव्य ने 2008 से लेकर 2017 तक ये रोल किया। उसके बाद उन्होंने शो छोड़ दिया क्योंकि वो फिल्मों में अपना हाथ आजमाना चाहते थे। रिपोर्ट्स की माने तो भव्य की फीस एक एपिसोड की 10000 रुपए थी। राज अनादकत ने भव्य को 2017 में रिप्लेस किया था। जब उन्होंने भव्य को रिप्लेस किया तो टप्पू के किरदार की फीस बढ़ गई। राज को एक एपिसोड के लिए 20000 रुपए मिलते थे। भव्य से राज की सैलरी डबल थी। पांच सालों तक ये किरदार निभाने के बाद राज ने भी ये शो छोड़ने का फैसला लिया। नए टप्पू यानी नितीश भलुनी को भी 20000 रुपए पर एपिसोड के लिए मिल रहे हैं।

प्रभास ने 'स्टेपामार' को बताया 'मेंटल एनर्जी सॉन्ग'

मुंबई। साउथ अभिनेता राम पोथिनेनी और संजय दत्त की बहुप्रतीक्षित फिल्म 'डबल इस्मार्ट' इस साल सिनेमाघरों में रिलीज होने के लिए तैयार है। फिल्म की शूटिंग से जुड़ी कुछ जानकारियां देने के बाद हाल ही में निर्माताओं ने फिल्म के ट्रेलर को भी जारी कर दिया था, जिसे दर्शकों की सकारात्मक प्रतिक्रिया भी मिली थी। वहीं, हाल ही में फिल्म का गाना 'स्टेपामार' भी रिलीज कर दिया है। कल्कि 2898 एडी अभिनेता प्रभास ने इस गाने की तारीफ की है और इसे 'मेंटल एनर्जी सॉन्ग' बताया है। उन्होंने गाना शेयर करते हुए लिखा, "मेंटल एनर्जी सॉन्ग! राम और पुरी गारू की ओर से क्या एनर्जी है! इस डांस नंबर को नकाश अजीज, साहिती ने गाया है और इसे मोशिन ने लिखा है, जबकि संगीत मणि शर्मा का है। इस फिल्म का पहला भाग साल 2019 में रिलीज हुआ था। इस साइंस फिक्शन- एक्शन फिल्म को पुरी जगन्नाथ ने लिखा और निर्देशित किया था। फिल्म बॉक्स ऑफिस पर काफी सफल साबित हुई थी। इस फिल्म से अभिनेता के फैंस काफी उत्साहित थे और फिल्म बड़े पैमाने पर दर्शक बटोर पाने में सफल रही थी। फिल्म का निर्माण चार्मी कौर और पुरी जगन्नाथ ने पुरी कनेक्ट्स के बैनर तले किया है। फिल्म में बॉलीवुड स्टार संजय दत्त भी खलनायक की भूमिका में नजर आने वाले हैं। फिल्म में बानी जे, अली, गेटअप श्रीनु, सयाजी शिंदे, मकरंद देशपांडे, टेम्पर वामसी भी अहम भूमिका में दिखेंगे।

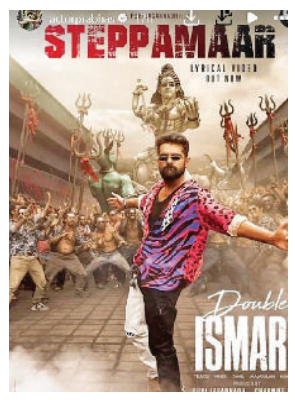

थ्रिलर-सस्पेंस देखना चाहते हैं, तो देखिए ये पंजाबी वेब सीरीज, जो कर देंगी आपके रोंगटे खड़े ...

मुंबई। हिंदी वेब सीरीज से बोर हो चुके हैं तो देखिए ये बेहतरीन पंजाबी वेब सीरीज, जो एक्शन, थ्रिलर और सस्पेंस से भरपूर हैं। ये पंजाबी वेब सीरीज दुनिया भर में धूम मचा रही हैं। आपके लिए कुछ बेहतरीन पंजाबी वेब सीरीज लेकर आए हैं, जिसमें रणदीप हुड्डा अभिनीत 'कैट', सुरविंदर विक्की अभिनीत 'कोहरा' जैसी तमाम वेब सीरीज शामिल हैं।

'कैट' एक थ्रिलर पंजाबी वेब सीरीज है, जो पंजाब के ड्रग व्यापार के अंधेरे पहलू को उजागर करती है। पूर्व मुखबिर गुरनाम सिंह का किरदार रणदीप हुड्डा ने निभाया है, जो अपने भाई को बचाने के लिए फिर से इस खेल में शामिल होना पड़ता है। पुलिस अधिकारी सेहताब सिंह का किरदार सुविंदर विक्की ने निभाया है, जो अंडरकवर काम करते है। इस पंजाबी वेब सरीजी को आप नेटफ्लिक्स पर घर बैठे देख सकते हैं।

म्यूजिकल थ्रिलर पंजाबी वेब सीरीज 'चमक' पंजाबी म्यूजिक इंडस्ट्री के अंधेरे पक्ष को दर्शाती है। कनाडा से रैपर बनने की चाहत रखने वाला काला (परमवीर चीमा) जब पंजाब लौटता है, तो उसे पता चलता है कि उसके मशहूर गायक पिता तारा सिंह (गिप्पी ग्रेवाल) की स्टेज पर हत्या कर दी गई है। तारा अपने पिता की मौत के पीछे की सच्चाई को उजागर करते हुए न्याय की तलाश करता है।

हिंदी-पंजाबी थ्रिलर वेब सीरीज 'तब्बर' में दिखाया गया है कि एक परिवार किस हद तक अपना जीवन बीता सकता है। जालंधर में रहने वाले एक रिटायर्ड पुलिस अधिकारी ओमकार सिंह (पवन मल्होत्रा) की दुनिया तब उजड़ जाती है, जब उसका बेटा हैप्पी (गगन अरोड़ा) गलती से ट्रेन स्टेशन पर गलत बैग ले लेता है। यह बैग महीप सोढ़ी (कंवलजीत सिंह) का है, जो एक शक्तिशाली राजनेता का भाई है। टब्बार पारिवारिक वफादारी, धोखे और अपने प्रियजनों की रक्षा के लिए कितनी दूर तक जा सकता हैं, इसकी एक मनोरंजक कहानी है।

क्राइम थ्रिलर पर आधारित पंजाबी वेब सीरीज है 'कोहरा'। यह एक ऐसी वेब सीरीज है, जो एक हत्या के नतीजों पर आधारित है। ब्रिटिश-भारतीय दूल्हा कबीर (सौरव खुराना) ग्रामीण पंजाब में अपनी शादी से कुछ दिन पहले मुर्दा पाया जाता है। दो अलग-अलग पुलिस अधिकारियों, तेज और गंभीर सेहर (सुरविंदर विक्की) और आवेगी एसआई सुख (बरुन सोबती) को जांच में आगे बढ़ना होगा।

अब इस एक्टर ने दे डाली 100 करोड़ी फिल्म, मुंज्या रही हिट

गुजारा करने के लिए बेचना पड़ा घर, ट्रांसजेंडर बनकर सड़कों पर भी रहा

नई दिल्ली। 30 करोड़ के बजट में बनी इस फिल्म ने लगभग 100 करोड़ रुपए का आंकड़ा भी पार कर लिया है। वहीं, फिल्म को मिली इस जबरदस्त सक्सेस का सारा क्रेडिट इसके मजेदार कॉन्सेप्ट, लोककथाओं और हॉरर के मिश्रण के साथ-साथ बेहद पसंद किए गए लीड एक्टर अभय वर्मा को दिया गया है। लेकिन क्या आप जानते हैं अभय वर्मा को यहां तक पहुंचने के लिए काफी संघर्ष करना पड़ा है।

पिता की बीमारी के बाद बेचना पड़ा घर

25 साल के अभय को 'द फैमिली मैन'से पहचान मिली। उन्होंने कई फिल्मों और शो में छोटी भूमिकाएं निभाई हैं। 'मुंज्या'में एक्टर को लीड किरदार निभाने का मौका मिला और उन्होंने कमाल कर दिया। हाल ही में एक इंटरव्यू में अभय ने अपनी मिडिल क्लास परवरिश और आर्थिक तंगी का सामना करने का खुलासा किया। अभय ने बताया कि उनके पिता एक ज्वैलरी की दुकान चलाते थे, लेकिन जब अभय छठी कक्षा में थे, तब उनके पिता को पीलिया हो गया, जिससे उनके लीवर पर असर पड़ा और फिर उन्होंने बिस्तर पकड़ लिया। एक्टर ने बताया कि उनकी मां को उनके परिवार के लिए रोटी कमाने वाली बनना पड़ा। बढ़ते खर्चों के कारण, परिवार ने गुजारा करने के लिए अपना घर बेच दिया। तीन साल बाद अभय के पिता का निधन हो गया।

इस एक्टर को बचपन में काफी तकलीफों का सामना करना पड़ा। पिता बीमार हुए तो घर में भूखे मरने की नौबत आ गई। फिर घर तक बिक गया। काफी संघर्ष के बाद अब इस एक्टर ने 100 करोड़ी फिल्म दी है। हाल ही में रिलीज हुई हॉरर कॉमेडी 'मुंज्या'ने दर्शकों का दिल जीत लिया है। इस कम बजट में बनी और बिना स्टार पावर वाली फिल्म को क्रिटिक्स और ऑडियंस से खूब सराहना मिली। इसी के साथ 'मुंज्या'ने कई हफ्तों तक बॉक्स ऑफिस पर राज किया।

'मुंज्या' ने दिलाया स्टारडम

अभय के करियर की शुरुआत मनोज बाजपेयी-स्टारर द फैमिली मैन के दूसरे सीज़न में कल्याण के सपोर्टिंग रोल निभाने से हुई थी। भले ही वह स्क्रीन पर सिर्फ 3-4 सीन के लिए ही नजर आए लेकिन उनके अभिनय की तारीफ हुई। अब मुंज्या ने उन्हें स्टारडम दिला दिया है। आदित्य सरपोतदार द्वारा निर्देशित इस फिल्म में शरवरी और मोना सिंह भी हैं। इस फिल्म ने दुनिया भर में 123 करोड़ रुपए की कमाई कर ली है और सिनेमाघरों में अभी भी अच्छा प्रदर्शन कर रही है।

रोल के लिए छिपकर सड़कों पर ट्रांसजेंडर बनकर रहे

19 साल की उम्र में एक्टर बनने का सपना लिए अभय मुंबई आ गए। उनके बड़े भाई अभिषेक भी टीवी शो में काम कर चुके थे। थोड़े संघर्ष के बाद अभय को रोल मिलने लगे। साल 2022 में, उन्होंने फिल्म सफेद में एक ट्रांसजेंडर की भूमिका निभाने के लिए साइन किया। इस रोल की तैयारी के लिए, अभय वाराणसी चले गए और एक ट्रांसजेंडर के रूप में कई हफ्तों तक वहां रहे। एक बार रात में लड़कों के एक समूह ने उन पर हमला करना चाहा था। बचने के लिए उन्हें अपनी असली पहचान बतानी पड़ी थी। बता दें कि संदीप सिंह द्वारा निर्देशित, सफ़ेद की पिछले साल ज़ी5 पर स्ट्रीमिंग हुई थी।