दैनिक
लखनऊ से प्रकाशित एवं उ.प्र., बिहार, झारखण्ड, मध्यप्रदेश, राजस्थान, दिल्ली में प्रसारित
RNI-UPHIN/2014/58471

अमन लेखनी

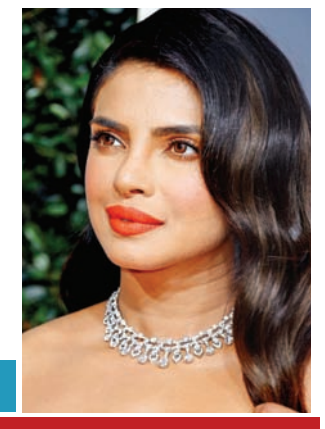

हंसल मेहता ने पूरी की गांधी की शूटिंग

मुंबई को कहा अलविदा.....

वर्ष : 10 अंक : 257 लखनऊ, 29 अगस्त, गुरूवार 2024 पृष्ठ : 08 मूल्य : 2.00 रुपए

विपक्ष पर सीएम योगी का वार

कांग्रेस, समाजवादी पार्टी के अंदर घुस गई है जिन्ना की आत्मा

एजेंसी / अमन लेखनी समाचार

लखनऊ, उत्तर प्रदेश के मुख्यमंत्री योगी आदित्यनाथ ने बुधवार को पिछली सरकारों पर तुष्टीकरण नीतियों और जाति और क्षेत्र के आधार पर सामाजिक विभाजन के माध्यम से देश के सामाजिक ताने-बाने को नुकसान पहुंचाने का आरोप लगाया। अलीगढ़ में एक रोजगार मेले के दौरान एक सार्वजनिक बैठक में बोलते हुए, आदित्यनाथ ने जोर देकर कहा कि भाजपा सरकार समान विकास, बिना किसी भेदभाव के आवास, रोजगार और बिजली की पेशकश के लिए प्रतिबद्ध है।

योगी आदित्यनाथ ने विपक्ष पर वार करते हुए कहा कि कांग्रेस हो, समाजवादी पार्टी हो या बहुजन समाज पार्टी...इन लोगों ने सामाजिक ताने-बाने को छिन्न-भिन्न किया है। उन्होंने आगे कहा कि कांग्रेस हो या समाजवादी पार्टी, इनके अंदर 'जिन्ना' की आत्मा घुस गई है। उन्होंने आरोप लगाया कि समाजवादी पार्टी ने उत्तर प्रदेश को 'दंगा प्रदेश' बना दिया था। आज उत्तर प्रदेश रक्षा उत्पादन में आत्मनिर्भरता के लक्ष्य को प्राप्त कर रहा है। उन्होंने कहा कि जिस उत्तर प्रदेश के सामने पहचान का संकट था, आज वह देश का अग्रणी प्रदेश बन चुका है।

उन्होंने कहा कि रोजगार सभी को, भेदभाव किसी के साथ नहीं...हमने 6.5 लाख नौजवानों को प्रदेश के अंदर नौकरी दी और 2 करोड़ से अधिक नौजवानों को रोजगार दिया है। उन्होंने दावा किया कि विकास में कोई क्षेत्र पिछड़ नहीं पाएगा, विकास द्वार-द्वार तक पहुंचेगा। देश के विकास में बाधक तत्वों को आगे नहीं बढ़ने देना है। उन्होंने पार्टी के मंत्र 'सबका साथ सबका विश्वास' को दोहराया और अराजकता के खिलाफ चेतावनी दी।

ऋण वितरण और युवाओं को नियुक्ति प्रमाण पत्र वितरण कार्यक्रम में शामिल हुए योगी आदित्यनाथ ने कहा कि आज कोई भी विकास देख सकता है और यह सरकार मकान, नौकरियां और बिजली हर किसी को बिना भेदभाव के उपलब्ध करा रही है। सबका साथ, सबका विकास के नारे को दोहराते हुए उन्होंने कहा, हम किसी के साथ भेदभाव नहीं करेंगे, लेकिन किसी को अराजकता और अव्यवस्था भी नहीं फैलाने देंगे। यदि कोई अराजकता के रास्ते पर चलता है तो वह रास्ता उसे यमराज के पास ले जाएगा।

शिवाजी की मूर्ति टूटने पर भड़के उद्धव ठाकरे, विरोध मार्च निकालने का किया ऐलान

एजेंसी / अमन लेखनी समाचार

नई दिल्ली, राजकोट किले में 35 फुट ऊंची शिवाजी महाराज की मूर्ति ढहने को लेकर शिवसेना (यूबीटी) प्रमुख उद्धव ठाकरे ने बुधवार को एकनाथ शिंदे के नेतृत्व वाली महाराष्ट्र सरकार की आलोचना की। ठाकरे ने कहा कि विपक्षी महा विकास अघाड़ी (एमवीए) एक सितंबर को मुंबई में मूर्ति ढहने के खिलाफ विरोध मार्च निकालेगी। महाराष्ट्र के पूर्व मुख्यमंत्री ने महाराष्ट्र के मंत्री दीपक केसरकर पर यह कहने के लिए निशाना साधा कि शिवाजी महाराज की मूर्ति ढहने से कुछ अच्छा हो सकता है। उन्होंने यह भी कहा कि यह दावा करना कि मालवन किले में शिवाजी महाराज की मूर्ति हवा के कारण गिर गई, बेशर्मी की पराकाष्ठा है। पिछले साल 4 दिसंबर को सिंधुदुर्ग के राजकोट किले में प्रधान मंत्री नरेंद्र मोदी द्वारा अनावरण की गई 17वीं शताब्दी के मराठा साम्राज्य के संस्थापक की 35 फुट की मूर्ति सोमवार दोपहर को ढह गई।

आगरा, गया, जोधपुर... मोदी सरकार ने 12 औद्योगिक स्मार्ट शहर बनाने को दी मंजूरी

10 राज्य होंगे कवर

एजेंसी / अमन लेखनी समाचार

नई दिल्ली, केंद्रीय मंत्री अश्विनी वैष्णव ने कहा कि प्रधानमंत्री नरेंद्र मोदी की अध्यक्षता में कैबिनेट ने बुधवार, 28 अगस्त को राष्ट्रीय औद्योगिक गलियारा विकास कार्यक्रम (एनआईडीसीपी) के तहत भारत भर में 12 औद्योगिक स्मार्ट शहरों को मंजूरी दे दी। सरकार इसके लिए ?28,602 करोड़ का निवेश करने जा रही है। रिपोर्ट में कहा गया है कि नई परियोजनाएं राष्ट्रीय औद्योगिक गलियारा विकास कार्यक्रम (एनआईडीसीपी) के तहत आएंगी, जिसमें देश के 10 राज्य शामिल होंगे, जो रणनीतिक रूप से 6 प्रमुख गलियारों को कवर करता है।

औद्योगिक क्षेत्र उत्तराखंड में खुरपिया, पंजाब में राजपुरा-पटियाला, महाराष्ट्र में दिघी, केरल में पलक्कड़, यूपी में आगरा और प्रयागराज, बिहार में गया, तेलंगाना में जहीराबाद, आंध्र प्रदेश में ओरवाकल और कोप्पर्थी और राजस्थान में जोधपुर-पाली में स्थित होंगे। रिपोर्ट में कहा गया है कि इन क्षेत्रों में 10 लाख प्रत्यक्ष और 30 लाख अप्रत्यक्ष रोजगार क्षमता के साथ 1.5 लाख करोड़ रुपये की निवेश क्षमता होने का अनुमान है। बैठक के बाद प्रेस सूचना ब्यूरो के महानिदेशक ने कहा, ₹भारत में जल्द ही स्वर्णिम चतुर्भुज की रीढ़ पर औद्योगिक स्मार्ट शहरों का एक भव्य हार होगा क्योंकि कैबिनेट ने राष्ट्रीय औद्योगिक गलियारा विकास कार्यक्रम के तहत 12 विश्व स्तरीय ग्रीनफील्ड औद्योगिक स्मार्ट शहरों को मंजूरी दे दी है। रिपोर्ट के अनुसार, 12 औद्योगिक स्मार्ट शहरों के लिए कैबिनेट की मंजूरी वैश्विक विनिर्माण पावरहाउस बनने की दिशा में भारत की यात्रा में एक मील का पत्थर है, जिसमें देश का रणनीतिक ध्यान एकीकृत विकास, टिकाऊ बुनियादी ढांचे और निर्बाध कनेक्टिविटी पर है। नई परियोजनाएं भारत के औद्योगिक परिदृश्य का निर्माण करने और आने वाले वर्षों में देश की आर्थिक वृद्धि को आगे बढ़ाने के लिए तैयार हैं। रिपोर्ट के अनुसार, राष्ट्रीय औद्योगिक गलियारा विकास कार्यक्रम (एनआईडीसीपी) के तहत ये शहर भारत के विकसित भारत के दृष्टिकोण के अनुरूप हैं, जो निवेशकों के लिए आवंटन के लिए तैयार भूमि के साथ वैश्विक मूल्य श्रृंखला प्रदान करना है।

मौसम

अधिकतम तापमान 43.c

न्यूनतम तापमान 29.c

बाजार

सोना 7,177/ g

चांदी 96/ g

सेंसेक्स 81,332.72

निफटी 24,834.85

आप सांसद संजय सिंह ने किया सरेंडर

एजेंसी / अमन लेखनी समाचार

नई दिल्ली, आम आदमी पार्टी (आप) नेता और राज्यसभा सदस्य संजय सिंह ने 2001 के एक सड़क-विरोध मामले के सिलसिले में आज (28 अगस्त) सुल्तानपुर की एक विशेष अदालत के सामने आत्मसमर्पण कर दिया और उन्हें जमानत दे दी गई। संजय सिंह ने एमपी-एमएलए कोर्ट में सरेंडर किया। उनके वकील मदन सिंह ने कहा, अदालत ने उन्हें 50,000 रुपये के मुचलके पर जमानत दे दी। विशेष अदालत ने पिछले साल 11 जनवरी को उत्तर प्रदेश के सुल्तानपुर जिले में एक विरोध प्रदर्शन के दौरान यातायात में बाधा डालने और हिंसा भड़काने के लिए आप नेता को तीन महीने के कठोर कारावास की सजा सुनाई थी और जुमार्ना लगाया था।

सिंह और पांच अन्य को एमपी-एमएलए अदालत ने 11 जनवरी, 2023 को दोषी ठहराया था और उनकी अपील इस साल 6 अगस्त को सत्र अदालत ने खारिज कर दी थी। पिछले साल 11 जनवरी को एक तत्काल याचिका पर सुनवाई करते हुए, उच्च न्यायालय की लखनऊ पीठ ने माना था कि सिंह को उनकी जमानत याचिका पर आदेश आने तक सुल्तानपुर अदालत के समक्ष आत्मसमर्पण करने की आवश्यकता नहीं है, जिस पर गुरुवार (29 अगस्त) को सुनवाई होनी थी।

इस साल 13 अगस्त को एमपी-एमएलए अदालत ने सिंह, समाजवादी पार्टी (सपा) नेता अनूप संडा और चार अन्य के खिलाफ गैर-जमानती वारंट जारी किया था।

'झूठ और छल से जीती भाजपा', अखिलेश यादव का बड़ा बयान

उपचुनाव से पहले गरमाया माहौल

एजेंसी / अमन लेखनी समाचार

लखनऊ। सपा अध्यक्ष अखिलेश यादव ने बुधवार को आरोप लगाया कि लोकसभा चुनाव में भाजपा झूठ और छल से जीती है। समाजवादी पार्टी के सभी कार्यकताओं को उत्तर प्रदेश में सतर्क और जागरूक रहना है। आगामी 2027 के विधानसभा चुनाव से पहले होने वाले 10 सीटों के उपचुनाव में भाजपा का सफाया होगा।

राज्य मुख्यालय में कार्यकताओं की बैठक को संबोधित करते हुए उन्होंने आरोप लगाया कि भाजपा समाजवादी सरकार के विकास कार्यों पर पानी फेरने में लगी है। भाजपा ने सरकार में रहते हुए उत्तर प्रदेश में तो कोई विकास नहीं किया , दूसरे के कामों पर दावा ठोंकने में उसे कोई शर्म नहीं आती है। कहा कि वर्ष 2022 के विधानसभा चुनाव में भी भाजपा ने सत्ता के दुरुपयोग से सरकार बनाई थी।

उत्तराखंड में स्थित श्री नानकमत्ता साहिब गुरुद्धारा की प्रबंध कमेटी के चुनाव में वहां के मुख्यमंत्री पुष्कर सिंह धामी पर हस्तक्षेप का आरोप लगाते हुए एक प्रतिनिधिमंडल ने सपा अध्यक्ष अखिलेश यादव को ज्ञापन सौंपा। सरदार सुखदेव सिंह ने कहा कि गुरुद्वारा श्री नानकमत्ता साहिब उत्तर प्रदेश और उत्तराखंड का सबसे बड़ा गुरू नानक साहिब व गुरू हरगोबिंद साहिब से संबंधित एक ऐतिहासिक गुरुद्वारा है।

गुरुद्वारा श्री नानकमत्ता साहिब पर उत्तराखंड के मुख्यमंत्री के नेतृत्व वाली भाजपा सरकार ने गुरुद्वारा प्रबंध कमेटी के अध्यक्ष पूर्व आइएएस अधिकारी सरदार हरबंस सिंह चुघ को मजबूत बहुमत होने के बावजूद अध्यक्ष पद से हटवा दिया है। इससे लाखों संगत आहत हैं। सपा अध्यक्ष ने उनकी लड़ाई में साथ देने का आश्वासन दिया।

उर्स के लिए चादर भेजी

बरेली में आला हजरत इमाम अहमद रजा खां के तीन दिवसीय उर्स की शुरूआत 29 अगस्त हो हो गई है। सपा अध्यक्ष अखिलेश यादव ने 106वें उर्स के लिए चादर पेश करने की जिम्मेदारी प्रदेश महासचिव व विधायक अताउर रहमान को सौंपी है। बुधवार को उर्स के लिए चादर भेजी गई।

प्रतिनिधि मंडल जाएगा बलिया

सुलतानपुर में 17 अगस्त को हुई जल निगम ग्रामीण के के अधिशासी अभियंता संतोष कुमार गोंड के परिवार से मिलने के लिए सपा का प्रतिनिधि मंडल गुरुवार को बलिया स्थित उनके पैतृक निवास जाएगा। प्रतिनिधि मंडल में सांसद सनातन पांडेय, बलिया जिलाध्यक्ष संग्राम यादव, व्यास जी गोंड, हरेंद्र कुमार गोंड सहित कई पदाधिकारी शामिल होंगे।

संक्षिप्त समाचार

भारत ने दिखाए कड़े तेवर तो नरम पड़ा कतर, गुरु ग्रंथ साहिब की जब्त प्रतियां लौटाईं

एजेंसी / अमन लेखनी समाचार

नई दिल्ली, विदेश मंत्रालय (एमईए) ने कहा कि गुरु ग्रंथ साहिब की दो 'सरूप' (प्रतियां) जिन्हें कतर अधिकारियों ने बिना मंजूरी के एक धार्मिक प्रतिष्ठान चलाने के लिए जब्त कर लिया था, उन्हें बुधवार को दोहा में भारतीय दूतावास को सौंप दिया गया। एक बयान में विदेश मंत्रालय के आधिकारिक प्रवक्ता रणधीर जयसवाल ने कतर सरकार को धन्यवाद दिया और खाड़ी देशों में रहने वाले भारतीयों से स्थानीय कानूनों का पालन करने का भी आग्रह किया। उन्होंने कहा कि हम कतर या अन्य देशों में रहने वाले सभी भारतीय नागरिकों से सभी मामलों में स्थानीय कानूनों और नियमों का ईमानदारी से पालन करने की अपील करते हैं। इससे पहले 23 अगस्त को, जयसवाल ने कहा था कि कतर के अधिकारियों ने दो व्यक्तियों/समूहों से गुरु ग्रंथ साहिब की दो प्रतियां ली थीं, जिन पर कतर सरकार की मंजूरी के बिना धार्मिक प्रतिष्ठान चलाने का आरोप था। कतर में गुरु ग्रंथ साहिब के संबंध में मीडिया के सवालों के जवाब में, जयसवाल ने 23 अगस्त को कहा कि हमने कतरी अधिकारियों द्वारा जब्त किए गए गुरु ग्रंथ साहिब और सिख समुदाय द्वारा उनकी रिहाई की मांग के बारे में रिपोर्ट देखी है। सरकार पहले ही इस पर विचार कर चुकी है ।₹ मामला कतर पक्ष के साथ है और हमारे दूतावास ने दोहा में सिख समुदाय को इस संबंध में घटनाक्रम से अवगत रखा है।

पाकिस्तानी आतंकी गोरी ने भारत पर हमले की धमकी दी

स्लीपर सेल्स से कहा- ट्रेनों को पटरियों से उतारो, हिंदू नेताओं के खिलाफ जंग छेड़ दो

एजेंसी / अमन लेखनी समाचार

नई दिल्ली, पाकिस्तानी में रह रहे भारत के वांटेड आतंकी फरहतुल्लाह गोरी ने एक वीडियो में भारत पर हमले की धमकी दी है। उसने अपने स्लीपर सेल्स से दिल्ली-मुंबई समेत दूसरे शहरों में ट्रेनों को पटरियों से उतारने और सप्लाई चेन को डिस्टर्ब करने के लिए कहा। यह वीडियो तीन हफ्ते पहले टेलीग्राम पर अपलोड किया गया। बुधवार, 28 अगस्त को यह मीडिया में सामने आया। वीडियो में गोरी आतंकियों से कह रहा है, 'बम विस्फोट में प्रेशर कुकर का इस्तेमाल करें। भारत सरकार की खुफिया एजेंसियां और ईडी उनकी संपत्तियों को निशाना बना रही हैं। इससे स्लीपर सेल नेटवर्क कमजोर पड़ रहा है। हम वापस आएंगे और सरकार को हिलाकर रख देंगे।'

दूसरी तरफ रेलमंत्री अश्विनी वैष्णव ने बुधवार को एक प्रेस कॉन्फ्रेस में ट्रेन की पटरियों पर पत्थर रखने की घटनाओं को संवेदनशील बताया। वैष्णव ने कहा कि रेल पटरियों पर हो रही दुर्घटनाओं की जांच चल रही है।

रामेश्वर कैफे ब्लास्ट में संदिग्ध है गौरी

इस साल 1 मार्च को कनार्टक के बेंगलुरु में रामेश्वरम कैफे में हुए ब्लास्ट में गोरी का हाथ होने का शक है। इस मामले में पश्चिम बंगाल के पुरबा मेदनीपुर जिले से दो आरोपियों को गिरफ्तार किया गया था।

दरअसल, फरहतुल्लाह गोरी और उसके दामाद शाहिद फैजल का दक्षिणी भारत में एक बड़ा स्लीपर सेल नेटवर्क है। कैफे में ब्लास्ट से पहले गोरी का दामाद शाहिद दोनों हमलावरों के संपर्क में था। वो इस ब्लास्ट का हैंडलर भी था।

इस हमले में 10 लोग घायल हुए थे। जांच एजेंसी NIA ने इस मामले में दो मुख्य आरोपियों अब्दुल मतीन ताहा और मुसाविर हुसैन शाजिब को पकड़ा था। NIA के मुताबिक, 1 मार्च को शाजिब ने कैफे में IED रखा था, जबकि ताहा ने इसका पूरा प्लान तैयार किया था। दोनों आतंकी कनार्टक के शिवमोगा में इस्लामिक स्टेट मॉड्यूल के सदस्य थे।

बीजेपी झूठ बोलने वाली पार्टी, रेप पीड़िता हमारी बहन : ममता बनर्जी

एजेंसी / अमन लेखनी समाचार

नई दिल्ली, आरजी कर मेडिकल कॉलेज और अस्पताल में बलात्कार और हत्या की शिकार महिला डॉक्टर के लिए न्याय की मांग को लेकर बंगाल में विरोध प्रदर्शन लगातार जारी है। आज भाजपा कार्यकताओं का ममता सरकार के खिलाफ हल्ला-बोल जारी है। इन सब के बीच पश्चिम बंगाल की सीएम ममता बनर्जी ने भी अपना बयान दिया है। उन्होंन कहा कि अगले सप्ताह हम विधानसभा सत्र बुलाएंगे और बलात्कारियों के लिए मौत की सजा सुनिश्चित करने के लिए 10 दिनों के भीतर एक विधेयक पारित करेंगे। हम इस बिल को राज्यपाल के पास भेजेंगे।

इसके साथ ही ममता ने कहा कि अगर वह पास नहीं हुआ तो हम राजभवन के बाहर बैठेंगे। इस विधेयक को पारित किया जाना चाहिए और वह इस बार जवाबदेही से बच नहीं सकते। उन्होंने कहा कि भाजपा द्वारा आहूत बंद का उद्देश्य बंगाल को बदनाम करना है, यह आरजी कर अस्पताल बलात्कार-हत्या मामले की जांच को पटरी से उतारने की साजिश है। उन्होंन दावा किया कि अगर राज्य सरकार के पास शक्ति होती, तो हम चिकित्सक की हत्या के आरोपियों को सात दिन के भीतर फांसी की सजा दिलाते।

कंपकपाते हाथों से 11 साल के मासूम ने माँ, चाचा, को दी मुखाग्नि, 13 माह की बहिन को दफनाया

एक साथ हुई तीन मौतों से छाया मातम, हर कोई सूदखोरों को कोस रहा

तीन शव एक साथ, जिसने देखा मंजर, हर किसी की आंखों में थे आंसू,

गांव भदेई बना छावनी, पीएसी तैनात

अमन लेखनी समाचार/सुघर सिंह सैफई

सैफई (इटावा) । सूदखोरों के कर्ज में डूबे प्रताड़ित किसान ने सूदखोरों से त्रस्त होकर कोल्ड ड्रिंक में सल्फास मिलाकर पी लिया। और अपनी भाभी व मासूम भतीजी को भी पिला दिया। इससे तीनो की मौत हो गयी। इस मामले में थाना सैफई पुलिस ने एक नामजद अभियुक्त ज्ञानेंद्र उर्फ रिंकू को गिरफ्तार कर जेल भेज दिया।

मृतक दयाशंकर की मां सरोजा देवी की तहरीर पर तीन नामदज सूदखोरों के खिलाफ मुकदमा दर्ज किया गया। जिसमे एक आरोपी को पुलिस ने गिरफ्तार कर लिया है। सैफई इलाके के ग्राम भदेई निवासी सरोजनी देवी पत्नी वीरेंद्र सिंह ने दर्ज कराए मुकदमे में कहा है कि उसके ही गांव के उपेन्द्र यादव व जितेन्द्र यादव पुत्रगण कमल चन्द, ज्ञानेन्द्र उर्फ रिंकू पुत्र शिवराज यादव आदि का मेरे पुत्र दयाशंकर के ऊपर कर्जा था। सूदखोर लोग मेरे बेटे को शराब पिलाते थे। उक्त लोगो के यहां अवैध शराब का व्यापार होता है उन लोगो ने मेरे बेटे से पैसे मांगने का दबाव बनाया था। तभी मेरा बेटा परेशान होकर 26 अगस्त सुबह 9.30 बजे सल्फास की गोलिया खा ली और अपनी भाभी पूजा पत्नी उमाशंकर को खिला दी व अपनी भतीजी शिवि उम्र 13 माह को भी गोली खिला दी। जिनकी इलाज के दौरान उत्तर प्रदेश आयुर्विज्ञान विश्वविद्यालय सैफई में मौत हो गई है। थाना पुलिस ने धारा 108 एवं एससी एसटी के तहत

मृतकों के परिजनों से जानकारी लेते एसएसपी इटावा संजय कुमार व एएसपी ग्रामीण सतपाल

मामला दर्ज कर लिया है। मामले की जांच क्षेत्राधिकारी शैलेंद्र कुमार गौतम के द्वारा की जा रही है। सूदखोरी का काम करने वालो की दबंगई से त्रस्त होकर तीन लोगों की मौत ने कई तरह के सवाल खड़े कर दिए है।

पुलिस अधिकारियों को इस बात की जांच करने की जरूरत है कि सूदखोरी का काम करने वालो के पास सूदखोरी का लाइसेंस था या नहीं ।यह एक अहम विषय है इसकी जांच बेहद जरूरी है। एसएसपी संजय कुमार वर्मा ने बताया इस मामले में मृतक दयाशंकर की मां सरोजनी देवी की तहरीर के आधार पर धारा 108, एससी एसटी के तहत गांव के एक ही परिवार के तीन लोगों के खिलाफ मुकदमा दर्ज किया गया। उन्होंने बताया मृतक दयाशंकर के परिवार में पारिवारिक विवाद भी लंबे समय से चल रहा था। टीम हर एक बिंदु पर जांच कर रही है। गांव में शांति व्यवस्था के लिए पीएसी फोर्स तैनात किया गया है। घटनास्थल का निरीक्षण हमारे द्वारा एवं एसपी ग्रामीण सतपाल सिंह, सीओ शैलेंद्र प्रताप गौतम, प्रभारी निरीक्षक अलमा अहिरवार ने मौके पर पहुंचकर किया है। इसमें एक आरोपी को गिरफ्तार कर लिया है।

एक साथ हुई दो मौतें, न चौकी को खबर, न थाने में खबर

ग्राम भदेई में दयाशंकर उम्र 30 वर्ष व भतीजी उम्र 13 माह की सल्फास से हुई मौत के मामले में कई 24 घण्टे बीत जाने के बाद स्थानीय कुम्हावर चौकी में थाना सैफई में कोई खबर नहीं थी जब कि चौकी से गांव चंद कदम दूरी पर है उसके बाद भी पुलिस इस मामले से अनजान रही सुबह सैफई के मीडिया कर्मियों द्वारा सीओ सैफई को घटना की जानकारी दी गई उसके बाद पुलिस हरकत में आई और जांच करना शुरू कर दी।

माँ बाप, व दो बच्चे बाहर होने की बजह से जिंदा बचे

सूत्र बताते हैं दयाशंकर इतना प्रताड़ित था कि उसने 13 माह की मासूम को भी नही बक्शा वह पूरे परिवार को मारना चाहता था लेकिन जब उसने पेप्सी में सल्फास मिलाई तो पहले खुद पी उसके बाद अपनी भाभी पूजा व भतीजी शिवि उम्र 13 माह को पिलाई। उस दौरान घर में भतीजी राधा उम्र 4 वर्ष, भतीजा संदेश उम्र 11 वर्ष, पिता वीरेंद्र सिंह, मां सरोजनी देवी मौजूद नहीं थे अगर उक्त लोग भी मौजूद होते तो पूरे परिवार के साथ बड़ी अनहोनी से इंकार नही किया जा सकता था। जानकारी मिली है कि दो दिन पूर्व संदेश की साइकिल से चोट लग गई तो वह अपनी दादी सरोजनी देवी के साथ कुम्हावर में डॉक्टर के पास पट्टी करवाने गया था उसके साथ उसकी छोटी बहन राधा भी साथ गई थी वहीं वीरेंद्र दिव्यांग थे तो अपनी ट्राई साइकिल से बाहर चले गए थे अगर पूरा परिवार एक साथ होता तो बड़ी अनहोनी होने की आशंका से इनकार नहीं किया जा सकता था।

11 साल एक मासूम ने कांपते हाथों से अपनी मां व चाचा को मुखाग्नि दी। वही 13 माह की मासूम बहिन शिवि को दफनाया गया। इस दौरान एक साथ तीन शव को देखकर वहां मौजूद हर व्यक्ति की आंखें नम थी और इस घटना के पीछे जिम्मेदारों को हर कोई कोस रहा था।

संक्षेप

दो शातिर अपराधी छःमाह के लिये जिलाबदर

नगराम। आपराधिक गतिविधियों पर प्रभावी अकुंश लगाये जाने के लिये जेसीपी कानून एवं व्यवस्था के न्यायालय से नगराम थाना क्षेत्र के रहने वाले दो शातिर अपराधी को यूपी गुण्डा एक्ट के तहत गुण्डा घोषित करते हुये छःमाह के लिये जिला बदर किया गया।थाना प्रभारी विवेक कुमार चौधरी ने बताया जेसीपी कानून एवं व्यवस्था न्यायालय से बीते बुद्वार को नगराम थाना क्षेत्र के तमोरिया गांव निवासी शातिर अपराधी वीरेन्द्र कुमार व गोविंद उर्फ नन्हई को यूपी गुण्डा एक्ट के तहत गुण्डा घोषित करते हुये छः माह के लिये जिलाबदर किया गया।दोनो शातिर अपराधियो पर गम्भीर धाराओ में कई मुकदमें दर्ज है।

अज्ञात वाहन की टक्कर से बाइक सवार घायल, हालत गम्भीर

निगोहां।मगटईया गांव निवासी भगवती प्रसाद ने पुलिस से शिकायत करते हुये उनका बेटा करन कुमार बीते सोमवार को अपनी बाइक से गांव के बाहर दगंल देखने गया था जहां से किसी काम से सिसेंडी जा रहा था,वो जैसे ही लखनाखेड़ा गांव के पास पहुंचा ही था कि तभी अज्ञात वाहन ने उसकी बाइक में जोरदार टक्कर मार दी,टक्कर लगते ही बाइक समेत बेटा छिटककर दूर जा गिरा ओर गम्भीर रूप से घायल हो गया।सूचना के बाद मौके पर पहुंचे परिजन घायल युवक को अस्पताल लेकर गये,जहां भर्ती कर इलाज जारी है।

अपहृत किशोरी सकुशल बरामद, आरोपी गिरफ्तार

निगोहां।एक गांव से अपहृत किशोरी को पुलिस ने बुद्वार को सकुशल बरामद कर आरोपी युवक को गिरफ्तार कर जेल भेज दिया।थाना प्रभारी अनुज कुमार तिवारी ने बताया क्षेत्र के एक गांव की रहने वाली 15वर्षीय किशोरी का बीते सोमवार को अपहरण कर युवक पिंकू उर्फ टिंकू निवासी गढी मजरा कुशभिटा थाना नगराम फरार हो गया था।पीड़ित पिता की तहरीर पर आरोपी युवक पर अपहरण समेत अन्य धाराओ में मुकदमा दर्ज कर तलाश शुरू की गयी,जिसके बाद अपहृत किशोरी को मुक्त कराने के साथ ही आरोपी पिंकू को गिरफ्तार कर न्यायालय में पेश किया गया,जहां उसे जेल भेज दिया गया।

शातिर अपराधी अरूण यादव छःमाह के लिये जिलाबदर

मोहनलालगंज। आपराधिक गतिविधियों पर प्रभावी अकुंश लगाये जाने के लिये जेसीपी कानून एवं व्यवस्था के न्यायालय से मोहनलालगंज कोतवाली क्षेत्र के रहने वाले एसटीएफ टीम पर जानलेवा हमले के आरोपी व शातिर अपराधी अरूण यादव को यूपी गुण्डा एक्ट के तहत गुण्डा घोषित करते हुये छःमाह के लिये जिला बदर किया गया। प्रभारी निरीक्षक आलोक राव ने बताया जेसीपी कानून एवं व्यवस्था न्यायालय से बीते बुद्वार को कोतवाली क्षेत्र के कनकहरा मजरा मानखेड़ा निवासी जिला पंचायत सदस्य अरूण यादव को यूपी गुण्डा एक्ट के तहत गुण्डा घोषित करते हुये छः माह के लिये जिलाबदर किया गया।पुलिस टीम? ने जिलाबदर किये गये शातिर अपराधी के घर पहुंचकर नोटिस चस्पा की। शातिर अपराधी अरूण यादव पर एसटीएफ टीम पर जानलेवा हमला,हत्या के प्रयास समेत गम्भीर धाराओ में एक दर्जन मुकदमें दर्ज है।2022 में पुलिस ने शातिर अपराधी अरूण यादव व उसके गुर्गो पर गैगेंस्टर की भी कार्यवाही की थी।

यूपी में मंकीपॉक्स को लेकर अलर्ट, जारी किए गए हेल्पलाइन नंबर

अमन लेखनी समाचार

लखनऊ। मध्य और पश्चिमी अफ्रीका के उष्णकटिबंधीय वर्षा वनों में पाया जाने वाले वायरल रोग मंकीपाक्स को लेकर देश भर में एडवाइजरी जारी की गई है। उत्तर प्रदेश में भी स्वास्थ्य विभाग मंकीपाक्स को लेकर अलर्ट मोड पर आ गया है। शासन ने सभी जिलाधिकारियों और स्वास्थ्य विभाग के अधिकारियों को प्रदेश के सभी प्रवेश प्वाइंट पर बाहर से आने वाले मरीजों की स्क्रीनिंग सहित जरूरी दिशा निर्देश जारी कर दिए हैं।

शासन की ओर से सचिव रंजन कुमार ने जारी एडवाइजरी में कहा है कि भारत में मंकीपाक्स रोग के संक्रमण की संभावना से इंकार नहीं किया जा सकता है। वैश्विक रूप से इस रोग के रोगी स्थानीय संक्रमण के साथ-साथ अफ्रीकी देशों की यात्रा के कारण भी सूचित हुए हैं।

प्रदेश के सभी प्रवेश प्वाइंट पर जन स्वास्थ्य सेवाएं उपलब्ध करायी जाएंगी। इसमें प्रवेश प्वाइंट्स वाले सभी जिलों में एक चिकित्सा इकाई को रेफरल बनाकर यहां ट्रांजिट आइसोलेशन सुविधा स्थापित की जाएगी। प्रभारी व नोडल अधिकारी बनाए जाएंगे जिनके मोबाइल नंबर की सूचना राज्य मुख्यालय को भेजी जाएगी। भारत सरकार की ओर से नामित एपीएचओ व अन्य

इमिग्रेशन अधिकारियों को भी इस चिकित्सा इकाई के विषय में संपूर्ण सूचना उपलब्ध कराते हुए सामंजस्य बनाया जाएगा। हवाई अड्डों पर अंतरराष्ट्रीय यात्री स्वास्थ्य डेस्क स्थापित होगी। बुखार, अत्याधिक कमजोरी व अज्ञात कारणों वाले दाने वाले यात्रियों को चिन्हित किया जाएगा।

संदिग्ध रोगियों के चिन्हीकरण, सैंपल कलेक्शन, ट्रांसपोर्टेशन व उपचार में सावधानी बरती जाएगी। सीएमओ स्तर से निर्धारित दल एंबुलेंस से संदिग्ध रोगियों को चिन्हित रेफरल चिकित्सा इकाई की ट्रांजिट आइसोलेशन फैसिलिटी में स्थानांतरित करेंगे। रेफरल अस्पताल से लक्षण वाले यात्रियों का सैंपल केजीएमयू के माइक्रोबायोलाजी विभाग को भेजा जाएगा।

इन हेल्पलाइन नंबरों से मिलेगी सहायता

मंकीपाक्स को लेकर यह हेल्पलाइन नंबर जारी किए गए हैं।

एनसीडीसी (भारत सरकार)-011-23909348

डा. विकासेंदु अग्रवाल, राज्य सर्विलांस अधिकारी-9219793100 व 9286783100

डा. निशांत गौरव भारद्वाज, राज्य पब्लिक हेल्थ एक्स्पर्ट - 8299572102

डा. अनुज त्रिपाठी, परामर्शदाता, राज्य सर्विलांस इकाई-7905287944

राजेश कुमार, राज्य एपिडेमियोलाजिस्ट-7619080530

सैंपल कलेक्शन प राज्य रेफरल प्रयोगशाला के साथ सामंजस्य के लिए डा. पंकज सक्सेना, संयुक्त निदेशक, संचारी रोग इकाई-8960937785

सुशील कुमार राज्य स्टेट माइक्रोबायोलाजिस्ट - 7985493874

यूपी में ज्यादा से ज्यादा टूरिस्ट लाना चाहती है सरकार

अब एयरपोर्ट पर भी होगा पर्यटन स्थलों का प्रचार

अमन लेखनी समाचार

लखनऊ। उत्तर प्रदेश के प्रमुख पर्यटन स्थलों का प्रचार अब एयरपोर्ट (हवाई अड्डा) पर भी किया जाएगा। इसके लिए पर्यटन विभाग ने दिल्ली, मुंबई, कोलकाता, कोयंबटूर व इंदौर के एयरपोर्ट को चिह्नित किया है।

सरकार की कोशिश है कि प्रदेश में पर्यटन को और बढ़ावा दिया जाए, जिससे ज्यादा से देश-विदेश से ज्यादा से ज्यादा पर्यटक उत्तर प्रदेश के पर्यटन स्थलों का भ्रमण करने आएं। पिछले दो वर्षों से उत्तर प्रदेश घरेलू पर्यटकों की संख्या के मामले में देश में पहले स्थान पर है। पिछले वर्ष प्रदेश में 48 करोड़ पर्यटक आए थे।

इस वर्ष इनकी संख्या और बढ़ने की संभावना है। इसके लिए पर्यटन विभाग की तरफ से विभिन्न योजनाओं पर काम किया जा रहा है। इसी सिलसिले में चिह्नित एयरपोर्टों पर आगमन व प्रस्थान वाले स्थानों पर पर्यटन स्थलों के प्रचार वाली सामग्री प्रदर्शित की जाएगी। इसके लिए एजेंसी की नियुक्ति व कायार्वंटन की प्रक्रिया पर्यटन विभाग ने शुरू कर दी है।

लखनऊ में फिर गरजेगा बुलडोजर, गिराए जाएंगे 39 अवैध निर्माण

अमन लेखनी समाचार

लखनऊ। चौधरी चरण सिंह अंतरराष्ट्रीय एयरपोर्ट के पास रेड जोन में अनापत्ति प्रमाण पत्र लिए बगैर किए गए अवैध निमार्णों पर एलडीए का बुलडोजर चलेगा। एलडीए ने 39 अवैध निमार्णों को चिह्नित कर नोटिस चस्पा कराई है। लोगों को घर खाली करने के लिए कहा गया है। एयरपोर्ट के रेड जोन में बिना अनुमति के ऊंचे भवन बना लिए गए हैं।

नियमानुसार एयरपोर्ट के आसपास रेड जोन में बिना अनुमति लिए निर्माण कार्य नहीं कराए जा सकते। इसके लिए नागरिक उड्डयन महानिदेशालय से अनुमति लेनी होती है। इस संबंध में एयरपोर्ट प्रशासन ने एलडीए उपाध्यक्ष को पत्र भेजकर स्थिति के बारे में बताया था।

रेड जोन में हैं कई भवन

कहा गया था कि कई भवन निमार्णाधीन हैं। वे एयरपोर्ट के रेड जोन में हैं। इसी के बाद 12 अगस्त को एलडीए की टीम ने क्षेत्र का निरीक्षण किया था। इस दौरान यह बात भी सामने आई थी कि एयरपोर्ट की दीवार से सटाकर ही कालोनी बसाई जा रही है।

एलडीए ने 39 घरों को नोटिस जारी किया है। नोटिस में यह कहा गया है कि ये निर्माण अवैध हैं। इसका लेआउट भी लखनऊ विकास प्राधिकरण से पास नहीं कराया गया है। विकसित हो गईं अवैध कालोनियां एयरपोर्ट के आसपास बड़ी संख्या में कालोनियां विकसित की गई हैं। वहां पर मनमाने ढंग से रोहाउस और अन्य निर्माण कर लिए गए हैं। ऐसे भवनों की संख्या भी काफी अधिक हो सकती है। जल्द ही और घरों को चिन्हित करके उन्हें नोटिस जारी की जाएगी।

गौतमबुद्ध नगर में भूमि अधिग्रहण का रास्ता साफ, योगी कैबिनेट बैठक में लगी मुहर

अमन लेखनी समाचार

लखनऊ। कैबिनेट ने गौतमबुद्ध नगर से जुड़ी विकास की परियोजनाओं के लिए संचित क्षेत्र से संबंधित भूमि अधिग्रहण की सीमा को पांच प्रतिशत से बढ़ाकर 20 प्रतिशत किए जाने संबंधी प्रस्ताव को स्वीकृति दे दी है। परियोजनाओं के लिए पहले पांच प्रतिशत भूमि अधिग्रहण की सीमा ही निर्धारित थी। प्रस्ताव की स्वीकृति के बाद नोएडा हवाई अड्डा व नोएडा व यमुना प्राधिकरण के लिए 4,795 हेक्टेयर भूमि के साथ ही आवासीय व औद्योगिक क्षेत्रों के लिए भूमि अधिग्रहण करने का रास्ता साफ हो गया है। नोएडा अंतरराष्ट्रीय हवाई अड्डा व अन्य परियोजनाओं के लिए संचित क्षेत्र की भूमि अधिग्रहण की पांच प्रतिशत की सीमा पूरी हो चुकी है। इसके चलते हवाई अड्डा के विस्तार सहित विकास की अन्य परियोजनाओं को आगे बढ़ाने के लिए भूमि अधिग्रहण नहीं किया जा पा रहा था। अब कैबिनेट से भूमि अधिग्रहण के प्रस्ताव को स्वीकृति मिलने के बाद सभी परियोजनाओं के लिए भूमि की उपलब्धता का रास्ता साफ हो गया है। सूत्रों के अनुसार अब 20 प्रतिशत भूमि का अधिग्रहण किया जा सकेगा।

सीएचओ ने वेतन विसंगतियों के विरोध में घेरा एनएचएम कार्यालय

पुलिस ने गाड़ियों में भरकर पहुंचाया ईको गार्डन

अमन लेखनी समाचार

लखनऊ। नेशनल हेल्थ मिशन (एनएचएम) की ओर से नियुक्त कम्युनिटी हेल्थ ऑफिसर (सीएचओ) वेतन विसंगतियों के विरोध में उतर आए हैं। प्रदेशभर के सीएचओ ने बुधवार को एनएचएम कार्यालय, चारबाग का घेराव किया। अपनी मांगों के समर्थन में नारेबाजी करने लगे। तभी एनएचएम के अधिकारियों ने पुलिस बुलाई और सभी को गाड़ियों में भरकर ईको गार्डन भेज दिया। सीएचओ अब ईको गार्डन में धरना दे रहे हैं। एसोसिएशन ऑफ कम्युनिटी हेल्थ ऑफिसर्स के प्रदेश अध्यक्ष हिमालय कुमार ने कहा कि उपस्थिति प्रबंधन प्रणाली (एएमएस) स्वास्थ्य विभाग के सभी नियमित, संविदा, आउटसोर्सिंग अधिकारियों व कर्मचारियों पर लागू की जानी चाहिए, न कि केवल सीएचओ या संविदाकर्मियों पर। उन्होंने कहा कि केंद्र सरकार की गाइडलाइन अनुसार कैडर निर्माण कर छह वर्ष की सेवा दे चुके सीएचओ को को नियमित किया जाए। अन्य राज्यों की तरह सीएचओ का वेतन उत्तर प्रदेश में भी 25,000+15,000 किया जाए।

ये भी हैं मांगें

मध्य प्रदेश, हरियाणा, बिहार, मेघालय, मणिपुर में एनएचएम के तहत नियुक्त सीएचओ को 4,800 ग्रेड-पे अनुरूप वेतन और महंगाई भत्ता दिया जा रहा है। एएमएस लागू करने वाले कैडर के लिए अन्य सरकारी कर्मियों की तरह वर्ष में उन्हें भी 30 ईएल व 24 सीएल दी जाएं। सभी सीएचओ को स्वेच्छिक स्थानांतरण का लाभ दिया जाए, ताकि वे अपने गृह जिले में मनोयोग से कार्य कर सकें।

मांगे पूरी होने तक करेंगे प्रदर्शन

प्रदर्शनकारियों का कहना है कि जब तक मांगें नहीं मानीं जाएंगी, वे प्रदर्शन खत्म नहीं करेंगे। प्रदर्शन में जनक सिंह, स्मृति कुमारी, शिवाकांत शर्मा, नित्यम विश्वकर्मा, रेखा राजपूत, राखी, वंदना यादव, राधाकृष्ण राघव, प्रदीप त्यागी, दिलीप राजपूत, अमरेश पांडेय, शिवम मिश्रा, अनिरुद्ध शर्मा आदि शामिल हैं।

'मेरी बेटी की शादी है, जेवर लौटा दो...'

करीबी से जेवर वापस न मिलने पर महिला ने दी दी जान

अमन लेखनी समाचार

लखनऊ। कृष्णानगर एलडीए कालोनी में करीबी महिला से जेवर वापस न मिलने पर व्यवसायी की 50 वर्षीय पत्नी प्रभा दास ने फांसी लगा ली। मंगलवार रात कमरे में फंदे पर उनका शव लटकता मिला। प्रभा के मोबाइल में परिवारीजनों को एक रिकार्डिंग मिली है। वह किसी महिला से जेवर वापस देने की बात कह रही हैं। उधर, मोहिबुल्लापुर में प्रतियोगी परीक्षा की तैयारी कर रहे छात्र ने सुसाइड नोट में 'मैं जिंदगी से हार गया हूं' लिखकर जान दे दी। परिवारीजनों ने उसी महिला पर प्रभा को आत्महत्या के लिए उकसाने का आरोप लगाते हुए पुलिस से कार्रवाई की मांग की है। प्रभा के पति प्रदीप दास ने बताया कि उनका रायबरेली रोड पर ढाबा है। बेटी पीहू की शादी फरवरी में होनी है। रात प्रभा के पिता घर आए थे। उनसे खरीदारी की बात चल रही थी। इस बीच एकाएक प्रभा उठी और पहले तल पर चली गई। काफी देर प्रभा के न लौटने पर ऊपर पहुंचे तो कमरे का दरवाजा अंदर से बंद था। तोड़ा गया तो फंदे पर प्रभा लटकी मिली। उतार कर अस्पताल ले जाया गया। डाक्टरों ने मृत घोषित कर दिया। प्रभा के मोबाइल में एक रिकार्डिंग मिली है। रिकार्डिंग 10 अगस्त की है। उसमें प्रभा किसी महिला से जेवर मांग रही हैं। प्रभा, महिला से कह रही हैं कि तुम्हारे खराब समय में मैंने मदद की थी। अब मेरी बेटी की शादी है, हमारे ही जेवर तुम नहीं दे रही हो। जेवर लौटा दो। प्रदीप ने बताया महिला पर प्रताड़ना का आरोप लगाया है। इंस्पेक्टर कृष्णानगर पीके सिंह के मुताबिक अभी घरवालों ने कोई तहरीर नहीं दी है। तहरीर मिलने पर जांच कर कार्रवाई की जाएगी।

'मैं जिंदगी से हार गया हूं' लिखकर छात्र ने जान दी

मोहिबुल्लापुर में 22 वर्षीय रोहित कुमार ने सुसाइडनोट में 'मैं जिंदगी से हार गया हूं' लिखकर जान दे दी। कमरे में फंदे पर उसका शव लटका मिला। मकान मालिक ने पुलिस और परिवारीजनों को सूचना दी। इंस्पेक्टर मड़ियांव के मुताबिक रोहित मूल रूप से सीतापुर के निजामपुर के रहने वाले थे। यहां तीन माह से आशा देवी के मकान में किराए पर रहकर प्रतियोगी परीक्षा की तैयारी कर रहे थे। सुबह कमरे से दुर्गंध आने और खून निकलने की सूचना मिली। पुलिस ने दरवाजा तोड़ा को फंदे पर शव लटका मिला। सुसाइडनोट में जिंदगी से परेशान होकर और नौकरी न मिलने के कारण आत्महत्या करने की बात लिखी है। फोरेंसिक टीम ने मौके से साक्ष्य जुटाए। पोस्टमार्टम के बाद छात्र के भाई सुधीर, पिता और परिवारीजन शव लेकर चले गए।

अकबरगंज बनेगा मां अहोरवा भवानी धाम, उत्तर प्रदेश में बदले आठ रेलवे स्टेशनों के नाम

अमन लेखनी समाचार

लखनऊ। उत्तर रेलवे लखनऊ मंडल में अमेठी जिले के आठ स्टेशनों के नाम बदले जाएंगे। इसके लिए रेलवे ने आदेश जारी कर दिए हैं। अमेठी जिले का काशिमपुर हाल्ट अब जायस सिटी के नाम से पहचाना जाएगा। इसी तरह जायस का नाम गुरु गोरखनाथ धाम होगा। इसके अलावा मिश्रौली को मां कालिकन धाम, बनी को स्वामी परमहंस, निहालगढ़ को महाराजा बिजली पासी, अकबरगंज को मां अहोरवा भवानी धाम, वजीरगंज हाल्ट को अमर शहीद भाले सुल्तान और फुर्सतगंज को तपेश्वरनाथ धाम से पहचाना जाएगा। इन स्टेशनों के नाम परिवर्तन को लेकर पूर्व केंद्रीय मंत्री स्मृति इरानी ने रेल मंत्री को पत्र भेज कर अनुरोध किया था। मंगलवार को मुख्य वाणिज्य प्रबंधक हरि मोहन ने स्टेशनों का नाम परिवर्तित करने से जुड़ा आदेश जारी किया है।

स्टेशनों के नाम ही नहीं, हालात भी बदलें : अखिलेश

स्टेशनों के नाम बदलने के रेलवे बोर्ड के आदेश पर सपा प्रमुख अखिलेश यादव ने तंज कसा है। एक्स पर उन्होंने लिखा कि भाजपा सरकार से आग्रह है कि रेलवे स्टेशनों के सिर्फ नाम नहीं, हालात भी बदलें। जब नाम बदलने से फुरसत मिल जाए तो रिकार्ड कायम करते रेल हादसों की रोकथाम के लिए भी कुछ समय निकालकर विचार करें।

सुप्रीम कोर्ट पहुंचा यूपी में 69000 शिक्षक भर्ती का मामला, अनारक्षित वर्ग के अभ्यर्थियों ने डाली याचिका

अमन लेखनी समाचार

लखनऊ। प्रदेश में 69000 शिक्षक भर्ती का मामला अब सुप्रीम कोर्ट पहुंच गया है। इस मामले में अनारक्षित वर्ग के दो चयनित और एक अचयनित अभ्यर्थियों ने सुप्रीम कोर्ट में याचिका दाखिल की है।

बता दें कि हाल ही में इस मामले की सुनवाई इलाहाबाद हाईकोर्ट की लखनऊ पीठ में हुई थी। कोर्ट ने इन भर्तियों के आरक्षण नियमों का पालन नहीं होने पर प्रदेश सरकार की ओर से जारी की गई चयनित सूची को रद्द करने के निर्देश दिए थे। अब हाईकोर्ट के इस फैसले को सुप्रीम कोर्ट में चुनौती दी गई है। वहीं, सुप्रीम कोर्ट में आरक्षित वर्ग के अभ्यर्थियों ने पहले से ही कैविएट दाखिल कर रखा है।

चयन सूची में आरक्षण की अनदेखी का आरोप

उल्लेखनीय है कि हाईकोर्ट लखनऊ पीठ में 69000 शिक्षक भर्तियों के चयन सूची में आरक्षण की अनदेखी का आरोप लगाते हुए याचिका दाखिल की गई थी। जिस पर सुनवाई करते हुए हाईकोर्ट ने सरकार को चयन सूची निरस्त करने और तीन माह के भीतर नई सूची जारी करने के आदेश दिए थे।

पूर्वांचल यूपी में हल्की मध्यम बारिश के आसार

अमन लेखनी समाचार

लखनऊ। आगरा में मानसून ने रफ्तार फिर से पकड़ी है। दो दिन तेज धूप के बाद बारिश से मौसम सुहाना हो गया। वहीं मौसम विभाग का कहना है कि पूर्वी उत्तर प्रदेश में आज हल्की से मध्यम बारिश हो सकती है। गोरखपुर में बुधवार को छिटपुट बादल छाए रहेंगे। कुछ स्थानों पर बूंदाबांदी से लेकर हल्की वर्षा हो सकती है। देवरिया और बस्ती में भी बादल छाए रहने और कुछ स्थानों पर वर्षा होने का पूवार्नुमान है।

बरेली मे आज का मौसम

बरेली में मौसम साफ होने का अनुमान है। आज का तापमान 33.8 डिग्री सेलिस्यस और 26.0 रहने का अनुमान है।

मेरठ में आज धूप के बीच बारिश के आसार

जिले में मौसम बादलों के बीच बारिश के आसार, धूप खिलेगी। इसके अलावा आर्द्रता 81 प्रतिशत रहेगी। उमस से परेशानी हो सकती है।

वाराणसी का मौसम

कई दिनों से मौसम में चल रहे बदलाव के बीच बारिश होने लगी। भारत मौसम विज्ञान विभाग के बाबतपुर कार्यालय ने सुबह छह से शाम साढ़े आठ बजे तक करीब 2.3 मिलीमीटर बारिश रिकॉर्ड किया है। विज्ञानियों ने अगले पांच दिनों तक ऐसा ही मौसम रहने की संभावना जताई है। मंगलवार को अधिकतम तापमान 30 डिग्री सेल्सियस रिकार्ड किया गया, जो सामान्य से 3.6 डिग्री कम रहा। जबकि न्यूनतम तापमान 25.4 डिग्री रहा, जो सामान्य से 0.4 डिग्री कम था। मौसम खुशगवार रहा, लोगों को गर्मी से राहत मिल गई। हालांकि शहर के कई हिस्सों में जलजमाव भी रहा, लोगों को आवागमन में समस्या रही।

नदी के कटान से परेशानी

बिसवां-महमूदाबाद के बीच सोमवार सुबह करीब साढ़े 11 बजे रुसहन पुल के पास शारदा सहायक नहर की उत्तरी पटरी करीब 50 मीटर कट गई। लाखों क्यूसेक पानी 10 किलोमीटर क्षेत्रफल तक फैल गया। घटना से करीब 20 हजार आबादी प्रभावित है। लोधौरा, मरखापुर, भिनैनी, सद्दूपुर, रुसहन सहित करीब 12 गांव तो पूरी तरह पानी से घिर गए। यही नहीं, 50 गांव सीधे प्रभावित हुए हैं और 50 से अधिक घर क्षतिग्रस्त हुए हैं। ग्रामीण, अधिकारी और मंत्री ने भी नहर कटने की वजह साही जीव द्वारा सुरंग बनाना बताया है।

पहले तहसील प्रशासन ने रेस्क्यू कर ट्रैक्टर-ट्राली से फिर एसडीआरएफ टीम व स्थानीय लोगों ने 1,500 ग्रामीणों को निकाल सुरक्षित स्थानों पर पहुंचाया। प्रभावित ग्रामीणों को प्राथमिक विद्यालय मनिकापुर, त्रिलोकपुर, बीएलएसडी इंटर कालेज रमुआपुर व एमएसडी शिक्षण संस्थान सरैया चलाकापुर में रोका गया है। वहीं, जिला प्रशासन, नहर व सिंचाई विभाग के अधिकारियों ने शारदा बैराज से नहर में पानी छोड़ना बंद करवाया और एडीएम नीतीश कुमार के नेतृत्व में राहत व बचाव कार्य शुरू किया गया।

संक्षेप

विद्युत बकायेदारों से वसूला गया 6 लाख का राजस्व

शुक्लागंज, उन्नाव। बिजली विभाग के एसडीओ, राजेन्द्र प्रसाद ने बताया कि अभियान के दौरान विभाग ने नगर में बकायेदार उपभोक्ताओं के खिलाफ कड़ी कार्रवाई की। कुल मिलाकर लगभग छह लाख रुपये का राजस्व वसूला गया। इस अभियान में शुक्लागंज सबस्टेशन के अंतर्गत 50 और गंगाघाट टाउन के तहत 35 कनेक्शन काटे गए। अभियान के दौरान विभाग की टीम ने बिजली चोरी और बकाया बिलों के मामलों में कठोर कार्रवाई की। टीम में जेई विष्णु शुक्ला, अक्षय तिवारी, टीजी 2 वीरेन्द्र प्रताप सिंह, अनुराग पाल जैसे कर्मचारी शामिल थे, जिन्होंने मिलकर इस अभियान को सफलतापूर्वक संचालित किया। एसडीओ ने यह भी बताया कि यह अभियान भविष्य में भी लगातार चलता रहेगा, ताकि बकायेदारों के खिलाफ और अधिक प्रभावी कार्रवाई की जा सके और बिजली विभाग के राजस्व में सुधार हो सके। विभाग का यह कदम यह सुनिश्चित करने के लिए है कि सभी उपभोक्ता अपने बिलों का भुगतान समय पर करें और बिजली चोरी जैसी अवैध गतिविधियों को रोका जा सके।

डीएम की अध्यक्षता में आयोजित हुई उद्योग बंधु समिति की मासिक बैठक

उन्नाव। कलेक्टेट स्थित पन्नालाल सभागार में जिलाधिकारी गौरांग राठी की अध्यक्षता में उद्योग बन्धु समिति की मासिक बैठक सम्पन्न हुई। इस मौके पर उद्यमियों द्वारा जिलाधिकारी के समक्ष मैसर्स कैलिको इम्पैक्स में चोरी की घटना, एलाइड लैदर्स फिनीशर्स प्रा0लि0 द्वारा अतिक्रमण, औद्योगिक क्षेत्रों में विद्युत ट्रिपिंग, प्रॉपर डेनेज, नाला-नालियों की साफ-सफाई, क्षतिग्रस्त सड़क निर्माण, स्ट्रीट लाईटों की मरम्मत, औद्योगिक क्षेत्र के निकट स्पीड ब्रेकर, सिंगरोसी रोड पर जल निकासी की समस्या, दही चैकी व बन्थर औद्योगिक क्षेत्र के श्रमिकों के आवागमन हेतु ई-बसों के संचालन की मांग, औद्योगिक भूमि पर अराजक तत्वों द्वारा अवैध कब्जा करने आदि समस्याएं रखी गयी। समस्याओं का संज्ञान लेते हुए जिलाधिकारी ने सम्बन्धित अधिकारियों को निर्देशित करते हुए कहा कि उद्यमियों की शिकायतों का निस्तारण प्राथमिकता पर किया जाए। इसमें किसी भी प्रकार की लापरवाही व घालमेल पाये जाने पर सम्बन्धित के विरूद्ध कड़ी कार्यवाही होगी। औद्योगिक क्षेत्रों में विद्युत ट्रिपिंग की समस्या को लेकर डीएम ने अधिशासी अभियन्ता विद्युत को निर्देशित किया कि औद्योगिक फीडर से लगे गॉवों की लाईनों को अलग करते हुए उद्योगों को निर्बाध विद्युत सप्लाई उपलब्ध करायी जाए। साथ ही जर्जर विद्युत लाइनों व स्ट्रीट लाइटों को समय से सही कराया जाए। इस अवसर पर मुख्य विकास अधिकारी प्रेम प्रकाश मीणा, उपायुक्त उद्योग सुरेन्द्र कुमार, एआईजी स्टाम्प कंचन मिश्रा, एलडीएम सुनील वर्मा सहित समस्त उद्यमी व सम्बन्धित विभागों के अधिकारी गण उपस्थित रहे।

बार एसोशिएसन के पदाधिकारियों का आयोजित हुआ शपथ ग्रहण समारोह

अमन लेखनी समाचार

पुरवा, उन्नाव। बार एसोसिएशन के नव निर्वाचित पदाधिकारियों और सदस्यों के शपथ गृहण समारोह में पहुंचे मुख्य अथिति उत्तर प्रदेश बार काउंसिल के सदस्य अंकज मिश्र ने शपथ दिलाई।

बुधवार को बार भवन पुरवा में नवनिर्वाचित बार एसोसिएशन के पदाधिकारियों का शपथ ग्रहण समारोह सम्पन्न हुआ। कार्यक्रम के मुख्य अतिथि बार काउंसिल उ०प्र० के सदस्य अंकज मिश्र ने नवनिर्वाचित पदाधिकारियों को शपथ दिलाने के साथ शुभकामनाएं दी।कार्यक्रम को संबोधित करते हुए अंकज मिश्र ने कहा कि अधिवक्ता साथियों के ऊपर न्यायिक प्रक्रिया की महत्वपूर्ण जिम्मेदारी होती है।वकील वह होता है जो समाज की समस्यायों को उठाने वाला हो। वकील का काम सिर्फ समाज को देना है लेना नही है। वहीं कार्यक्रम में पहुंचे बार एसोसिएशन के जिलाध्यक्ष सतीश शुक्ला ने कहा कि अधिवक्ताओं के हितों की जो व्यवस्थाएं है सरकार उन व्यवस्थाओं को जल्द से जल्द लागू करे। कार्यक्रम की अध्यक्षता कर रही पूर्व सांसद अन्नू टण्डन ने कहा कि आम नागरिकों के मौलिक अधिकारों की सुरक्षा अधिवक्ता बंधुओं पर ही निर्भर है। विधान सभा क्षेत्र के पूर्व विधायक उदयराज यादव ने सभी नवनिर्वाचित कार्यकारिणी को बधाई दी।नवनिर्वाचित कार्यकारिणी में अध्यक्ष अब्दुल बारी, उपाध्यक्ष जय सिंह, वरिष्ठ उपाध्यक्ष गंगा कुमार पाल, कनिष्ठ उपाध्यक्ष प्रेम चंद्र, महामंत्री रजनीश शर्मा, संगठन मंत्री नाजिम अब्बास, संयुक्त मंत्री उमेश कुमार तथा कोषाध्यक्ष राजकुमार सहित सदस्यों में रघुवीर यादव, अजय त्रिवेदी, पंकज कुमार, प्रतीक दुबे, विष्णु चंद्र, अमित पटेल, सियाराम को शपथ दिलाई गई। कार्यक्रम में मुख्य चुनाव अधिकारी राजेश वर्मा एडवोकेट, एडवोकेट शोभित तिवारी, रत्नम चौरसिया, मो० सलमान, सहित अन्य अधिवक्ता मौजूद रहे।

राजस्व विभाग की टीम ने हटवाया अवैध कब्जा

अमन लेखनी समाचार

सुमेरपुर, उन्नाव। जिलाधिकारी के निर्देश पर अतिक्रमण हटाओ अभियान के तहत तहसील बीघापुर के गाँव पोरई में तहसीलदार बीघापुर ने मौके पर पहुँचकर लगभग सवा करोड़ की मूल्यवान अतिक्रमित भूमि से कब्जा हटवा ग्राम प्रधान के सुपुर्द किया। जिलाधिकारी गौरांग राठी अतिक्रमण हटाओ अभियान के चलते वह काफी चर्चा में रहते है। इसके पूर्व भी कई जिलों में अतिक्रमण हटवा चर्चा में आये थे। इसी क्रम में तहसील बीघापुर के गाँव पोरई की ग्राम प्रधान पूनम सिंह ने तहसील दिवस व अन्य उच्चाधिकारियों से ग्राम सभा की बेशकीमती जमीन पर अतिक्रमणकारियो द्वारा कब्जा कर लिए जाने की शिकायत की थी। बुधवार को तहसीलदार अर्शलानाज के नेतृत्व में राजस्व टीम पोरई गाँव पहुँची जहा पर उन्होंने गाटा संख्या 123 में 2.782 हे. तालाब भूमि व गाटा संख्या 115 में 1.870हे. बंजर भूमि कुल 4.6520हे. कीमत जिसकी कीमत लगभग 1 करोड़ 21लाख रू लगभग की कृषिक अतिक्रमित भूमि चिंहाकित कर खाली करते हुए ग्राम प्रधान पोरई पूनम सिंह के सुपुर्द करवाई। इस मौके पर नायब तहसीलदार अशोक शुक्ला,कानूनगो अनवार अहमद व लेखपाल ज्ञानेंद्र यादव की टीम उपस्थित थी। खाली करवाई गई भूमि पर ग्राम प्रधान पूनम सिंह से गौशाला हेतु हरा चारा चार दिवस में लगवाने का अनुरोध भी किया गया।

नवीन पुल पर लगा रहा घंटो जाम, राहगीर हुए हलकान

अमन लेखनी समाचार

शुक्लागंज, उन्नाव। बुधवार को भी पीक ऑवर में ढाई घंटे जाम लगने के कारण कानपुर आने जाने वाले लोग विलंबित हो गये। पुराना यातायात पुल बंद होने के कारण नवीन पुल पर वाहनों का अधिक भार है। जिससे आये दिन जाम लग रहा है। बुधवार सुबह करीब साढ़े नौ बजे पुल पर वाहनों की अधिकता रही। जिस कारण जाम लगना शुरू हो गया। कुछ ही देर में टेंपो, ई रिक्शा, दोपहिया, चौपहिया, लोडर, साइकिल के अलावा अन्य वाहन जाम में फंस गये। जाम को देख स्थानीय पुलिस और यातायात पुलिस मशक्कत करती रही। दोपहर करीब बारह बजे के बाद वाहनों का भार कम हुआ। जिसके बाद जाम हट सका। वहीं दोपहर करीब डेढ़ बजे एक बार फिर संकरे मार्ग के चलते जाम लग गया। मौजूद पुलिस ने किसी तरह जाम हटवाया। जिसके बाद जाम सामान्य हो सका। वहीं शाम को एक बार फिर से जाम की स्थिति बनी रही। जिससे वाहन सवारों को खासी दिक्कतें उठानी पड़ी।

सीडीओ की अध्यक्षता में आयोजित हुई त्रैमासिक बैठक

अमन लेखनी समाचार

उन्नाव। मुख्य विकास अधिकारी प्रेम प्रकाश मीणा की अध्यक्षता में कलेक्ट्रेट स्थित पन्नालाल सभागार में जिला बाल कल्याण एवं संरक्षण समिति उन्नाव, ह्बेटी बचाओ बेटी पढ़ाओह्व योजनान्तर्गत जिला टास्क फोर्स तथा जनपद में बाल विवाह की रोकथाम हेतु गठित जिला टास्क फोर्स एवं वन स्टाप सेन्टर की जिला संचालन समिति के नामित सदस्यों के साथ त्रैमासिक बैठक आहूत की गयी।

बैठक में मिशन वात्सल्य योजनान्तर्गत जिला बाल संरक्षण इकाई, बाल कल्याण समिति, किशोर न्याय बोर्ड, चाईल्ड लाइन, वन स्टाप सेन्टर, विशेष किशोर पुलिस इकाई एवं एण्टी ह्यूमन ट्रैफिकिंग के कार्यों की समीक्षा की गयी। बैठक में बेटी बचाओ बेटी पढ़ाओ योजनान्तर्गत वृहद रूप से अभियान चलाकर आमजनमानस को जागरूक किये जाने, नियमित रूप से बाल भिक्षावृत्ति एवं बालश्रम रोके जाने हेतु सम्बन्धित विभागों के मध्य आपसी समन्वय स्थापित कर अभियान चलाये जाने, स्कूली वाहनों में मानक से अधिक बच्चों को न बिठाये जाने हेतु समस्त थानों को अभियान चलाये जाने के निर्देश दिये गये। बैठक में जिला विकास अधिकारी संजय पाण्डेय, अपर मुख्य चिकित्साधिकारी, जिला समाज कल्याण अधिकारी नीलम सिंह, जिला बाल संरक्षण अधिकारी क्षमानाथ राय, सहायक श्रमायुक्त, प्रीती सिंह अध्यक्ष एवं सदस्य बाल कल्याण समिति, सदस्य किशोर न्याय बोर्ड, प्रभारी डी0सी0आर0बी0, प्रभारी एण्टी ह्यूमन ट्रैफिकिंग इकाई के अधिकारी, समस्त बाल विकास परियोजनाधिकारी, बाल संरक्षण अधिकारी संजय कुमार मिश्र, अवधेश कुमार विधि-सह परिवीक्षा अधिकारी, जिला बाल संरक्षण इकाई के समस्त कर्मचारी नीतू प्रभारी सेन्टर मैनेजर एवं जनपद स्तरीय अन्य अधिकारी व कर्मचारी आदि उपस्थित रहे।

तीन वारंटी को पुलिस ने गिरफ्तार कर भेजा जेल

अमन लेखनी समाचार

बीघापुर, उन्नाव। न्यायालय के आदेश पर पुलिस ने अपराधियों के विरुद्धचलाए जा रहे अभियान के तहत गिरफ्तार कर जेल भेज दियो बारा सगवर थाना क्षेत्र के अंतर्गत आपराधिक मुकदमों में न्यायालय में हाजिर नही होने पर न्यायालय ने विकास उर्फ बड़कू द्विवेदी पुत्र राज कुमार आयु 30 वर्ष राजू तिवारी उर्फ शिव शंकर पुत्र पुत्तू तिवारी उर्फ रवि शंकर आयु 51 वर्ष निवासी रुकुम पुर देश राज सिंह पुत्र बद्री आयु 74 वर्ष निवासी बैदरा के नाम वारेंट जारी किया था न्यायालय के आदेश पर वारंटियों को पुलिस ने गिरफ्तार कर न्यायालय में पेश किया।

युवक ने ग्राम प्रधान पर विकास कार्यों को लेकर लगाए गंभीर आरोप

अमन लेखनी समाचार

बीघापुर, उन्नाव। ग्राम पंचायत में हुए कार्यों में भ्रष्टाचार की जांच कराने में ग्राम प्रधान व उसके सहयोगी सुलह समझौता के लिए डाल रहे दबाव सुलह समझौता नहीं करने पर परिणाम भुगतने की दी धमकी विकास खण्ड सुमेर पुर के अंतर्गत ग्राम पंचायत कल्यान पुर प्रथम निवासी ब्रजेंद्र शुक्ल पुत्र कमला कांत ने जिला धिकारी को आई जी आर एस प्रार्थना पत्र के माध्यम से शिकायत दर्ज कराई है कि हमारे ग्राम पंचायत में हुए कार्यों में भ्रष्टाचार की जांच कराने हेतु शिकायत किया है जिस पर सक्षम अधिकारियों द्वारा ग्राम पंचायत में कई बार जांच की जा रही है जांच में ग्राम प्रधान व ग्राम प्रधान के सहयोगियों द्वारा हमें धमकाया जा रहा है की सुलह समझौता कर लो नहीं तो तुम्हारे खिलाफ किसी महिला के द्वारा या हरिजन एक्ट दर्ज करवा दिए जाएंगे व जान से भी मार दिए जाओगे पीड़ित ने जिलाधिकारी से कानूनी कार्रवाई करने की मांग उठाई है।

विधायक व एसडीएम व 45 किसानो को दी सहायता धनराशि की चेक

अमन लेखनी समाचार

पुरवा, उन्नाव। तहसील सभागार में मंडी समिति द्वारा मुख्यमंत्री खेत खलिहान अग्निकांड दुर्घटना सहायता योजना के तहत किसानों को आर्थिक सहायता राशि की चेक दी गई। कार्यक्रम में पहुंचे भाजपा विधायक अनिल सिंह व उपजिलाधिकारी उदित नारायण सेंगर ने 45 किसानों को फसल दुर्घटना सहायता राशि की 6:59 लाख छह सौ रुपए की चेक व तीन किसानों बलदेव, शिवमोहन को सोलर पावर पैक व श्याम बाबू को मिक्सर ग्लैंडर मशीन दिया। इस अवसर पर अनिल सिंह ने कहा कि भाजपा सरकार किसानों के लिए लगातार प्रयासरत है। इस दौरान रामा आसरे, छेदीलाल, बुद्धिलाल, अर्चना, हृदय लाल, सुमन, अश्वनी कुमार, प्रेमा देवी, रामखेलावन, राजकुमारी सहित अन्य किसान मौजूद रहे।

मुफ्त स्वास्थ्य शिविर का किया गया आयोजन

अमन लेखनी समाचार

शुक्लागंज, उन्नाव। बुधवार को आनंद नगर स्थित शिवम कान्वेंट स्कूल में रामा हॉस्पिटल लखनपुर द्वारा निःशुल्क स्वास्थ्य परीक्षण एवं सर्जरी शिविर का आयोजन किया गया। जहां डॉक्टर कुलदीप, सोनल, मृदुल, श्याम, शिव कुमार और सुब्रमण्यम ने मरीजों की जांच की। शिविर के दौरान, डॉक्टरों ने ब्लड प्रेशर, शुगर, आंखों और दांतों की मुफ्त जांच की। साथ ही, मरीजों को स्वस्थ रहने के उपायों की जानकारी दी और आवश्यक दवाइयां प्रदान कीं। निदेशक अंकुर शुक्ला ने बताया कि शिविर में 700 मरीजों का परीक्षण किया गया।

जलालाबाद में ग्राम प्रधानों की बैठक

- प्रधानमंत्री आवास योजना में पारदर्शिता अनिवार्य, अपात्रों के चयन पर होगी कार्रवाई

अमन लेखनी समाचार

शाहजहांपुर , शाहजहांपुर के विकासखंड मुख्यालय जलालाबाद में बुधवार को ग्राम प्रधानों, पंचायत सचिवों और अन्य संबंधित अधिकारियों की एक महत्वपूर्ण बैठक आयोजित की गई। बैठक में प्रधानमंत्री ग्रामीण आवास योजना 2024 के नियम और शर्तों के बारे में जानकारी दी गई। खंड विकास अधिकारी प्रहलाद सिंह और पंचायत विभाग के सहायक विकास अधिकारी विश्वाकांत मिश्रा ने बैठक में बताया कि इस योजना का लाभ केवल पात्र और गरीब लोगों को ही मिलना चाहिए। उन्होंने सख्त हिदायत दी कि अगर किसी प्रकार की गड़बड़ी पाई गई, तो संबंधित प्रधान और पंचायत सचिव के खिलाफ कार्रवाई की जाएगी। प्रदेश के मुख्यमंत्री योगी आदित्यनाथ ने भी प्रधानमंत्री ग्रामीण आवास योजना को लेकर सख्त रुख अपनाया है और फर्जी लाभार्थियों के चयन पर सख्त कार्रवाई के निर्देश दिए हैं। इस अवसर पर ग्राम खंडहर के प्रधान रामवीर सिंह ने बैठक में ग्राम प्रधानों की समस्याओं को उठाया, जिसे अन्य प्रधानों का भी समर्थन मिला। उन्होंने बताया कि ग्राम पंचायत सचिव, प्रधानों को किनारे कर अपात्र लोगों का चयन कर रहे हैं और इस प्रक्रिया में मोटी रकम वसूली जा रही है। जब तक इस पर अंकुश नहीं लगेगा, तब तक पारदर्शिता संभव नहीं हो सकेगी। भारत सरकार ने ग्रामीण क्षेत्रों में रहने वाले नागरिकों को स्थायी आवास उपलब्ध कराने के उद्देश्य से प्रधानमंत्री ग्रामीण आवास योजना 2024 की शुरूआत की है। यह योजना मुख्य रूप से उन लोगों के लिए है जो स्थायी घर से वंचित हैं या खराब परिस्थितियों में रह रहे हैं। इस योजना के माध्यम से सरकार का उद्देश्य आर्थिक रूप से कमजोर ग्रामीण निवासियों के जीवन में सुधार लाना है।

गन्ने की बंधाई से पेड़ों की उपज अच्छी: वहाजुद्दीन

अमन लेखनी समाचार

कैसरगंज, बहराइच। सितम्बर माह में बारिश के साथ तेज हवा चलती है जिससे गन्ना गिरने की आशंका बनी रहती है। इसलिए गन्ना बंधाई बहुत जरूरी है, ताकि गन्ने के गिरने से बचा जा सके। शरद काल में की गई गन्ने की बुआई और पेड़ी गन्ने के बढ़ने पर गिरने का डर रहता है। गन्ने को गिरने से बचाने के लिए, हर गड्ढे को चार हिस्सों में बांधा जाता है। फिर, दूसरी बंधाई में दो हिस्सों को आपस में बांधा जाता है। तीसरी बंधाई में, हर गड्ढे को एक गन्ने के साथ बांधा जाता है। इस तरह, हर गन्ने का गड्ढा पिरामिड का आकार ले लेता है और गन्ने के गिरने की आशंका खत्म हो जाती है। चौथी बंधाई करते समय, पहली बंधाई को खोल देना चाहिए। यह बातें चीनी मिल में आए हुए क्षेत्र के किसानों से पारले मिल के उप मुख्य प्रबंधक (गन्ना)ने कही। गन्ने की खेती के दौरान, बुआई से लेकर फसल पकने तक कीटों और रोगों से बचने के लिए भी जरूरी सावधानी बरतनी जरूरी है। सितम्बर माह में गन्ने में रेड रॉट व विल्ट रोग साफ तौर पर दिखाई देने लगते हैं अगर समय से इनका उपचार न किया गया तो पूरी फसल चौपट हो सकती है। अगर आपको रोग से सम्बंधित कोई शंका हो तो अपने गन्ना स्टाफ से सम्पर्क करें। इस समय समितियां नये मेम्बर बना रही है जिसकी अन्तिम तिथि 30 सितम्बर है। जिन किसान भाइयों को नया मेम्बर बनने के लिए भूमि की खतौनी, बैंक पास बुक तथा आधार कार्ड की फोटो कापी, तथा पासपोर्ट साइज की 3 फोटो की आवश्यकता है।

शिव मन्दिर में बने नाग की मूर्ति को असमाजिक तत्वों ने तोड़ा, श्रद्धालुओ में रोष

अमन लेखनी समाचार

बांगरमऊ, उन्नाव। सैकड़ो ग्रामीणों के धार्मिक आस्था का केंद्र बने एक शिव मंदिर के अंदर अराजक तत्वों द्वारा ईंट पत्थरों से मूर्ति को तोड़ दिया गया। जिससे आसपास कई गांवों के लोगो में आक्रोश व्याप्त हो गया। घटना की सूचना पर पहुंची पुलिस ने आनन फानन में मंदिर की सफाई आदि कराकर माहौल शांत करने का प्रयास किया गया। बेहटा मुजावर थाना क्षेत्र की ग्राम सभा मटुकरी निवासी ग्रामीण मनोज राठौर के खेत में एक पुराना नागेश्वर महादेव मंदिर बना हुआ है। मंदिर में शिवलिंग की मूर्ति स्थापित है। इसी शिवलिंग पर दो फन वाले सांप की मूर्ति बनी हुई थी। जिसे मंगलवार की रात में कुछ अराजक तत्वों ने ईंट पत्थरों से तोड़ दिया। बुधवार की सुबह मंदिर पहुंचे लोगो ने जब यह दृश्य देखा तो यह बात आसपास के क्षेत्र में जंगल की आग की तरह फैल गई तथा मौके पर सैकड़ो लोग एकत्र हो गए। मामले की सूचना मिलते ही मौके पर पहुंची थाना पुलिस ने आनन फानन में ग्रामीणों से बातचीत कर मंदिर की सफाई कराई तथा दोषियों के खिलाफ कार्यवाही का आश्वाशन दिया। धार्मिक आस्था को ठेस पहुंचाने वाले इस कृत्य के होने के बाद से आस पास के गोसाकुतुब, मटुकरी,नेवादा, आसायस आदि गांवों के सैकड़ो ग्रामीणों में आक्रोश पनप गया। इस मंदिर के निर्माण को लेकर स्थानीय लोगो का कहना है कि तकरीबन 30 वर्ष पूर्व इसी स्थान पर एक नाग प्रजाति के सांप को देखा गया था। जो इसी स्थान पर कई दिनों तक बना रहा इस सांप का बर्ताव लोगो से दोस्ताना था। शिव कृपा होने की आस्था के चलते आसपास गांव के लोगो ने सात दिवसीय भागवत कथा का आयोजन कराया था। इस कथा के समापन सातवे दिन सांप की मौत हो गई तो उसी स्थान पर उसे दफन कर एक समाधि बना दी।

सम्पादकीय

केंद्रीय कर्मियों की पेंशन में सुधार स्वागत योग्य

राजनीतिक दबाव ही सही, पर केंद्र सरकार ने केंद्रीय कर्मियों की पेंशन में सुधार कर बड़ा संदेश दिया है। केंद्र ने यूपीएस लाकर करीब 23 लाख केंद्रीय कर्मियों को खुश करने की कोशिश की है। इसके पीछे राजनीति भी है और पेंशन सुधार भी। वित्त मंत्री निर्मला सीतारमण ने जुलाई में आम बजट पेश करते हुए एनपीएस में सुधार का संकेत दिया था। वर्ष 2004 से लागू न्यू पेंशन स्कीम को लेकर केंद्रीय कर्मियों में तबसे असंतोष है। उस वक्त सरकार ने आर्थिक सुधार के कदम के तहत न्यू पेंशन स्कीम को लागू किया था। केंद्र सरकार पर सरकारी खर्चे कम करने व सब्सिडी को तर्कसंगत बनाने का ग्लोबल वित्तीय संस्थाओं का दबाव है, इसलिए पिछली सरकारों ने क्रमवार इस दिशा में कदम उठाए। न्यू पेंशन स्कीम (एनपीएस) का फैसला भी सरकार पर बोझ कम करने के लिए उठाया गया कदम था, लेकिन लगभग दो दशक के बाद पुरानी पेंशन स्कीम (ओपीएस) को लेकर तेज हुई विपक्ष की राजनीति ने केंद्र की राजग सरकार को एनपीएस में सुधार के लिए सोचने पर मजबूर किया। चूंकि केंद्र सरकार के लिए ओपीएस में जाना आर्थिक रूप से कठिन कदम है, इसलिए एनपीएस में सुधार के लिए पीएम नरेन्द्र मोदी सरकार की ओर से गठित वित्त सचिव टीवी सोमनाथन समिति ने बीच का रास्ता अपनाते हुए यूनिफाइड पेंशन स्कीम (यूपीएस) का सुझाव दिया। यूपीएस ओपीएस और एनपीएस का मिश्रित रूप है। यूपीएस में सरकार ने अपने खजाने में थोड़ी ढील दी है और केंद्रीय कर्मियों को पेंशन स्कीम में राहत दी है, लेकिन ओपीएस के बड़े बोझ से बचा गया है। यूपीएस लागू होने के बाद अब ओपीएस को लेकर जारी विवाद पर विराम लग सकता है। राजनीतिक रूप से माना जा रहा है कि वर्ष 2024 के लोकसभा चुनाव में केंद्रीय कर्मियों की ओर से भाजपा नीत राजग को भरपूर सहयोग नहीं मिला। इससे पहले कठिन फैसले के वक्त भी भाजपा को सहयोग मिलता रहा था। अप्रैल 2004 के बाद नौकरी शुरू करने वाला हर केंद्रीय सरकारी कर्मचारी यूपीएस का लाभ उठा सकता है। इसका लाभ अगले वित्त वर्ष 1 अप्रैल 2025 से मिलने लगेगा। यूपीएस में सरकार ने न्यूनतम पेंशन की गारंटी दी है। यूपीएस योजना को तीन शब्दों 'एश्योर्ड पेंशन, मिनिमम पेंशन, एश्योर्ड फैमिली पेंशन' से परिभाषित किया जा सकता है। 2004 के बाद नौकरी में आए केंद्रीय कर्मी अगर सेवानिवृत्त हो गए हों या 31 मार्च 2025 तक रिटायर होंगे, तो ऐसे कर्मियों को भी यूपीएस का लाभ मिलेगा। राज्य सरकारें भी अपने कर्मियों के लिए यूपीएस का विकल्प चुन सकती हैं। यूपीएस को सरकार ने डिफॉल्ट पेंशन स्कीम नहीं बनाया है, बल्कि इसे मौजूदा एनपीएस के विकल्प के तौर पर पेश किया है। इसका मतलब है केंद्रीय कर्मियों के पास एनपीएस या यूपीएस चुनने का विकल्प होगा। हालांकि सरकार को एनपीएस खत्म कर यूपीएस लागू करना चाहिए था, इससे पेंशन स्कीम को लेकर विकल्प के चलते कर्मियों के सामने दुविधा की स्थिति नहीं होगी। न्यूनतम 10 वर्ष की सेवा के बाद रिटायरमेंट पर 10,000 रुपये प्रति माह की पेंशन मिलेगी। एनपीएस में केंद्रीय कर्मियों के मूल वेतन का 10 प्रतिशत कर्मी अंशदान करते हैं व 14 प्रतिशत सरकार अंशदान करती है। यूपीएस में कर्मियों का अंशदान दस फीसदी ही रहेगा, पर सरकार 18.5 फीसदी अंशदान करेगी। अब सरकार को सभी नागरिकों के लिए अनिवार्य पेंशन योजना लेकर आनी चाहिए, ताकि हर नागरिक की वृद्धावस्था में सामाजिक व आर्थिक सुरक्षा सुनिश्चित हो सके।

कूटनीति
प्रभात कुमार रॉय

विश्व पटल पर शांति दूत भारत

राष्ट्रपति जेलेंस्की और प्रधानमंत्री मोदी के मध्य रूस और यूक्रेन युद्ध पर वार्ता के दौरान नरेंद्र मोदी ने कहा कि मैं आपको यकीन दिलाता हूं कि भारत शांति की दिशा में किसी भी कोशिश में सक्रिय भूमिका अदा करने के लिए तत्पर है। अगर मैं व्यक्तिगत रूप से इसमें कोई भूमिका का निर्वाह कर सकता हूं, तो मैं ऐसा अवश्य ही करूंगा। नरेंद्र मोदी ने यह भी कहा कि भारत इस युद्ध के दौर में कभी निष्क्रिय नहीं रहा, वह सदैव शांति के पक्ष में खड़ा रहा है। नरेंद्र मोदी ने रूस-यूक्रेन युद्ध में मारे गए बच्चों की स्मृति में निर्मित की गई एक मेमोरियल प्रदर्शनी का दीदार किया। यूक्रेन और भारत के मध्य चार विशिष्ट समझौते अंजाम दिए गए।

सदियों से भारत वसुधैव कुटुंबकम की कालजयी उद्घोषणा के साथ विश्व पटल पर एक शांति दूत राष्ट्र के रूप में जाना पहचाना जाता रहा है। भारत की पुण्य धरा पर ऋषि मुनियों की प्रबल सांस्कृतिक परंपरा में भगवान बुद्ध और महात्मा गांधी सरीखे सत्य और अहिंसा के युग प्रवर्तक पैरोकारों का उदय हुआ। तीसरे विश्व युद्ध के विनाशकारी कगार पर खड़ी हुई दुनिया के लिए भारत फिर से विश्व पटल पर शांति दूत बनकर उभरा है।

प्रधानमंत्री नरेंद्र मोदी की यूक्रेन यात्रा को भारतीय संस्कृति की इसी शानदार परंपरा के संदर्भ में समझा और देखा जाना चाहिए। अपनी मास्को यात्रा के दौरान नरेंद्र मोदी ने अपने प्रखर शब्दों में फरमाया था कि विनाशकारी युद्ध किसी भी वैश्विक समस्या का समाधान नहीं कर सकता है। दुनिया की जटिल समस्याओं को कूटनीतिक तौर पर बातचीत द्वारा सुलझाया जाना चाहिए। रूस के राष्ट्रपति व्लादिमीर पुतिन के साथ जब कभी नरेंद्र मोदी की बातचीत हुई है, भारत के इसी कूटनीतिक नजरिए को उनके सामने पेश किया गया है। अपनी मास्को यात्रा के 6 हफ्ते बाद प्रधानमंत्री नरेंद्र मोदी ने यूक्रेन की राजधानी कीव की यात्रा अंजाम दी और यूक्रेन के प्रेसिडेंट वालदोमिर जेलेंस्की के साथ 23 अगस्त को एक शानदार कूटनीतिक मुलाकात की। दोनों लीडरान ने पहले हाथ मिलाया फिर मोदी ने जेलेंस्की को आगे बढ़कर गले लगाया। उल्लेखनीय कि जब नरेंद्र मोदी ने जुलाई 8 और 9 तारीख को मास्को की यात्रा की और राष्ट्रपति पुतिन को अपने गले से लगा लिया था, तब नरेंद्र मोदी के इस सरल शालीन व्यवहार पर निशाना लगाते हुए राष्ट्रपति जेलेंस्की ने कहा था कि दुनिया के सबसे बड़े लोकतंत्र के नेता को मास्को में दुनिया के सबसे बड़े खूंखार अपराधी को गले लगाते हुए देखकर मैं बहुत निराश हूं।

कूटनीतिक ज्ञान के अनेक जानकारों द्वारा इस यात्रा को रूस-यूक्रेन युद्ध के दौर में मास्को और नाटो सैन्य शक्ति के मध्य भारत द्वारा कूटनीतिक संतुलन बनाए रखने की कवायद करार दिया गया। उल्लेखनीय है कि भारत ने रूस-यूक्रेन युद्ध में अपनी कूटनीतिक स्थिति को किसी भी एक युद्धरत पक्ष की हिमायत करने से दूर रखा है। रूस की भर्त्सना और आलोचना करने वाले सभी प्रस्तावों से जोकि संयुक्त राष्ट्र में पेश किए गए, भारत द्वारा उनका कदाचित समर्थन नहीं किया गया। भारत ने रूस के विरुद्ध पश्चिम के प्रस्तावों का संयुक्त राष्ट्र में बहिष्कार करके अपनी कूटनीतिक स्थिति को स्पष्ट बनाए रखा है। अमेरिका के नेतृत्व में पश्चिमी देशों द्वारा रूस के विरुद्ध आयद किए गए सभी आर्थिक प्रतिबंधों को भारत द्वारा कदाचित स्वीकार नहीं किया गया। रूस से विशेषकर तेल के आयात और रक्षा सामग्री की खरीदारी पर आयद प्रतिबंधों को भारत द्वारा कदापि स्वीकार नहीं किया गया। भारत द्वारा रूस से आयात किए जाने वाले तेल की मात्रा को तीन गुना कर दिया गया है। विगत वर्ष हुए जी-20 राष्ट्रों के सालाना सम्मेलन में जिस की अध्यक्षता भारत कर रहा था, राष्ट्रपति जेलेंस्की ने यूक्रेन के सवाल को जी-20 सम्मेलन के वार्ता पटल पर शामिल करने के लिए भारत से गुजारिश की। राष्ट्रपति जेलेंस्की की इस गुजारिश को भारत द्वारा बाकायदा अस्वीकार कर दिया

गया था। सन 1991 में सोवियत संघ के विघटन के पश्चात जब से यूक्रेन एक राष्ट्र के तौर पर पूर्वी यूरोप में स्थापित हुआ है, तब से पहली बार किसी भारतीय प्रधानमंत्री दे यूक्रेन की यात्रा की है।

राष्ट्रपति जेलेंस्की और प्रधानमंत्री मोदी के मध्य रूस-यूक्रेन युद्ध पर वार्ता के दौरान नरेंद्र मोदी ने कहा कि मैं आपको यकीन दिलाता हूं कि भारत शांति की दिशा में किसी भी कोशिश में सक्रिय भूमिका अदा करने के लिए तत्पर है। अगर मैं व्यक्तिगत रूप से इसमें कोई भूमिका का निर्वाह कर सकता हूं, तो मैं ऐसा अवश्य ही करूंगा। नरेंद्र मोदी ने यह भी कहा कि भारत इस युद्ध के दौर में कभी निष्क्रिय नहीं रहा, वह सदैव शांति के पक्ष में खड़ा रहा है। नरेंद्र मोदी ने युद्ध में घायल हुए यूक्रेन सैनिकों और नागरिकों के साथ कोई मुलाकात नहीं की। नरेंद्र मोदी ने रूस-यूक्रेन युद्ध में मारे गए बच्चों की स्मृति में निर्मित की गई एक मेमोरियल प्रदर्शनी का दीदार किया। यूक्रेन और भारत के मध्य चार विशिष्ट समझौते अंजाम दिए गए। इन समझौतों में कृषि क्षेत्र, सांस्कृतिक सहयोग, दवाइयों के उत्पादन और सामाजिक और आर्थिक विकास के प्रोजेक्ट्स शामिल हैं। नरेंद्र मोदी की यूक्रेन यात्रा के तत्पश्चात राष्ट्रपति जेलेंस्की दफ्तर के प्रवक्ता द्वारा यह कहा गया कि मोदी की यूक्रेन यात्रा एक ऐतिहासिक यात्रा साबित हुई है और यूक्रेन यह उम्मीद करता है कि भारत रूस-यूक्रेन युद्ध को समाप्त करने में एक बड़ी भूमिका का निर्वाह कर सकता है। भारत के विश्वसनीय कूटनीतिक सूत्रों के अनुसार यदि यूक्रेन और रूस दोनों चाहेंगे तो भारत इस भीषण युद्ध को समाप्त कराने के लिए मध्यस्थता कर सकता है।

भारत इस युद्ध में इसलिए भी मध्यस्थता के लिए इच्छुक है, क्योंकि भारत नहीं चाहता कि रूस के नेतृत्व में एक नया शक्ति गुट निर्मित हो जाए और विश्व पटल पर एक नया शीत युद्ध शुरू हो। भारत कदापि नहीं चाहता कि रूस वस्तुतः पश्चिम से बहुत अधिक दूर होकर चीन के अत्यंत निकट चला जाए, जोकि अपनी विस्तारवादी नीति के कारण भारत के प्रति शत्रुता का भाव रखता है। रूस-यूक्रेन युद्ध को समाप्त करने के लिए अभी तक पश्चिम के देशों खासतौर से यूरोप के देशों ने चीन की ओर बड़ी उम्मीद से दृष्टि लगाए रखी, किंतु चीन द्वारा रूस के साथ स्थापित किए गए निकट सैन्य सहयोग के कारण यह उम्मीद तकरीबन टूटती जा रही है। रूस-यूक्रेन युद्ध में भारत यदि मध्यस्थता की पहल करता है तो यूरोप निश्चित रूप से भारत का सहयोग करेगा, क्योंकि इस युद्ध के दौर में सबसे अधिक आर्थिक हालात यूरोप के खराब हुए हैं। यूरोप में महंगाई की दर आसमान पर है। रूस द्वारा तेल और गैस की सप्लाई रोक देने से यूरोप में गंभीर ऊर्जा संकट उत्पन्न हो गया है। नरेंद्र मोदी द्वारा यूक्रेन की यात्रा के कारण दिल्ली और कीव के मध्य कूटनीतिक रिश्तों की नई इबारत लिख दी गई है। भारत के लिए यूरोप का कूटनीतिक मार्ग अधिक सुगम हो गया है। सर्वविदित है कि रूस-यूक्रेन युद्ध के दौर में तबाह और बर्बाद होता हुआ यूरोप, अब वास्तव में अमन शांति चाहता है।

युद्ध में भारत की कूटनीतिक तटस्थता और रूस के साथ भारत की पारंपरिक निकटता के कारण यूरोप समझता है कि भारत युद्ध को समाप्त करने में यकीनन बड़ी भूमिका का निर्वाह अंजाम दे सकता है। यूरोप विगत दो वर्षों के दौरान यह बखूबी देख चुका है कि चीन की यूक्रेन रूस युद्ध को समाप्त करने में कोई गंभीर रुचि नहीं है। वरन चीन इस युद्ध का सामरिक लाभ लेकर रूस के और अधिक निकट जाने की कोशिश कर रहा है। भारत के हित में है कि यूक्रेन और रूस की दोस्ती को एक साथ बरकरार बनाए रख सके। अतः भारत किसी एक देश का पक्ष कदापि नहीं लेगा और संतुलित कूटनीति के तहत का अपनी विदेश नीति को अंजाम देगा।

जन्माष्टमी
डॉ. विनोद कु. यादव

प्रकृति के दोहन से बचना ही कृष्ण लीला की प्रासंगिकता

श्री कृष्ण जन्माष्टमी महज सनातन धर्म से जुड़ा एक त्योहार मात्र नहीं है, बल्कि यह भारतीय संस्कृति में रचा-बसा एक लोकपर्व है। जीवन जीना एक श्रेष्ठतम कला है, इस भाव का सही अर्थों में प्रतिमान जिस लोकनायक ने गढ़ा है, उसका नाम है-पार्थसारथी श्रीकृष्ण। तमाम संस्कृतियों में कृष्ण अकेले ऐसे लोकनायक हैं जो जीवन की हरेक परिस्थिति को समग्रता से स्वीकार करते हैं, और उसे उत्सव में बदलने का सामर्थ्य रखते हैं। कृष्ण आध्यात्मिक क्रांति के यथार्थ द्रष्टा हैं। वे राग, प्रेम, काम, ध्यान, योग, भोग, आत्मा-परमात्मा, युद्ध, कूटनीति और राजनीति आदि विषयों को यथार्थ रूप में स्वीकार करते हैं। जब मन में गहन अंधकार छाया हो, बंधनयुक्त हो, तब कैसे हमारा पुरुषार्थ हमारे अवचेतन में ऐसा रचनात्मक भाव उत्पन्न कर दे कि सारे बंधन टूट जाएं और अज्ञान के तमस का आवरण टूटकर बिखर जाए, असलियत में यही कृष्ण-तत्व की मौजूदगी है और यही जन्माष्टमी है। किंतु समाज में बढ़ते हुए कदाचार और संवेदनशून्यता के इस दौर में कृष्ण तत्व की गैर-मौजूदगी दिखाई देती है। अपनी अस्मत के लिए सुबकती हुई अबोध बालिकाओं की आंखें उस द्वारकाधीश की प्रतीक्षा में पथरा गई हैं जिसने कौरवों की सभा में उपस्थित होकर द्रौपदी की लाज बचाई थी। असल में जब तक हम समग्रता से जीवन जीने वाले कृष्ण को परंपरागत आस्थाओं के तहत केवल जन्माष्टमी पर्व तक सीमित रखेंगे, हमारे अंदर अन्याय के प्रतिकार करने का साहस और कदाचार से जूझने का संकल्प उत्पन्न नहीं हो सकता। कृष्ण के व्यक्तित्व में जड़-सिद्धांतों व पुरातनपंथी मान्यताओं का कोई स्थान नहीं है। कृष्ण सदैव कर्म के प्रति प्रतिबद्ध दिखाई देते हैं। वह कोई निजी हित साधने या व्यक्तिगत लाभ उठाने के लिए कर्म से प्रेरित नहीं होते, इसलिए दूसरों को भी कर्मफल की चिंता से मुक्ति का संदेश देते हैं। मधुसूदन कृष्ण का व्यक्तित्व बेहद माधुर्य से ओतप्रोत है। अपनी जीवन-यात्रा के किसी पड़ाव पर जब व्यक्ति किंकर्तव्यविमूढ होकर अवसादग्रस्त हो जाता है, तब कृष्ण संदेश देते हैं कि हे अर्जुन! उठ और अपना कर्म कर, क्योंकि तू तो केवल निमित्त मात्र है, इस संसार में जो कुछ घटित होता है, वह मेरी इच्छा के फलस्वरूप होता है। इसलिए फल की आसक्ति का परित्याग कर अपने कार्य को समर्पण भाव से कर, यही उनका गीता-दर्शन भी है। उनकी कार्यशैली अपने अधिकारों के प्रति सचेत और दुराचारी व्यवस्था के खिलाफ थी। सही अर्थों में अपने कर्मों का जिम्मेदारी के साथ निर्वहन सीखना और स्वावलंबन की कला को और बेहतर बनाना है तो कृष्ण के कर्मयोग का विश्लेषणात्मक अध्ययन जरूरी है। वे युद्ध लड़ने का सामर्थ्य रखते हैं किंतु करुणा और प्रेम से भरे हुए हैं। दरअसल प्रेम और उत्सव के जो आयाम राम में नहीं मिलते वे कृष्ण के व्यक्तित्व में जीवंत हो जाते हैं। राम जीवन के किसी मोड़ पर चिंताग्रस्त दिखाई देते हैं, किंतु कृष्ण दुख के महासागर में भी हंसते, नाचते और गाते हुए नजर आते हैं। वस्तुतः कृष्ण द्वापर युग के एकमात्र ऐसे अनूठे किरदार हैं जो धर्म की गहराइयों और ऊंचाइयों पर होकर भी गंभीर नहीं हैं। वे प्रतिज्ञा तोड़कर भीष्म को मारने दौड़ते जरूर हैं किंतु अपने हृदय में प्रेम का दिया बुझने नहीं देते। गांधारी के भयानक श्राप को भी उन्होंने सहर्ष शिरोधार्य रखा। जबकि इसके विपरीत सुदामा के साथ अपनी मित्रता से जो संदेश उन्होंने दिया, वह जीवन जीने की कला में बेहद अहम है। मानव देह में अवतरित होकर उन्होंने हमें वह रास्ता दिखाया है, यदि उस पर हम चलें, तो परम पद पा सकते हैं। असल में, कृष्ण जीवन की हरेक रंगत को पूर्णता के साथ स्वीकार करते हुए उसका आनंद लेते हैं, यही खासियत उनको वैश्विक युग पुरुष बना देती है। सनातन संस्कृति की अवतारी परंपरा में केवल कृष्ण का व्यक्तित्व बहुआयामी है। कृष्ण का एक पर्याय चित्तचोर है, उनका चित्त नितांत अहिंसक है, फिर भी धर्म की रक्षा के लिए हिंसा को आत्मसात करने से संकोच नहीं करते।

'छिद्रान्वेषण', जो लोग दूसरों में ढूढ़ते हैं दोष

संकलित
दर्शन

लोग प्रायः दूसरों में दोष ढूंढ़ने में लगे रहते हैं। इसी को छिद्रान्वेषण कहते हैं। ऐसा करने वाले लोग अपने बड़े-बड़े दोषों को देखते हुए भी नहीं देख पाते। फिर भी दूसरों में दोष निकालने से बाज नहीं आते। यह प्रवृत्ति न केवल स्वयं के लिए, अपितु समाज के लिए भी घातक है। इसी कारण समाज में ईर्ष्या, द्वेष और वैमनस्य का परिवेश बनता है। इसका सर्वाधिक विपरीत प्रभाव उन लोगों के मनोबल पर पड़ता है, जो ईमानदारी से समाज और देश की सेवा कर जीवन यापन करना चाहते हैं। छिद्रान्वेषी प्रवृत्ति अमूमन उन्हीं लोगों में देखने को मिलती है जो स्वयं बुराइयों के भंडार होते हैं। इससे उनकी सकारात्मक ऊर्जा का निरंतर क्षरण होता है और स्वयं का विकास अवरुद्ध हो जाता है। इसीलिए चाणक्य ने कहा है, 'मनुष्य की यह प्रवृत्ति कभी अपने भीतर सद्गुणों का विकास नहीं होने देती।' परिणामस्वरूप मन, वाणी और कर्म तीनों कलुषित हो जाते हैं। महाभारत में दुर्योधन छिद्रान्वेषी दुष्प्रवृत्ति का सबसे बड़ा उदाहरण है। उसने कभी अपने दोष देखने का प्रयास नहीं किया। इसीलिए उसके मन, वाणी और कर्म सभी कलुषित हो गए। एक बार गुरु द्रोण ने दुर्योधन और युधिष्ठिर दोनों को राज्य में साधु पुरुषों की गणना के लिए भेजा तो दुर्योधन को कोई साधु पुरुष मिला ही नहीं। यह दुर्योधन की छिद्रान्वेषी दुष्प्रवृत्ति का परिणाम था। इसके विपरीत युधिष्ठिर को कोई दुर्जन व्यक्ति नहीं मिला। वास्तव में दूसरे के दोष देखने का अधिकार उसी को है, जिसमें वह बुराई न हो।

काम ऐसे न करें, जिसमें गलत संदेश जाता है

संकलित
प्रेरणा

परमहंस जी अपने शिष्यों को नियमित रूप से उपदेश दिया करते थे। एक दिन जब वे उपदेश दे रहे थे, उस समय एक शिष्य ने उनसे पूछा कि आम लोग तो सभी सुख-सुविधाओं का लाभ उठाते हैं, लेकिन साधु-संतों के लिए इतने कठोर नियम क्यों हैं? परमहंस जी ने शिष्य से कहा कि हमें ऐसे काम करना चाहिए, जिनसे समाज को अच्छा संदेश मिलता है। ये बात साधु-संतों को खासतौर पर ध्यान रखनी चाहिए। आम लोग तो समाज में रहकर अनुशासन के साथ सभी काम कर सकते हैं, लेकिन साधु-संत को हर हाल में गलत कामों से दूर ही रहना चाहिए। साधु-संतों को धन का संग्रह नहीं करना चाहिए, सुख-सुविधा पाने की इच्छा नहीं रखनी चाहिए, संत को क्रोध से भी बचना चाहिए। तभी वे समाज को अच्छा संदेश दे सकते हैं। शिष्य ने फिर पूछा कि साधु-संतों के लिए ही इतने कठिन नियम क्यों हैं? जबकि वे भी इसी समाज का हिस्सा हैं। परमहंस जी ने शिष्य को समझाया कि त्याग का संदेश साधु-संत नहीं देंगे तो और कौन दे सकता है। साधु-संत अपने ज्ञान और कर्म से समाज को श्रेष्ठ जीवन जीने की सीख देते हैं। साधु-संत हमें बताते हैं कि हमें किसी भी चीज का मोह नहीं रखना चाहिए, त्याग की भावना रखेंगे तो कभी दुखी नहीं होना पड़ेगा। परमहंस जी ने साधु-संतों के माध्यम से संदेश दिया है कि अगर हम घर-परिवार और समाज को बेहतर बनाना चाहते हैं तो हमें इसकी शुरुआत खुद से करनी चाहिए।

आवश्यकता है खेल और खिलाड़ी के विकास का

लेखक - सुरेश सिंह बैस शाश्वत

हिन्दी दैनिक अमन लेखनी लखनऊ

वैश्विक परिदृष्य में आज हमारा देश खेलकूद के मामले में साधारण दिखाई देता है। बीते वर्षों के ओलंपिक खेलों को देखा जाए तो वहां से हम अधिकतर खेलों में खाली हाथ वापस आते नजर आते हैं। अपवाद स्वरुप कुछ खेलो जैसे लान टेनिस, कुश्ती, भारोत्तोलन, शूटिंग में ही गिनती के सात पदक हमारे देश के हिस्से में आते हैं। एक सौ पैंतीस करोड़ की जनसंख्या वाले देश में ऐसे कोई भी खिलाड़ी ही नहीं है जो अन्य देशों के खिलाडियों से पंगा लेकर पदक ला सके। ठीक ऐसा ही हाल अन्य खेलों के अंतरराष्ट्रीय बड़े आयोजनों में भी है, चाहे वह एशियाई खेल हों या राष्ट्रकुल के खेल स्पर्धा हो।

इसके सुधार के लिए हमारी खेल व्यवस्था और हमें आज मूलभूत परिवर्तन के साथ गुजरना होगा। तभी तो उक्त परिणामों में भी बदलाव आयेगा और पदकों की संख्या में वृद्धि होगी! आज के परिवेश में युद्ध से नहीं, खेल में पदक लाने से देश की प्रतिष्ठा में वृद्धि होती है। अतः जरूती है कि खेल के स्तर को उंचा उठाया जाए! वैसे भी खेलकूद जो हमारे जीवन का अभिन्न अंग है! जिस पर हमें प्रवीणता हासिल करनी है। रोमांच और विविधताओं से भरी खेली की दुनिया में शिखर पर पहुंचने का सपना हर देश का होता है, कुछ देश जैसे चीन, जर्मनी, जापान, कोरिया, अमेरिका फ्रांस, ब्राजील आदि इस मंजिल को पा लेते हैं और कुछ देशों को प्रायः निराश होकर लौटना पड़ता है। दुर्भाग्य से हमारे देश की गिनती निराश होकर लौटने वाले देशों में होती है। हाल ही में हुए ओलंपिक खेल में भारत का प्रदर्शन बहुत ही साधारण रहा! हमारा देश खेल के क्षेत्र में इतना क्यों पिछड़ता जा रहा है, क्या इस सवाल पर किसी ने कभी ध्यान दिया है ? सरकारी तौर पर देखा जाए तो खेलों कि खराब परिस्थिति के लिय कई कारण नजर आयेंगे। जैसे धन की कमी प्रमुख कारण है। खेल पर हम अपने कुल बजट का आधा प्रतिशत भी खर्च नहीं करते। पैसे के अभाव में खेल सुविधाओं के विस्तार की योजना अधूरी रह जाती है। खिलाड़ियों के पास जब खेलने के लिये आधुनिक सुविधायें ही नही रहेंगी तो फिर वे अंतर्राष्ट्रीय प्रतियोगिताओं में कैसे अपने प्रतिस्पर्धियों के ठहर सकते हैं।

वहीं खेल के लिये आवश्यक प्रबंधन ढांचे का अभाव भी एक प्रमुख कारण है। खेल की दुर्दशा का वस्तुतः खेल के विकास और प्रसार की हमारी अधिकतर योजनाएं दिखावटी ज्यादा है। हम अभी तक अपने देश में खेल का एक मजबूत मूलभूत ढांचा (इन्फ्रास्ट्रक्चर) विकसित नहीं कर पाये हैं। जब तक हम खेलों को गांवों, कस्बों और छोटे-छोटे नगरों तक नहीं ले जायेंगे तब तक खेल के क्षेत्र में वैश्विक स्तर पर शिखर तक पहुंचने की उम्मीद भी नहीं की जा सकती। इस संबंध में एक उदाहरण ही काफी है कि रूस में राष्ट्रीय खेलों में मोटे तौर पर आबादी का एक चौथाई हिस्सा शिरकत करता है। यहां बहुत निचले स्तर से स्पधाएं शुरू हो जाती हैं, और सुव्यवस्थित रुप से आखिर तक चलती है। हमारे यहां अभी खेलों का ढांचा विकसित ना हो पाने के कारण खेलों में लोगों की भागीदारी बहुत कम है। वहीं चीन जैसा देश जो पिछले कुछ वर्षों में खेल के क्षेत्र में खासी प्रगति कर चुका है। आज अंतर्राष्ट्रीय खेल जगत का चीन एक प्रमुख हस्ती बन चुका है। एशियाई खेलों में तो वह हमेशा ही सिरमौर रहता आया है।

आज स्थिति यह है कि क्रिकेट को छोड़कर हमारे देश में खेलों के प्रति रुचिऔर आकर्षण ना के बराबर है। इसका बहुत बड़ा कारण यह भी है कि खेलों की दुनिया ने सफलता के बाद भी उस बात को कोई गारंटी नहीं है कि कोई खिलाड़ी बिना संघर्ष के जीविकोपार्जन कर सके। यह अविश्वास ही खिलाड़ी के आकर्षण को एक झटके में समाप्त कर देता है।

हमारे देश में बहुधा यह भी देखा जाता है कि यदि सभी परिस्थितियों से जूझते हुये खिलाड़ी अंततः शिखर पर पहुंच भी गया तब भी हमारे यहां उसे राजनीतिक हस्तक्षेप के कारण अंतर्राष्ट्रीय स्तर की स्पर्धा में भाग लेने का मौका खोना पड़ सकता है। यही मूल कारण है कि राजनीतिक हस्तक्षेप के कारण खिलाड़ी अपने प्रदर्शन से ज्यादा फिक्र राजनैतिक समीकरण की करने लगता है। इससे होता यह है कि खिलाड़ियों का खेल कौशल भी प्रभावित हो रहा है। उनकी योग्यता को नकारने से उनमें कुंठा और निराशा जन्म ले लेती है, जिसका सीधा प्रभाव उनके प्रदर्शन पर पड़ता है। इन्हीं कारणों को देखते हुए मेजर ध्यानचंद सिंह की जयंती पर्व पर आज राष्ट्रीय खेल दिवस मनाया जा रहा है हॉकी के जादूगर मेजर ध्यानचंद सिंह ने लग्न दृढ़ता और अभाव में भी अपने खेल को जिस तरह से निकाला और सजाया संवारा वह अप्रतिम ही है। मुझे आज तक समझ में नहीं आया कि ना जाने क्यों हमारे देश की केंद्र सरकारों ने उन्हें आज तक भारत रत्न की उपाधि से वंचित कर रखा है। यह तो जगत विख्यात है हमारे देश का बच्चा-बच्चा जानता है ओलंपिक में जब तक वे खिलाड़ी के तौर पर हिस्सा लेते रहे उन्होंने हाकी के खेल में स्वर्ण पदकों की लाइन लगा रखी थी।

हमारे देश मे खिलाड़ियों के सतत अभ्यास और अच्छे प्रशिक्षण की भी कमी है। प्रशिक्षण सुविधाओं का अभाव तो है ही साथ ही अच्छे प्रशिक्षकों की भी कमी है। विद्यालयों और महाविद्यालयों में होने वाले खेलकूद महज औपचारिकता बनकर रह गए हैं। खेलकूद का स्तर सुधारने के लिए हम सभी में पूरी निष्ठा का होना बहुत आवश्यक है। बजट प्रावधानों में फेल के लिए खर्च होने वाली राशि में वृद्धि की जाए। ग्रामीण स्तर वह निचले स्तर पर खेलकूद गतिविधियों को विशेष बढ़ावा दिया जाए। प्रचार-प्रसार माध्यम ना केवल खेलकूद के समाचारों को पर्याप्त महत्व दें बल्कि इसके साथ ही सफल खिलाड़ियों का हौसला अफजाई भी करें। इस संबंध में सबसे पहली जरुरत एक विस्तृत और सुव्यवस्थित खेल नीति की है।

निष्कर्षतः खेलों के विकास के लिये पहली जरूरत एक राष्ट्रीय खेल नीति की है। दूसरी खास जरूरत ग्रामीण क्षेत्रों से प्रतिभाओं को निकालकर लाने और फिर उन्हें तराशनू की है। यदि हम ऐसा कर तो निश्चय ही एक दिन हम खेल की दुनिया में काफी ऊपर पहुंच सकते हैं।

संक्षेप

मंदिर में रखी मूर्तियों को किया गया खंडित

अमन लेखनी समाचार

हापुड़,हापुड़ के थाना सिंभावली क्षेत्र के अकबरपुर बुकलाना गांव में गोरखनाथ और जाहरवीर बाबा मंदिर की मूर्तियों के खंडित होने पर ग्रामीणों ने हंगामा किया। सूचना मिलने पर पुलिस मौके पर पहुंची और बिहार के एक व्यक्ति को संदेह के आधार पर गिरफ्तार कर मामले की जांच शुरू कर दी। ग्रामीणों और बजरंग दल के कार्यकताओं ने थाने पहुंचकर आरोपी के खिलाफ सख्त कार्रवाई की मांग की है। गांव के दीपक ने थाने में शिकायत दर्ज कराई कि गांव के जाहरवीर बाबा और गोरखनाथ बाबा मंदिर में एक संदिग्ध व्यक्ति ने देवी-देवताओं की मूर्तियों को खंडित कर दिया। जब गांव के लोग पूजा करने पहुंचे तो उन्होंने मूर्तियों को खंडित पाया। यह देखकर गांव के लोग इकट्ठा हो गए और आक्रोश व्यक्त किया। पुलिस ने मौके पर पहुंचकर स्थिति को शांत किया और बिहार के एक व्यक्ति को गिरफ्तार किया। जिसने अपना नाम नजीर खान बताया। वह बिहार के सीतागढ़ी थाना पुपरी का रहने वाला है। गांव में शांति बनाए रखने के लिए पुलिस तैनात कर दी गई है। पुलिस मामले की जांच कर रही है। आरोपी के खिलाफ कार्रवाई की जा रही है।

अयोध्या में राजस्व निरीक्षक के घर लाखों की चोरी

अमन लेखनी समाचार

अयोध्या, अयोध्या के कुमारगंज थाना क्षेत्र में नेशनल हाईवे पर बरई पारा गांव के पास राजस्व निरीक्षक के घर पर चोरों ने ताला तोड़कर लाखों के कीमती जेवरात और नकदी पार कर दिए हैं। घटना की जानकारी के बाद पीड़ित राजस्व निरीक्षक ने मुकदमा दर्ज किए जाने के लिए कुमारगंज पुलिस को तहरीर दी है। तहरीर के आधार पर प्रभारी निरीक्षक रतन सिंह ने चोरी का मुकदमा दर्ज कर घटना की छानबीन शुरू कर दी है। मिली जानकारी के अनुसार, कुमारगंज थाना क्षेत्र के चिलबिली चौकी क्षेत्र के गनेशपुर गांव निवासी राजस्व निरीक्षक हरिश्चंद्र सिंह अयोध्या-रायबरेली राष्ट्रीय राजमार्ग के किनारे स्थित बरई पारा गांव के पास मकान बनाकर परिवार के साथ रहते हैं। उनके पिता का बीते रविवार को निधन हो गया था। जिसके बाद पूरा परिवार पैतृक गांव गनेशपुर चला गया था। बीती 25/26 अगस्त की रात चोरों ने उनके घर को निशाना बनाया। घर के मेन गेट में बंद ताले को तोड़ दिया। घर के आखिरी छोर पर स्थित उनके बहू के कमरे में बंद गेट का लॉक तोड़कर अंदर घुस गए। चोरों ने अलमारी का ताला तोड़ा और लॉकर में रखे सोने और चांदी के आभूषण सहित नकदी भी पार कर दिए। घटना की जानकारी राजस्व निरीक्षक के बेटे सत्येंद्र सिंह सोमवार को सुबह घर पहुंचने के बाद हुई। सूचना पाकर प्रभारी निरीक्षक रतन सिंह पुलिस फोर्स के साथ मौके पर पहुंचे। उन्होंने घटनास्थल का गहन निरीक्षण किया।

थाना रुपईडीहा में धूमधाम से मना कृष्ण जन्माष्टमी का पर्व

अमन लेखनी समाचार

रूपईडीहा, बहराइच। आदर्श थाना रुपईडीहा के प्रांगण में कृष्ण जन्मोत्सव का पावन पर्व प्रभारी निरीक्षक शमशेर बहादुर सिंह के कुशल नेतृत्व में बहुत ही हर्षो उल्लास के साथ मनाया गया। बाह्य कलाकारों द्वारा आकर्षक झांकी व सजावट ने लोगों का मन मोह लिया। कृष्ण जन्म उत्सव मे पहली बार इस तरह हजारों की संख्या में जन सैलाब देखने को मिला। दूर-दूर से चलकर आए भक्तगण एवं मेहमानों के जलपान और खाने का उचित प्रबंध किया गया। इस मौके पर उत्तर प्रदेशीय अपराध निरोधक समिति द्वारा रूपईडीहा के प्रभारी निरीक्षक शमशेर बहादुर सिंह एवं उप निरीक्षक केके सिंह को अपराध निरोधक समिति के कमलेश श्रीवास्तव चेयरमैन के दिशा निर्देश पर एवं उनके कुशल नेतृत्व में समिति के केशव कुमार मौर्य जेल विजिटर एवं जिला सचिव, विनोद कुमार कुशवाहा उप जिला सचिव, शेर सिंह कसौधन पत्रकार व जिला संयोजक द्वारा अंग वस्त्र व समिति की सेवा पथ पुस्तक और प्रशस्ति पत्र देकर सम्मानित किया गया। इस अवसर पर अब्दुल वाहिद जिला संगठन मंत्री, राजेश कुमार शर्मा उप सचिव, अशोक श्रीवास्तव एडवोकेट नानपारा उपाध्यक्ष, संजय कुमार श्रीवास्तव नानपारा, उपाध्यक्ष केसरी प्रसाद सोनी रुपईडीहा, नगर सचिव अनिल कुमार वर्मा, उपसचिव बाबागंज महिला पार्वती वर्मा, संगठन मंत्री दीपक सदस्य आर्यनगर पंचायत रुपईडीहा, अजय कुमार श्रीवास्तव सचिव नवाबगंज रुपईडीहा इकाई एवं पत्रकार संघ की टीम के अध्यक्ष संजय कुमार वर्मा, उपाध्यक्ष संजय गुप्ता, संतोष मिश्रा, विनोद गिरि, मोहम्मद अरशद, मोहम्मद कौशर, रजा इमाम रिजवी, रमेश कुमार सिंह, शकील अहमद, मोहम्मद सलीम, अमित मद्धेशिया, अंकित अग्रवाल, रईस अहमद, सीताराम शर्मा आदि दर्जनों पदाधिकारी एवं कार्यकर्ता उपस्थित रहे।

राज्यमंत्री ने किया वन्य जीव भेड़िया से प्रभावित क्षेत्र का भ्रमण

अमन लेखनी समाचार

बहराइच। राज्य मंत्री (स्वतंत्र प्रभार) वन एवं पर्यावरण जन्तु उद्यान एवं जलवायु परिवर्तन डॉ. अरूण कुमार सक्सेना ने विधायक महसी सुरेश्वर सिंह, बलहा की सरोज सोनकर, मुख्य वन सरंक्षक रेनू सिंह, पीसीसीएफ सुधीर शर्मा व पीसीसीएफ वाइल्ड लाइफ संजय श्रीवास्तव, जिलाधिकारी मोनिका रानी, पुलिस अधीक्षक वृन्दा शुक्ला, नोडल आकशदीप बधावन, डीएफओ बहराइच अजीत प्रताप सिंह, कतर्नियाघाट बी. शिवशंकर व अन्य अधिकारियों के साथ हिंसक वन्य जीव भेड़िया से प्रभावित क्षेत्र का भ्रमण किया। विकास खण्ड महसी अन्तर्गत ग्राम सिसईया चूणमणि के मजरा कोलैला के भ्रमण के दौरान राज्य मंत्री डॉ. सक्सेना ने पीड़ित परिवारों से भेंटकर संवेदना व्यक्त करते हुए ढाढ़स बंधाते हए कहा कि इस दुख की घड़ी शासन प्रशासन आपके साथ है।

हिंसक जानवर के हमले में युवक घायल

अमन लेखनी समाचार

बहराइच। बौंडी थाना क्षेत्र के डिहवा कला गांव में मंगलवार की देर रात हिंसक जानवर के हमले से युवक जख्मी हो गया। शोर मचाने पर जानवर भाग गया। गांव के रहमत अली ने बताया कि वह बच्चे के साथ मच्छरदानी लगाकर सो रहे थे कि देर रात बच्चे को कोई हिंसक जानवर खींचने लगा। बच्चा रोने लगा तो रहमत ने उसे छुड़ाया। इस पर हिंसक जानवर ने उनके पैर पर हमला कर उन्हें घायल कर दिया। बिजली न होने के कारण रहमत जानवर को पहचान नहीं सके। बुधवार को ग्राम प्रधान सुनील वर्मा ने पुलिस व वन विभाग को सूचना दी। एसओ बौडी ज्ञान सिंह व वनकर्मी दलबल के मौके पर पहुंचे। ड्रोन कैमरे से निगरानी शुरू हुई। एसओ बौंडी ने ग्रामीणों को हिंसक जीवों से सतर्क रहने व बचाव की जानकारी दी। एसओ ने बताया कि प्रथम दृष्टया पागल सियार का हमला लग रहा है।

शहीद सैनिक के घर पहुंचे एसडीएम नानपारा

अमन लेखनी समाचार

बहराइच। जनपद के तहसील नानपारा अन्तर्गत ग्राम गुरघुट्टा निवासी भारत-बंगलादेश सीमा पर तैनात सैनिक दिलीप कुमार निषाद पुत्र जमुना प्रसाद निषाद की शहादत की खबर मिलने पर जिलाधिकारी मोनिका रानी के निर्देश पर उप जिलाधिकारी नानपारा अश्वनी पाण्डेय ने कोतवाल नानपारा प्रदीप कुमार सिंह के साथ शहीद वीर सैनिक के घर पहुंच कर शोक संतप्त परिवार के साथ भेंट कर ढांढस बधाया।

बेलना पारा में दसवां विशाल श्री कृष्ण जन्माष्टमी महोत्सव का हुआ आयोजन

अमन लेखनी समाचार

कैसरगंज, बहराइच। दसवां विशाल श्री कृष्ण जन्माष्टमी महोत्सव एवं विशाल भंडारे का आयोजन कैसरगंज के दूरांत स्थित गांव बेलनापारा में धूमधाम से मनाया गया। जानकारी देते हुए मीडिया प्रभारी राकेश यादव ने बताया कि प्रत्येक वर्ष की भांति इस वर्ष भी ग्राम बेलनापारा समिति व ग्राम वासियों के सहयोग से श्री कृष्ण जन्माष्टमी महोत्सव का भव्य आयोजन किया गया। उक्त आयोजन में विशाल भंडारे के बाद लखनऊ की मशहूर कलाकार आकाश जयपुरिया जागरण पार्टी के द्वारा भक्तिमय रोचक कार्यक्रम व श्री कृष्ण झांकी की प्रस्तुति की गई।

इस मौके पर मुख्य अतिथि अभिषेक यादव (देवा) विधायक प्रतिनिधि विशिष्ट अतिथि डॉ0 अरविन्द सिंह, जिला पंचायत सदस्य अशोक कुमार दास, डॉक्टर राजू यादव, डाक्टर विनय प्रकाश सिंह, अंकित सिंह ने कमेटी के कोषाध्यक्ष रामअवतार यादव, संरक्षक छोटे लाल यादव, अध्यक्ष गौरव यादव, उपाध्यक्ष कमलेश यादव, मीडिया प्रभारी राकेश यादव, भंडारा प्रभारी गुडडू यादव, कृष्ण लीला प्रभारी धनराज यादव, कमेटी सदस्य पवन यादव, कन्हैया लाल यादव, मनोरथ यादव, तिलक राम, राजेश यादव, राजकुमार यादव युवा नेता, छंगा निषाद आदि कमेटी के सदस्यों ने बहुत ही मेहनत करके कार्यक्रम को सफल बनाया।

तेंदुवा की सूचना पर प्रशासनिक अधिकारियो ने की जांच

अमन लेखनी समाचार

बहराइच। बौडी थाना क्षेत्र के बेलाहरी कटेला गांव में बुधवार सुबह शिव कुमार सिंह ने सूचना दी कि गांव के ही निवासी चंदन सिंह व जवाहर द्वारा गांव में शेर देखा गया है, जो गन्ना के खेत मे भाग कर घुस गया है। जंगली जानवर की सूचना आग की तरह क्षेत्र में फैल गयी। जिससे गांव में हड़कंप मच गया। कोई शेर तो कोई तेंदुआ तो कोई भेड़िया बता रहा था। मौके पर वन विभाग की टीम व नायब तहसीलदार ने देखे जाने वाली जगह का निरीक्षण किया व डीएफओ ने पैरों के निशान लिए। नायब तहसीलदार बीडी यादव ने बताया प्रथम दृष्टया अभी कुछ कह पाना मुश्किल है। गांव के लोगो को सतकर्ता बरतने को कहा गया है। दिन में ही सारे काम निपटाने को कहा गया है, जरूरी न हो तो खेतो में न जायें। मौके पर बौडी पुलिस बल व लेखपाल की टीम तैनात है। तलाश की जा रही है।

सुल्तानपुर में युवक को बदमाशों ने मारी गोली

- गंभीर हालत में ट्रॉमा सेंटर लखनऊ रेफर, दादी की तेहरवीं में लगने वाला सामान लेने आया था बाजार

अमन लेखनी समाचार

सुलतानपुर, सुल्तानपुर में पुलिसिंग एक बार फिर फेल दिखी। यहां जयसिंहपुर कोतवाली क्षेत्र के सेमरी चौकी के पास बदमाशों ने एक युवक को गोली मार दी। गोली युवक के गले पर जा लगी, घायल युवक के चचेरे भाई को भी गोली लगी है। दोनों को परिजन राजकीय मेडिकल कॉलेज लेकर पहुंचे। जहां युवक की हालत गंभीर देखते हुए डॉक्टर ने उसे ट्रॉमा सेंटर लखनऊ रेफर किया है। पुलिस ने घटनास्थल पर पहुंचकर जांच पड़ताल की है। जानकारी के अनुसार जयसिंहपुर कोतवाली क्षेत्र चांदपुर निवासी अवनीश दुबे उर्फ अमन कल दिल्ली से घर आया है। बताया जा रहा कि अमन की दादी की आज तेहरवीं है। वो सामान लेने के लिए आशीष को लेकर सामान खरीदने बाइक से सेमरी बाजार आया था।

जहां सेमरी चौकी के पास पहुंचने पर बाइक सवार बदमाश कारेबन निवासी मार्शल सिंह, बदल सिंह व कुछ अज्ञात लोगों ने दोनों को रोका और गाली गलौज किया। दोनों चचेरे भाइयों ने विरोध किया तो बदमाशो ने हाथापाई शुरू कर दिया जब तक वे समझ पाते बदमाशो ने अवनीश को गोली मार दी और धमकी देते हुए फरार हो गए। गोली अवनीश के गले पर लगी जबकि आशीष की भी छर्रे लगे हैं। स्थानीय लोगों व परिजनों ने दोनों को तत्काल राजकीय मेडिकल कॉलेज सुल्तानपुर पहुंचाया जहां हालत गंभीर होने पर डॉक्टर ने अवनीश को ट्रॉमा सेंटर लखनऊ रेफर किया है।

उधर सीओ जयसिंहपुर प्रशांत सिंह, एसपी सोमेन वर्मा दल बल के साथ मौके पर पहुंचे। पुलिस अधिकारियों का कहना है कि तहरीर मिलने पर केस दर्ज किया जाएगा।

शाहजहांपुर में डीएम ने अस्थायी गोशाला बनाने के दिए निर्देश

सरकारी जमीन चिह्नित करें अधिकारी, सड़कों पर आवारा गोवंश दिखने पर होगी कार्रवाई

अमन लेखनी समाचार

शाहजहांपुर, शाहजहांपुर में डीएम उमेश प्रताप सिंह ने नगर निगम और नगर निकाय के कार्यों की समीक्षा की। इस दौरान उन्होंने सख्त लहजा अपनाते हुए कहा कि नगर निकाय में सरकारी जमीन को चिह्नित कर अस्थायी गौशाला बनाए जाएं। साथ ही जो गोशाला बनी है, उसकी क्षमता को बढ़ाया जाए। डीएम ने अधिकारियों को सरकारी जमीन को चिह्नित करने के लिए एक सप्ताह का समय दिया है। उन्होंने कहा कि सड़कों पर आवारा गोवंश घूमते नजर नहीं आना चाहिए। नगर पंचायत खुदागंज और बंडा की कार्य प्रगति ठीक नहीं होने पर संबधित को नोटिस देने के निर्देश दिए हैं। नगर निगम और नगर निकाय के कार्यों की समीक्षा करते हुए सरकारी जमीन चिह्नित कर अस्थाई गोशाला बनाने का निर्देश दिए। उन्होंने कहा कि सरकारी जमीन का चिह्नांकन एक सप्ताह में कर लिया जाए। सड़कों पर आवारा गोवंश घूमते नजर नहीं आना चाहिए। गोशाला में चारा, पानी, भूसा, छाया, समेत अन्य व्यवस्थाएं कर ली जाए। सभी नगर पालिका नगर पंचायत में एक सप्ताह में अस्थाई गौशाला की व्यवस्था सुनिश्चित कर ली जाए।

गोवंश को सहभागिता योजना में लोगों को दिए जाएं और दिए गए गोवंश पालकों को 50 रूपए प्रति गोवंश प्रतिदिन के हिसाब से भुगतान समय से दिया जाए। डीएम ने 15वें वित्त आयोग एवं राज्य वित्त आयोग द्वारा नगर निकाय में कराये जा रहे निर्माण कार्यों की समीक्षा करते हुए अधिशासी अधिकारियों को निर्देश दिए कि कार्य गुणवत्ता पूर्ण कराया जाए और कराए गए कार्यों का समिति द्वारा गुणवत्ता की जांच भी रैंडम तरीके से होती रहे। उन्होंने शहरी एवं ग्रामीण क्षेत्रों में बेहतर साफ-सफाई करने के निर्देश दिए। उन्होंने कहा कि एंटी लार्वा, फॉगिंग आदि का छिड़काव नियमित होता रहे। उन्होंने कहा कि स्वच्छ भारत मिशन के अंतर्गत सार्वजनिक स्थलों पर सामुदायिक शौचालयों का संचालन अच्छे ढंग से हो और जहां आवश्यकता हो। वहां पर जमीन चिह्नित कर नए निर्माण भी कराया जाए। जिलाधिकारी ने नगर पंचायत खुदागंज एवं बंडा की कार्य प्रगति ठीक ना होने पर नोटिस देने के निर्देश दिए।

यूकेजी की छात्रा की हार्ट अटैक से मौत

- स्कूल की छुट्टी के बाद निकलते गिरी मासूम, हालत गंभीर होने हायर सेंटर रेफर

अमन लेखनी समाचार

यूकेजी की छात्रा इफ्फत जहां, मृतका

अमरोहा, अमरोहा में हार्ट अटैक का मामले थमने का नाम नहीं ले रहा है। हालांकि ज्यादातर हार्ट अटैक के मामले बड़े लोगों में देखने को मिलता है। लेकिन स्कूल पढ़ने गई एक बच्ची की हार्ट अटैक से मौत हो गई। हालांकि परिजन बच्ची को लेकर निजी अस्पताल ले गए थे। जहां से बच्ची को हायर सेंटर रेफर किया गया था। लेकिन बच्ची को बचाया नहीं जा सका। जिसके बाद परिजन बच्ची के शव को घर ले गए। गमगीन माहौल में शव को सुपुर्द ए खाक कर दिया। दरअसल घटना अमरोहा के हसनपुर तहसील इलाके के गांव शकरगढ़ी की है। बताया जा रहा है कि गांव निवासी तनवीर अहमद की पांच वर्षीय बेटी इफ्फत जहां पास के ही एक स्कूल में यूकेजी की छात्रा थी। शनिवार को छात्रा स्कूल गई थी। लेकिन वहां उसकी अचानक तबीयत खराब हो गई। जिसके बाद स्कूल के शिक्षक ने परिजन को घटना की सूचना दी। जिसके बाद परिजन मौके से स्कूल पहुंचकर बच्ची को पहले गांव के ही डॉक्टर के पास ले गए। लेकिन वहां से बच्ची को गजरौला रेफर कर दिया गया। लेकिन यहां चिकित्सकों ने बच्ची को मृत घोषित कर दिया। मृतक छात्रा दो भाइयों की अकेली बहन थी। परिजनों के मुताबिक डॉक्टर ने छात्रा की हार्ट अटैक के चलते मौत की बात कही है। छात्रा की मौत से परिवार के लोगों का रो-रो कर बुरा हाल है। मृतका के पिता तनवीर अहमद ने बताया कि शनिवार को मेरी बेटी स्कूल पढ़ाई करने गई हुई थी। स्कूल में पढ़ाई के दौरान बेटी की तबीयत खराब होने पर शिक्षक ने फोन कर सूचना दिया। मौके से स्कूल पहुंचकर बेटी को पास के ही डॉक्टर को दिखाया। बेटी की हालत गंभीर होने पर डॉक्टर ने हायर सेंटर रेफर कर दिया। जहां ले जाते हुए बेटी की मौत हो गई।

डॉक्टर ने बताया कि मासूम को घबराहट हुई थी, हार्ट अटैक के कारण मौत हो गई। स्कूल के प्रबंधक ने बताया कि पढ़ाई के बाद स्कूल की 1 बजे छुट्टी हुई थी। इस दौरान सारे बच्चे क्लास रुम से निकल रहे थे।

इसी दौरान सभी बच्चों के साथ इफ्फत जहां भी निकल रही थी, तभी इफ्फत जहां अचानक से गिर पड़ी। आनन-फानन में पास के ही डॉक्टर के पास लेकर जाया गया। इसके बाद परिजनों को सूचना दी गई। स्थिति ज्यादा खराब होने पर हायर सेंटर रेफर कर दिया गया था। डॉक्टर ने बताया कि इफ्फत जहां की हार्ट अटैक से मौत हो गई।

आवारा कुत्ते के हमले में 2 बच्चे घायल

दुकान से सामान लेने के लिए जा रहे थे, एंटी रेबीज लगाने के बाद भेजा घर

अमन लेखनी समाचार

हसनपुर, अमरोहा जनपद के हसनपुर तहसील क्षेत्र के गांव में दुकान से सामान लेने जा रहे दो बच्चों पर आवारा कुत्ते ने हमला बोल दिया। जिसमें दोनों बच्चे गंभीर रूप से घायल हो गए। मौके पर पहुंचे परिजनों के द्वारा घायलों को नगर के सामुदायिक स्वास्थ्य केंद्र में भर्ती कराया गया है। जहां उनका उपचार किया जा रहा है। बता दें कि पूरा मामला हसनपुर कोतवाली क्षेत्र के गांव सुल्तानपुर वीरान का है। यहां इसरार का नौ वर्षीय बेटा अरहम तथा इस्लाम का 9 वर्षीय बेटा जुनैद दोपहर परचून की दुकान से सामान लेने के लिए जा रहे थे। इस दौरान गांव में ही आवारा कुत्ते ने दोनों बच्चों पर हमला बोल दिया। जिसमें दोनों गंभीर रूप से घायल हो गए। मौके पर लोगों की भारी भीड़ जमा हो गई। ग्रामीणों द्वारा लाठी डंडे लेकर आवारा कुत्ते को भगाया गया। इसके बाद मौके पर पहुंचे परिजनों के द्वारा दोनों घायल बच्चों को नगर के सामुदायिक स्वास्थ्य केंद्र में भर्ती कराया गया है। जहां उनका उपचार चल रहा है। इस संबंध में सामुदायिक स्वास्थ्य केंद्र प्रभारी डा. धुरवेन्द्र सिंह ने बताया कि दोनों बच्चों को एंटी रेबीज लगवाया गया है। उसके बाद उनको उपचार के बाद घर भेज दिया गया है।

बांदा में ऑटो और बाइक की टक्कर, दो की मौत

- दोनों शवों के शिनाख्त में जुटी पुलिस, बाइक सवार दोनों युवक अपने गांव लौट रहे थे

अमन लेखनी समाचार

बांदा, बांदा के गिरवा थाना क्षेत्र में एक ऑटो और बाइक की आमने-सामने जोरदार टक्कर हो गई। इस हादसे में बाइक सवार दो लोगों की मौत हो गई। सूचना मिलते ही स्थानीय पुलिस मौके पर पहुंची और शवों को कब्जे में लेकर पोस्टमार्टम के लिए भेज दिया। पुलिस अब दोनों शवों की पहचान करने में जुटी हुई है। घटना खुरहंड गांव के पास देर रात की है, जब अतर्रा से अपने गांव की ओर लौट रहे बाइक सवार को सामने से आ रही ऑटो ने टक्कर मार दी। टक्कर इतनी जबरदस्त थी कि बाइक सवार दोनों लोग गंभीर रूप से घायल हो गए। स्थानीय लोगों ने तुरंत पुलिस को सूचना दी। पुलिस ने मौके पर पहुंचकर दोनों घायलों को जिला अस्पताल के ट्रामा सेंटर में भर्ती कराया, जहां डॉक्टरों ने परीक्षण के बाद उन्हें मृत घोषित कर दिया। डॉक्टर अभिनव प्राणायामी ने बताया कि दो घायलों को मृत अवस्था में अस्पताल लाया गया। दोनों शवों को मर्चरी में रखवा दिया गया है और आगे की कार्रवाई की जा रही है। पुलिस इस घटना के सभी पहलुओं की जांच कर रही है और शवों की पहचान करने के प्रयास जारी हैं। इस दुर्घटना ने स्थानीय लोगों को झकझोर दिया है और क्षेत्र में शोक की लहर है। पुलिस मामले की गहनता से जांच कर रही है ताकि घटना की पूरी जानकारी सामने आ सके।

संक्षेप

सीतापुर में शारदा सहायक नहर कटी

अमन लेखनी समाचार

सीतापुर, सीतापुर में शारदा सहायक नहर के समीप सड़क धंसने से अचानक नहर कट गई। शारदा सहायक नहर का पानी तेजी से गांवों की तरफ बढ़ रहा है। जिसके चलते पास के एक दर्जन गांवों में पानी भर गया है। इसके अलावा हजारों बीघा फसल भी जलमग्न हो गई है। नहर का रौद्र रूप देखकर पास के लोगों में दहशत का माहौल है। एसडीएम और स्थानीय विधायक मौके से पहुंचकर बचाव कार्य में जुटे हैं। कई थाने की पुलिस भी मौजूद है। घटना बिसवां विकासखंड इलाके की है। बिसवां इलाके में रूसहन गांव के पास शारदा सहायक नहर के किनारे बनी करीब 6 फिट ऊंची सड़क धंस गई। जिससे हाहाकार मच गया। नहर का एक हिस्सा फटने से ग्रामीण भयभीत हो गए। नहर फटने से तेजी से पानी सैकड़ों किसानों की हजारों बीघा फसलों को जलमग्न करते हुए पानी तेजी से आगे बढ़ रहा है। नहर फटने की सूचना स्थानीय ग्रामीणों ने सिंचाई विभाग सहित अन्य उच्चाधिकारियों को दे दी है। शारदा सहायक नहर की बायीं पटरी फट जाने के चलते पानी के तेज बहाव से ग्रामीण क्षेत्र में हाहाकार है। नहर फट जाने के चलते बड़ी तबाही की आशंका पैदा हो गई है। इससे सैकड़ों गांव तेज बहाव के चलते कट रहे हैं, पेड़-पौधे और फसलें भी जद में आ रही हैं। गांव के गांव जलमग्न हो रहे हैं। जानकारी के अनुसार शारदा डैम से नहर को बंद करवा दिया गया है। इसके बावजूद वहां से लेकर के बिसवां तहसील तक नहर के अंदर भर पानी रोकने की कोई कारगर व्यवस्था नहीं दिखाई दे रही है। तेज बहाव से पूरा इलाका जलमग्न हो जाने की आशंका से इनकार नहीं किया जा सकता। बड़ी संख्या में जनहानि एवं धनहानि की आशंका जताई जा रही है।

हाईटेंशन लाइन टच होने से ट्रक में उतरा करंट

परिचालक की मौत, चालक समेत 3 लोग झुलसे; ग्रामीणों में आक्रोश

अमन लेखनी समाचार

बुलंदशहर, बुलंदशहर के नरसेना थाना क्षेत्र में खानपुर-अमरगढ़ रोड पर हाईटेंशन लाइन से ट्रक टच हो गया। ट्रक में उतरे करंट से परिचालक की मौत हो गई। ट्रक चालक सहित 3 करंट की चपेट में आकर झुलस गए। मौके पर एकत्रित हुई भीड़ में विद्युत विभाग के खिलाफ नारेबाजी करते हुए प्रदर्शन शुरू कर दिया। जानकारी के अनुसार नरसेना थाना क्षेत्र में गुजर रही हाईटेंशन लाइन से टच हो गया। ट्रक में उतरे करंट की चपेट में आकर परिचालक की मौके पर मौत हो गई। वहीं मौके पर विद्युत विभाग के अधिकारी व कर्मचारी के नहीं पहुंचने से आक्रोशित ग्रामीणों ने हंगामा किया। ग्रामीणों ने आरोप लगाया कि घटना घटने के बाद विद्युत विभाग के न तो कोई अधिकारी पहुंचे, ना ही कोई कर्मचारी मौके पर आए। विद्युत करंट से झुलसे तीन लोगों को इलाज के लिए स्थानीय लोगों ने अस्पताल में भर्ती कराया है। जहां तीनों की हालत गंभीर बताई जा रही है।

आईजीएल में पूर्वांचल के किसानों की आय बढ़ाने के लिए एफपीओ गोष्ठी का किया आयोजन

अमन लेखनी समाचार

गोरखपुर। गीडा थाना क्षेत्र स्थित के इंडिया ग्लाईकॉल्स लिमिटेड के बिजनेस हेड एस के शुक्ल अध्यक्ष उत्तर प्रदेश डिस्टलरी एसोसिएशन के कुशल मार्गदर्शन में देवरिया, महाराजगंज, कुशीनगर एवं गोरखपुर के अग्रणी फॉर्मर प्रोड्यूसर्स आगेर्नाइजेशन के साथ मिलकर किसानों की हर जरूरत को पूरा करने एवं किसानों की आय बढ़ाने के साथ ही मक्के के उत्पादन को बढ़ाने तथा उत्पादन लागत को कम करने पर विचार विमर्श किया गया। सहायक प्रबंधक प्रशासन अखिलेश कुमार शुक्ल ने बताया की कैसे पिछले वर्ष बसन्त कालीन मक्के की बुवाई में किसानो को अधिक उत्पादकता के साथ उनके आय में वृद्धि की गयी। आईजीएल परिसर में आयोजित एफपीओ संगोष्ठी की अध्यक्षता आईजीएल बिजनेस हेड ने किया तथा सभी एफपीओ के मालिकान को रवि व्बसन्त ऋतु में किसानों द्वारा मक्के की बुवाई करवाने हेतु प्रोत्साहित किया। सभी एफपीओ द्वारा रवि फसल में 660 एकड़ एवं बसन्त फसल में 1080 एकड़ मक्के की बुवाई हेतु सहमति प्रदान की गयी। इस अवसर पर एस के शुक्ल ने इसके साथ ही बताया की क्षेत्रीय अनुकूलता तथा उपलब्ध संसाधनों के आधार पर फसलों एवं प्रजातियों का चयन कर कृषि की उन्नत प्राविधिकी का प्रयोग कर उत्पादकता में वृद्धि करने हेतु जनपद पर समुचित रणनीति पर कार्य योजना तैयार की जा रही है।

बकेवर पुलिस की बड़ी कार्यवाही

शातिर चोर सामग्री के बडे जखीरे व बाइक के साथ गिरफ्तार

अमन लेखनी समाचार

बकेवर/फतेहपुर। बकेवर पुलिस की बड़ी कार्यवाही से अंतर्जनपदीय शातिर चोर को दो चोरी की मोटरसाइकिल, चोरी से सम्बंधित माल मशरुका सौ पैकेट सर्फ एक्सल, एलइडी बल्ब आदि सहित गिरफ्तार कर लिया। पुलिस अधीक्षक धवल जयसवाल के निर्देशन व अपर पुलिस अधीक्षक विजय शंकर मिश्र एवं क्षेत्राधिकारी वीर सिंह, बिन्दकी के कुशल पर्यवेक्षण में अपराध एवं अपराधियों के विरुद्ध चलाये जा रहे अभियान के क्रम में बुधवार को सुबह समय लगभग साढ़े नौ बजे थाना बकेवर की पुलिस द्वारा मुखबिर की सटीक सूचना पर बैठका चौराहा थाना बकेवर जनपद फतेहपुर से एक अभियुक्त राहुल मिश्रा पुत्र अरुण कुमार मिश्रा निवासी ग्राम केशवपुर मेलहिया थाना हथगाँव जनपद फतेहपुर उम्र 24 वर्ष, को मय चोरी के मोटरसाइकिल बजाज सीटी 100 नं. यू.पी. 78 एफ एस 9939 व एक गत्ते में 63 वेटो कम्पनी की एलईडी बल्ब व एक प्लास्टिक के बोरे में सर्फ एक्सल सौ पैकेट को हिरासत पुलिस में लिया गया। पूछताछ में पाया गया कि बरामद शुदा प्लास्टिक के बोरे में सर्फ एक्सल सौ पैकेट जो थाना स्थानीय पर पंजीकृत मु.अ.सं. 85/2024 धारा 303 (2)/317 (2)/3 (5) बीएनएस से संबंधित है। अभियुक्त की निशांदेही पर उसके घर ग्राम केशवपुर मेलहिया थाना हथगाँव जनपद फतेहपुर से एक मोटरसाईकिल पैशन प्रो नं. यू.पी. 91 एम 8841 जिसके संबंध में थाना हनुमन्त बिहार जनपद कानपुर नगर में मु.अ.सं. 106/24 पंजीकृत है व एक गत्ते में प्लास्टिक की कोनिया, एक गत्ते में प्लास्टिक के गिलास, एक बण्डल में ट्रैक शूट, दो प्लास्टिक की बोरी में दस लालटेन, एक गत्ते में सनराइज मसाला नब्बे पैकेट, ग्यारह प्लास्टिक का धागा, छै डिब्बा एक-एक लीटर का एशियन पेंट्स, सत्रह डिब्बा एक-एक लीटर का डिलक्स पेन्ट, दो डिब्बा दस लीटर का एशियन पेन्ट, एक डिब्बा पांच

लीटर का प्राइमर एक गत्ता शताब्दी शीड, एक बोरी में छत्तीस पैकेट व एक बोरी में अड़तीस पैकेट पांच सौ ग्राम का अज्वाइन, एक बोरी में नौ पैकेट सिनेमा गुलाल, एक बन्डल में सोलह केटीएम कम्पनी के ट्रैक्टर का शीट कवर, पांच ट्रैक्टर का हैन्डिल कवर, एक गत्ते में पंचानवे पाउच के अमूल दूध के पैकेट, छै चार सौ ग्राम व उन्नीस अस्सी ग्राम की सेवई कम्पनी मेमोस, नौ तेल कम्पनी कियो कार्पिन, उन्नीस गोल्डी विरयानी मसाला, एक प्लास्टिक की काले रंग की त्रिपाल, एक अदद रोस्टर मशीन कैन्ट, एक प्लास्टिक की बोरी में चावल, एक झाल में जैकेट लोवर आदि मिक्स कपडे व दो प्लास्टिक की पन्नी में इनर, मौजे, कैप, जैकेट, टीशर्ट आदि बरामद हुआ। गिरफ्तारी व बरामदगी के आधार पर थाना स्थानीय पर मु.अ.सं. 107/24 धारा 317 (2) /317 (4) /317 (5) /318 (4) /319 (2) बीएनएस पंजीकृत करते हुए गिरफ्तार उक्त अभियुक्त राहुल मिश्रा को न्यायालय फतेहपुर के समक्ष पेश कर दिया गया जहां से उसे जिला कारागार भेज दिया गया । बताया जाता है कि अभियुक्त एक शातिर किस्म का अंतर्जनपदीय चोर है, जिसके विरुद्ध आधा दर्जन मुकदमें दर्ज है। अभियुक्त पूर्व में प्रयुक्त चोरी की घटना में प्रयुक्त वाहन का मालिक है जो गिरोह बनाकर आसपास के जनपदो में ट्रकों से चोरी किया गया सामान को खरीदता था तथा फुटपाथ पर दुकान लगाकर बेच देता था। इस मौके पर प्रभारी निरीक्षक कान्ती सिंह थाना बकेवर जनपद फतेहपुर, उ.नि. दूधनाथ पाल, उ.नि. रितेश कुमार राय, आलोक यादव, अजीत कुमार यादव आदि लोग मौजूद रहे।

खाद्य पदार्थों की सुरक्षा पर गोष्ठी का आयोजन

अमन लेखनी समाचार

गोरखपुर। सहजनवां तहसील क्षेत्र स्थित बाबू लालजी सिंह पी जी कॉलेज भगौरा में एनएसएस के तहत राष्ट्रीय खाद्य सुरक्षा पर एक गोष्ठी का आयोजन किया गया। जिसमें एन एस एस के कार्यक्रम अधिकारी डॉ सुरेंद्र प्रसाद ने उपस्थित स्वयंसेवक और स्वयं सेविकाओं को संबोधित करते हुए कहा कि जीवन के लिए खाद्य पदार्थ हमारे लिए अति आवश्यक है। इसके साथ ही हमें इसकी सुरक्षा और संवर्धन का भी विशेष ख्याल रखना होता है। खाद्य पदार्थों की सुरक्षा का इतिहास आज से नहीं वरन प्राचीन समय से ही है और वर्तमान समय में सरकारें नित नए-नए नियम व कानून बनाकर खाद्य पदार्थों की सुरक्षा व संवर्धन पर कार्य कर रही हैं। इसके साथ ही गोष्ठी का संचालन कर रहे डॉ राजकमल सिंह सहित राजीव यादव और हिमाचल सिंह ने भी स्वयं सेवकों और स्वयं सेविकाओं को खाद्य सुरक्षा के बारे में विस्तार से बताया। इस अवसर पर डा दिनेश चंद चौबे, संजय कुमार यादव, मिथिलेश प्रजापति सहित दर्जनों की संख्या में स्वयं सेवक और स्वंयसेविकाएं उपस्थित रहे।

श्री कोड़ेश्वर महादेव व संकट मोचन मंदिर में मना कृष्ण जन्मोत्सव

अमन लेखनी समाचार

गोरखपुर। सहजनवां तहसील अंतर्गत क्षेत्र के कोड़रा स्थिति श्री कोड़ेश्वर महादेव मंदिर व संकट मोचन मंदिर में श्री कृष्ण जन्माष्टमी के उपलक्ष्य में आयोजक श्रीमती शोभा सहाय एवं समस्त ग्राम वासियों के द्वारा जनमोत्सव की सुंदर झाकी सजाई गयी। वहीं सोनू सरगम एवं विद्यासागर टीम के द्वारा सुंदरकांड पाठ व भजन संध्या की भी मनमोहक प्रस्तुति की गई।

भजन संध्या में मौजूद गायकों द्वारा विभिन्न सुन्दर भजनों की प्रस्तुति में

एक राधा एक मीरा, दोनों ने ही श्याम को चाहा, मैं फिरू श्याम तेरे नाम की जोगन बनके, काली कमली वाला मेरा यार है, वृंदावन जाने को जी चाहता है आदि अनेक भजन शामिल रहे, जिसे सुन श्रद्धालु आत्मविभोर हो उठे। भजन संध्या का यह कार्यक्रम श्री कृष्ण जनमोत्सव के उपरांत प्रसाद वितरण किया गया।इस अवसर पर पं तारकेश्वर दुबे, पं अनिल, डा ऋतु सहाय, राम अचल शुक्ला, केशव शुक्ला, एडवोकेट अजय शुक्ला, राम लखन शुक्ला, राकेश शुक्ला, गुरु नारायण सिंह, राम सहाय, संजय, नीरज शुक्ला, रामकेश, विद्याधर चौधरी, मनीष शुक्ला, सुरेंद्र, अहिल्या देवी, गीता, छोटी समेत ग्रामीण उपस्थित रहे। वही कार्यक्रम का-ग्राम वासियों ने भूरि -भूरि प्रशंसा भी की।

राघवेंद्र सिंह सहजनवां तहसील में गीडा के अधिवक्ता नामित

अमन लेखनी समाचार

गोरखपुर। सहजनवां तहसील बार एसोसिएशन के मंत्री और वरिष्ठ अधिवक्ता राघवेंद्र सिंह को गीडा की तरफ से तहसील में अधिवक्ता नामित किया गया है। मुख्य कार्यपालक अधिकारी श्रीमती अनुज मलिक ने जारी आदेश में कहा है कि श्री सिंह सहजनवां तहसील के कोर्ट में गीडा के वादों पैरवी अगले तीन वर्ष तक करते रहेंगे।

धोखाधड़ी कर चार गुना करेंसी का प्रलोभन देकर 2 करोड़ रुपया हड़पने वाले अभियुक्त गिरफ्तार

अमन लेखनी समाचार

गोरखपुर। वरिष्ठ पुलिस अधीक्षक ने बताया की एसओ सहजनवा विशाल उपाध्याय प्रभारी एसओजी, स्वाट टीम नेतृत्व में पुलिस की संयुक्त टीम ने धोखाधड़ी कर चार गुना करेंसी का प्रलोभन देकर दो करोड़ का ठगी करने वाले अमरजीत बेलदार पुत्र मनराज चौहान निवासी रावतपार थाना बांसगांव, अभिषेक यादव पुत्र इंद्रेश यादव निवासी गाडर थाना गीडा, अनंत राय पुत्र स्भाजित राय निवासी

लोनवा थाना बांसगांव, राणा प्रताप पांडेय उर्फ झूलर पांडेय पुत्र उमाशंकर पांडेय निवासी बेलदारीपुर थाना बांसगांव, अजय मौर्य पुत्र राम निवास मौर्य निवासी पीडिया थाना बांसगांव, शिव प्रताप पुत्र बृजभार निवासी चारपानी थाना बेलीपार ,नागेंद्र कुमार पुत्र ना नारनतक निवासी भेउसा थाना हरपुर बुदहट, शैलेंद्र कुमार पुत्र मुन्नार निवासी कास्तदेउर थाना सिकरीगंज को गिरफ्तार कर जेल भेज दिया। पुलिस ने अभियुक्तों के पास से 28.77 लाख रुपया और एक स्कार्पियो बरामद किया है।

आखिर किसके साए में लापरवाही पर अमादा शिक्षक ?

प्रशिक्षण के नाम पर खेल कर रहे प्रशिक्षण दाता

अमन लेखनी समाचार

अमौली, फतेहपुर। जनपद के बेसिक शिक्षा अधिकारी की केवल कागजी लगाम चुस्त दुरुस्त दिखाई दे रही है जबकि क्षेत्र में शिक्षा विभाग के सरकारी वेतन भोगी शिक्षक प्रशिक्षणदाता बेसिक शिक्षा अधिकारी के आदेश को पूर्ण रूप से दरकिनार कर चुके हैं जनपद के अमौली विकासखंड कस्बे में बीआरसी सभागार अंतर्गत विगत एक सप्ताह से चल रहे फाउंडेशन लिटरेसी एंड न्यूमेरिकलिटी प्रशिक्षण में निरंतर खानापूर्ति दिखाई दे रही थी कल बुधवार को दूसरे बैच का प्रशिक्षण प्रारंभ हुआ जहां शाम समय लगभग चार बजे पहुंची मीडिया को बीआरसी कार्यालय में ताला बंद मिला प्रशिक्षण की जिम्मेदारी के आरपी प्रतिमा उमराव संदर्भ दाता एआरपी आशीष कुमार रामशंकर पटेल अमरपाल सिंह गौतम एवं अरविंद कुमार यादव को दी गई थी परंतु नौनिहाल बच्चों के भविष्य के साथ खिलवाड़ करते हुए सभी प्रशिक्षण दाता दिखाई दिए मौके पर ना तो कोई प्रशिक्षणदाता और ना ही कोई शिक्षक मिला जबकि ब्लॉक मुख्यालय में मौजूद कई लोगों ने बताया कि प्रातः काल कुछ शिक्षक आ जाते हैं जो ब्लॉक परिसर में घूमते टहलते रहते हैं इसके कुछ इस समय पश्चात अपने-अपने गंतव्य को चले जाते हैं आखिर ऐसे लापरवाह प्रशिक्षण दाता एवं शिक्षकों के ऊपर अधिकारियों की नजर अभी तक क्यों नहीं पड़ी इससे साफ जाहिर होता है कि निश्चित रूप से अधिकारियों की शय से ही निरंतर बच्चों के भविष्य के साथ खिलवाड़ करने की संरचना रची जा रही है

क्या बोले जिम्मेदार अधिकारी

इस बारे में प्रभारी खंड शिक्षा अधिकारी प्रवीण शुक्ल से जानकारी ली गई जहां उन्होंने बताया कि प्रशिक्षण का समय प्रातः काल 9:00 बजे से शाम 5:00 बजे तक है यदि समय से पूर्व प्रशिक्षण समाप्त कर दिया गया है तो जिम्मेदारों पर कार्यवाही होगी देखना यह है कि ऐसे लापरवाह शिक्षकों प्रशिक्षण दाताओं के ऊपर उच्च अधिकारी अपनी कलम चलाते हैं या निरंतर रहमों करम बनाते हुए बच्चों को अंधविश्वास में रखेंगे

संस्कृत भाषा में ही लिखा गया है प्राचीन इतिहास - आयुष द्विवेदी

अमन लेखनी समाचार/शोभित शुक्ला

फतेहपुर। जनपद फतेहपुर में संस्कृत पुरुष एवं शिक्षाविद् राष्ट्रपति पुरस्कार से सम्मानित रहे स्व , डॉ वाचस्पति मैठाणी की 75 वी पुण्यतिथि पर उन्हें याद करते हुए, फतेहपुर जनपद के संस्कृत प्रचारक आयुष द्विवेदी ने संस्कृत पर उनके किए गए अद्वितीय कार्यो की विवेचना की । संस्कृत देववाणी है, और संस्कृत को जानकर उस पर आचरण करने वाला मनुष्य देवतुल्य है। संस्कृत प्रचारक आयुष द्विवेदी ने बताया कि स्व, डॉ वाचस्पति मैठाणी जी की पुण्यतिथि पर उनके अनुयायियों द्वारा सम्पूर्ण भारत में संस्कृत गीत गायन प्रतियोगिता, संस्कृत नृत्य प्रतियोगिता, संस्कृत सामान्य ज्ञान प्रश्नोत्तरी प्रतियोगिता, आदि विविध प्रतियोगिताओ का आयोजन किया गया। विजेताओं को प्रमाण पत्र सहित पुरस्कृत किया जायेगा।इस अवसर पर फतेहपुर जनपद में आयुष द्विवेदी ने संस्कृत विषय , वेद , इतिहास, पुराण एवं लौकिक संस्कृत साहित्य पर भी प्रकाश डाला। संस्कृत के द्वारा ही हम अपनी प्राचीन भारतीय संस्कृति को पुनः प्राप्त कर विश्व गुरु की उपाधि से अलंकृत हो सकते हैं।इसके लिए हमे अपने बच्चों को संस्कृत भाषा का ज्ञान देना अति आवश्यक है।ताकि लुप्त हो रही संस्कारों की पद्धतियां बचाई जा सके।

पंचायत सहायकों की बैठक हुई आयोजित

अमन लेखनी समाचार

गोरखपुर। पिपरौली ब्लाक मुख्यालय के मुख्य सभागार में पीएम विश्वकर्म योजना के आवेदन और व्यक्तिगत शौचालय के संदर्भ में पंचायत सहायकों की एक बैठक आयोजित की गई। मुख्य अतिथि सहज जन सेवा केंद्र के डिस्ट्रिक्ट मैनेजर संजय मौर्य ने कहा कि पीएम विश्वकर्म योजना के तहत समाज में जो कोहार, कुम्हार, लोहार इत्यादि जाति के लोग हैं वह आवेदन कर सकते हैं। उनको इस योजना के तहत सरकारी मदद प्रदान की जाएगी। बैठक की अध्यक्षता कर रहे एडियो पंचायत अरविंद कुमार सिंह ने कहा कि व्यक्तिगत शौचालय के रैक्टोफिटींग सर्वे का कार्य और पीएम विश्वकर्मा आवेदन के फर्स्ट स्टेज अप्रूवल के लिए सभी पंचायत सहायक लग जाएं। इसके साथ ही आज अनुपस्थित 22 पंचायत सहायकों का मानदेय भी वाधित कर दिया गया। इस अवसर पर खंड प्रेरक अजय यादव, रामप्रीत प्रजापति, यादवेन्द्र, राजेश सहित अन्य लोग उपस्थित रहे।

पीपीगंज में विवाहिता की मौत, परिजनों ने लगाया डॉक्टर पर लापरवाही का आरोप

अमन लेखनी समाचार

गोरखपुर। पीपीगंज के जीडी मेमोरियल हॉस्पिटल में एक आपरेशन के बाद नवविवाहिता रंजिता की मौत हो गई है। परिजनों ने डॉक्टर की लापरवाही का आरोप लगाया है।मृतका की शादी मई 2023 में पीपीगंज पंचायत के वार्ड नंबर 5 वीर बहादुर नगर के अविनाश पुत्र स्वर्गीय कन्हाई से हुई थी और मृतका 5 महीने का बच्चे की मां थी। 26 अगस्त को रंजिता के चर्बी की गांठ का आपरेशन किया गया था। आपरेशन के बाद भी रंजिता को परेशानी हो रही थी, जिसके बाद उसे बुधवार को दोबारा अस्पताल में भर्ती कराया गया। हालत बिगड़ने पर डॉक्टर रंजिता को अपने निजी वाहन से गोरखपुर ले जा रहे थे, रास्ते में ही उसकी मौत हो गई। खबर लगते ही हॉस्पिटल संचालक बंद करके फरार हो गया।परिजनों का आरोप है कि डॉक्टर ने रंजिता को एंबुलेंस से नहीं, बल्कि अपने निजी वाहन से ले जाकर उसकी जान जोखिम में डाली। पुलिस ने मामला दर्ज कर लिया है और शव को पोस्टमार्टम के लिए भेज दिया है। पोस्टमार्टम रिपोर्ट के आधार पर आगे की कार्रवाई की जाएगी।मृतका के पति महाराष्ट्र में रहकर मजदूरी करते हैं। खबर मिलने पर घर के लिए रवाना हो गए। इस घटना से परिवार में मातम छा गया है।

गौशाला में करंट से केयरटेकर की मौत

बुलंदशहर में गायों को पानी पिलाने के लिए सबमर्सिबल कर रहा था स्टार्ट

अमन लेखनी समाचार

बुलंदशहर, बुलंदशहर के सिकंदराबाद कोतवाली क्षेत्र के गांव बुटैना में स्थित अस्थायी गौशाला में सबमर्सिबल पंप में करंट लगने से केयरटेकर की मौत हो गई। युवक गायों को पानी पिलाने के लिए पंप स्टार्ट कर रहा था। पुलिस ने शव को पोस्टमॉर्टम के लिए भेजा है। बुटैना गांव निवासी 40 वर्षीय भगत सिंह पुत्र अतर सिंह अस्थायी गौशाला में केयरटेकर के रूप में कार्यरत था। सुबह करीब दस बजे, जब भगत सिंह गौवंशों को पानी पिलाने के लिए सबमर्सिबल पंप को स्टार्ट कर रहा था, तभी उसे करंट लग गया। इससे उसकी मौके पर ही मौत हो गई। घटना की जानकारी जैसे ही गांव में फैली, ग्राम प्रधान गुड्डू चौधरी ने तुरंत पुलिस को सूचित किया। पुलिस ने मौके पर पहुंचकर शव को कब्जे में लेकर पोस्टमार्टम के लिए भेज दिया। भगत सिंह के परिवार में एक बच्चा भी है।

अन्तर्जनपदीय वांछित शातिर चोर पुलिस मुठभेड़ में घायल

अमन लेखनी समाचार/निर्मित द्विवेदी

बिंदकी, फतेहपुर। वांछित शातिर अभियुक्त थाना बिन्दकी क्षेत्रांर्तगत खजुहा नहर पुलिया के पास श्मसान घाट के सामने ग्राम जिगनी जाने वाले मार्ग पर पुलिस मुठभेड़ में घायल एक अवैध शस्त्र व दो खोखा कारतूस, एक जिंदा कारतूस व 7 सौ 30 रुपये व चोरी का उपकरण एक अदद सब्बल/लोहे का रॉड बरामद किया गया।

पुलिस अधीक्षक धवल जायसवाल जनपद फतेहपुर के द्वारा अपराध व अपराधियों, टॉप टेन अपराधियों तथा माफियाओं, वांछित व पुरस्कार घोषित अपराधियों के विरुद्ध चलाए जा रहे अभियान के अनुपालन में एवं अपर पुलिस अधीक्षक विजयशंकर मिश्रा के निकट पर्यवेक्षण में तथा पुलिस उपाधीक्षक वीर सिंह बिन्दकी फतेहपुर के कुशल निर्देशन में चलाये जा रहे अभियान के तहत बुधवार को भोर पहर समय लगभग 3 बजे थाना बिन्दकी पुलिस व एसओजी टीम खजुहा नहर पुलिया बहद ग्राम बिन्दकी के पास

चेंकिग में लगे हुए थे। मुखबिर की सूचना प्राप्त होने पर मु0अ0स0 228/2024 धारा 305/331(4) बीएनएसएस से संबंधित अभियुक्त पुनः कहीं चोरी करने के फिराक में था। सूचना पर मय पुलिस बल नहर पुलिया की तरफ बढ़ने पर अभियुक्त जो श्मसान घाट के सामने बने टीन सेड में बैठा था कि पुलिस बल को अपनी त ?फ आता हुआ देख खजुहा नहर पुलिया से दक्षिण दिशा की तरफ भागने लगा तथा अपने आप को घिरता हुआ देख जान से मारने की नियत से पुलिस की तरफ फायरिंग करने लगा तभी अपनी प्रतिरक्षा को लेकर पुलिस की जबावी फायरिंग में अभियुक्त गोपाल उर्फ इंदल पुत्र सुखनंदन निवासी मोहल्ला मीरखपुर कस्बा व थाना बिन्दकी जनपद फतेहपुर उम्र 27 वर्ष जनपद फतेहपुर घायल हो गया जिसको पुलिस द्वारा हिरासत में लेकर उपचार हेतु सामुदायिक स्वास्थ्य केंद्र बिन्दकी ले जाया गया। बताया जाता है कि अभियुक्त शातिर किस्म का चोर है जिसके विरुद्ध करीब आधा दर्जन मुकदमें पंजीकृत है। इसकी गिरफ्तारी से अपराध व अपराधिक गतिविधियों पर अंकुश लगेगा। गिरफ्तारी करने वाली टीम मेंप्रभारी निरीक्षक संजय कुमार पांडेय, व0उ0नि0 सत्यदेव सिंह, उ0नि0 नीरज कुशवाह, उ0नि0 प्रवीण दुबे, दीपक वर्मा, विशाल सिंह, मनीष कुमार सिंह, विपिन चौधरी, स्वॉट टीम निरी0 विनोद कुमार यादव प्रभारी एसओजी जनपद फतेहपुर, उ0नि0 सुरेश सिंह, हेड का0 अनिल सिंह, कांस्टेबल शैलेन्द्र कुशवाहा, विपिन मिश्रा, अतुल त्रिपाठी, अभिमन्यु, राहुल, बृजेश आदि लोग उपस्थित रहे।

हमीरपुर में मध्यस्थता केंद्र में पारिवारिक विवाद का सुलह समझौते से निस्तारण

अमन लेखनी समाचार/उमेश दीक्षित

हमीरपुर।जिला विधिक सेवा प्राधिकरण हमीरपुर में संचालित मध्यस्थता केंद्र में मध्यस्थ अधिवक्ता शिवशरण गुप्ता के प्रयास से एक पारिवारिक विवाद का सुलह समझौते से निस्तारण कराया गया। सम्पत पुत्री लालाराम निवासी गंगवा का डेरा चन्दूपुर थाना कोतवाली और रामकिशोर पुत्र महादेव निवासी ग्राम पडुई थाना कुरारा के मध्य विवाद को मध्यस्थता के माध्यम से सुलझाया गया। दंपत्ति द्वारा साथ-साथ रहने की सहमति व्यक्त की गई और दोनों पक्षों ने समझौते पर हस्ताक्षर किए। जनपद न्यायाधीश श्री विष्णु कुमार शर्मा और अपर जिला जज/सचिव गीतांजलि गर्ग द्वारा दोनों पक्षों को बधाई दी गई और मध्यस्थ अधिवक्ता के कार्य पर संतोष जाहिर किया गया। यह एक महत्वपूर्ण कदम है जिससे पारिवारिक विवादों को सुलझाने में मदद मिल सकती है और समाज में शांति और सौहार्द को बढ़ावा मिल सकता है।

जिला कारागार हमीरपुर में जेल निरीक्षण: निःशुल्क अधिवक्ता दिलाने के निर्देश

अमन लेखनी समाचार/ उमेश दीक्षित

हमीरपुर।जनपद न्यायाधीश विष्णु कुमार शर्मा के निदेर्शानुसार, गीतांजलि गर्ग, अपर जिला जज/सचिव, जिला विधिक सेवा प्राधिकरण, हमीरपुर ने आज जिला कारागार जनपद हमीरपुर में जेल निरीक्षण किया।निरीक्षण के दौरान, जेल अधीक्षक, जेलर, डिप्टी जेलर, और अन्य अधिकारी उपस्थित रहे। जेल पी0एल0वी0 द्वारा बंदियों की समस्याएं बताई गईं और सचिव द्वारा जेलर व डिप्टी जेलर को आवश्यक दिशानिर्देश दिए गए। सचिव ने जिला कारागार में ऐसे बंदियों का विवरण लिया जिनके अधिवक्ता नहीं हैं और उन्हें निःशुल्क अधिवक्ता दिलाने के निर्देश दिए। अपर जिला जज/जिला विधिक सेवा प्राधिकरण, हमीरपुर के सचिव गीतांजलि गर्ग ने बताया कि जिला कारागार का निरीक्षण प्रत्येक सप्ताह पर किया जाएगा।यह एक महत्वपूर्ण कदम है जिससे जेल में बंदियों की समस्याओं का समाधान हो सकता है और उन्हें न्याय दिलाने में मदद मिल सकती है।

सुल्तानपुर ज्वेलरी शॉप में दिनदहाड़े 2 करोड़ की डकैती

दोपहर 12 बजे 5 बदमाश घुसे, कनपटी पर पिस्टल तानी तो मालिक बेहोश

अमन लेखनी समाचार

सुल्तानपुर में दिनदहाड़े ज्वेलरी शॉप में डकैती डाली गई। बुधवार दोपहर 12 बजे 5 बदमाश शॉप में घुसे। अंदर पहुंचते ही हथियार निकालकर दुकान मालिक और कस्टमर पर तान दिए। बदमाशों के खौफ से शॉप मालिक बेहोश हो गए। इसी बीच बदमाश 2 बैग में शॉप की पूरी ज्वेलरी भरकर भाग गए। लूटी गई ज्वेलरी करीब 2 करोड़ की है, जबकि 5 लाख कैश भी ले गए।

वारदात का सीसीटीवी भी आया सामने

इसमें 5 बदमाश लूटपाट करते नजर आ रहे हैं।सभी चेहरा कवर किए थे। 2 ने गमछे से मुंह ढका था, 3 हेलमेट पहने थे। मामला शहर कोतवाली इलाके का है।

कोतवाली से 500 मीटर की दूरी पर चौक क्षेत्र का मेजरगंज एरिया है।यह इलाका सोनार मंडी के नाम से जाना जाता है। बड़े और छोटे सराफा कारोबारी यहां पर व्यवसाय करते हैं। इसी इलाके में भरत जी सर्राफ की दुकान है। यह शहर की प्रतिष्ठित और बड़ी ज्वेलरी शॉप है। बुधवार सुबह करीब साढ़े 10 बजे भरत सोनी अपने बेटे के साथ आए और शॉप खोली। इसी बीच 2 कस्टमर आ गए। बेटा उनको जेवर दिखाने लगा।

दुकान में घुसते ही हथियार ताने और सामान समेटा

ज्वेलरी शॉप में लगे सीसीटीवी में दिख रहा है कि दोपहर करीब 12 बजे शॉप में भरत सोनी, उनका बेटा और 2 कस्टमर बैठे हैं।तभी मुंह पर गमछा बांधे एक बदमाश अंदर आया। अंदर पहुंचते ही मालिक पर हथियार तान दिया।

जब तक भरत सोनी कुछ समझ पाते, पीछे से दौड़ता हुआ एक बदमाश और आ गया। वह काले रंग का बैग लिए था। इसके बाद एक-एक कर 3 बदमाश और अंदर आए। इस तरह पलक झपकते ही बदमाशों ने दुकान को कब्जे में ले लिया।इसके बाद 3 बदमाश तेजी के साथ सामान समेटने लगे, जबकि 2 असलहा लिए दुकान में मौजूद लोगों को कवर किए रहे। पांचों बदमाशों के हाथ में असलहे थे। मालिक भरत सोनी ने विरोध करने की कोशिश की, तो उनकी कनपटी पर पिस्टल सटा दी। इस दौरान दोनों कस्टमर हाथ जोड़े बैठे रहे।

चार वारंटी अभियुक्तों को ककरवई थाना पुलिस ने किया गिरफ्तार

अमन लेखनी समाचार/हेमन्त यादव

गरौठा,झांसी। वरिष्ठ पुलिस अधिकारियों के निर्देशन पर अपराधियों के विरुद्ध चलाए जा रहे अभियान के क्रम में ककरवई थाना पुलिस ने न्यायालय गरौठा द्वारा जारी गैर जमानतीय वारंट के अनुपालन में दविश देकर एक महिला अभियुक्त सहित चार अभियुक्तों को गिरफ्तार किया है।थाना प्रभारी विनय कुमार साहू ने बताया की न्यायालय गरौठा द्वारा जारी गैर जमानतीय वारंट के निष्पादन में वारंटियों के घरों में दविश देकर फितूरे पुत्र भरोसे, जयराम कोरी पुत्र पंबू कोरी, रामप्रसाद पुत्र पंबू कोरी व बिजौरावाली उर्फ शीला पत्नी प्रकाश निवासीगण ग्राम सिया थाना ककरवई को गिरफ्तार कर न्यायालय गरौठा के समक्ष पेश किया गया।गिरफ्तार करने वाली पुलिस टीम में उप निरीक्षक हरनाम सिंह, बाबूराम, अजय कुमार महिला सिपाही प्रियंका शामिल रही।

डीएम ने की प्रधानमंत्री आवास योजना ग्रामीण के कार्यों की समीक्षा

अमन लेखनी समाचार/ उमेश दीक्षित

हमीरपुर। जिलाधिकारी राहुल पाण्डेय की अध्यक्षता में व मुख्य विकास अधिकारी चन्द्र शेखर शुक्ला की उपस्थिति में डॉ0 ए0पी0जे0 अब्दुल कलाम सभागार में प्रधानमंत्री आवास योजना ग्रामीण के कार्यों की समीक्षा बैठक सम्पन्न हुई। जिसमें में जनपद में बनने वाले आवासों के सर्वे निर्धारित मानकों के अनुसार करने के निर्देश संबंधित को दिए। जिलाधिकारी ने कहा कि प्रधानमंत्री आवास योजना ग्रामीण सरकार की महत्वाकांक्षी योजना है, इसमें जरूरतमंदों को आवास उपलब्ध कराए जाते हैं। सरकार का उद्देश्य हर व्यक्ति को छत मुहैया कराना है। उन्होंने कहा कि अधिकारी पूरी पारदर्शिता के साथ योजनाओं का लाभ पात्रों तक पहुंचाना सुनिश्चित करें। जिलाधिकारी ने प्रधानमंत्री आवास योजना ग्रामीण अंतर्गत जनपद में बनने वाले आवासों के लिए सचिवों के माध्यम से सर्वे कराने के संबंध में निर्देशित करते हुए कहा कि प्रत्येक ग्राम पंचायत स्तर पर पी०एम०ए०वाई० जी० सर्वे 2024 उन्मुखीकरण गोष्ठी कर ग्राम वासियों को अवगत कराया जाय तथा प्रत्येक ग्राम पंचायत में प्रधानमंत्री आवास योजना ग्रामीण लाभार्थी चयन.2024 रजिस्टर बनाया जाए, विकास खण्ड मुख्यालय पर बैठक कर ग्राम प्रधानों, क्षेत्र पंचायत सदस्यों तथा ग्राम पंचायत सचिवों को मानकों की जानकारी दिया जाए,पात्रता एवं अपात्रता के मानकों का ग्राम पंचायत में सार्वजनिक स्थानों पर दीवाल लेखन कराया जाए, सर्वेक्षण होने तक तहसील दिवसों एवं थाना दिवसों पर खण्ड विकास अधिकारियों द्वारा नए मानकों तथा चयन प्रक्रिया की जानकारी देने के निर्देश दिए। उन्होंने बताया कि सरकार ने रुपए 15000 मासिक आय करने वाले लोगों को भी योजना का लाभ देने का निर्णय लिया है। वहीं जिन किसानों का किसान क्रेडिट कार्ड रुपए 50 हजार से अधिक का होगा, जिनके पास ढाई एकड़ से अधिक की जमीन होगी उनको योजना का लाभ नहीं दिया जाएगा।

अमेठी में 5 दिन रहेंगे सांसद किशोरी लाल शर्मा

जनता दर्शन कार्यक्रम में लेंगे भाग एम्स का करेंगे दौरा

अमन लेखनी समाचार

अमेठी के सांसद किशोरी लाल शर्मा आज से अपने पांच दिवसीय दौरे पर निकल रहे हैं।यह दौरा 28 अगस्त से 1 सितंबर 2024 तक निर्धारित है और इसका मुख्य उद्देश्य क्षेत्र की जनता के साथ सीधा संवाद स्थापित करना, विकास कार्यों की समीक्षा करना और सामाजिक कार्यक्रमों में भाग लेना है।सांसद किशोरी लाल शर्मा आज देर शाम अमेठी पहुंचेंगे और जिला मुख्यालय गौरीगंज स्थित केंद्रीय कांग्रेस कार्यालय में रात्रि विश्राम करेंगे।सांसद गौरीगंज में कांग्रेस कार्यालय पर जनता दर्शन कार्यक्रम में भाग लेंगे।इसके साथ ही वे सुल्तानपुर में आयोजित अभिनंदन समारोह और संविधान सम्मान सम्मेलन में भी शामिल होंगे।

सासंद किशोरी लाल शर्मा

श्री शर्मा रायबरेली के एम्स का दौरा करेंगे

सांसद शर्मा रायबरेली के एम्स का दौरा करेंगे वहां चल रहे निर्माण कार्यों की समीक्षा करेंगे।इसके बाद वे राजीव गांधी युवा किसान महापंचायत में भाग लेंगे, जहां वे किसानों की समस्याओं पर चर्चा करेंगे और सरकारी योजनाओं की जानकारी प्रदान करेंगे। सांसद संजय गांधी अस्पताल, मुंशीगंज में कैंसर और आनकोलाजी विभागों का उद्घाटन करेंगे।इसके अलावा वे खेल सप्ताह दिवस के समापन समारोह में पुरस्कार वितरण करेंगे और स्थानीय चौपालों में भी भाग लेंगे।

जनता से सीधे सुनेंगे समस्या

1 सितंबर को सांसद रायबरेली में आयोजित जनता दर्शन कार्यक्रम में शामिल होंगे।इसके बाद वे रायबरेली से लखनऊ एयरपोर्ट के लिए रवाना होंगे।इस दौरे के दौरान सांसद किशोरी लाल शर्मा क्षेत्र की विकास योजनाओं और सामाजिक कार्यक्रमों के प्रति अपनी प्रतिबद्धता को दशार्ते हुए जनता के मुद्दों को सीधे सुनेंगे और समाधान की कोशिश करेंगे।

प्रधानमंत्री आवास योजना की साइट खुली,गरीबों को मिलेगा लाभ

अमन लेखनी समाचार /उमेश दीक्षित

सरीला,हमीरपुर।पांच वर्ष बाद प्रधानमंत्री आवास योजना की साइट खुलने से पात्र गरीब व्यक्तियों और जरूरतमंदों में आवास योजना के लाभ के लिए एक नई आशा पैदा हो गई है

विकास विकासखंड सरीला कार्यालय के मीटिंग सभागार में प्रधानमंत्री आवास योजना के संबंध में बैठक आयोजित की गई जिसमें साइट खुलने के उपरांत गरीब और पात्र व्यक्तियों को ऑनलाइन रूप से आवेदन करने के लिए जानकारी दी गई बैठक में वीडियो सरीला दिव्या त्रिपाठी द्वारा बताया गया कि साइट खुलने के उपरांत पात्रता रखने वाले इक्षुक आवेदन कर्ता उपरोक्त साइड पर जाकर आवेदन करके उक्त योजना का लाभ ले सकते हैं तिपहिया और चार पहिया वाहन धारकों के परिवार के लिए आवेदन करने पर आवेदन स्वत निरस्त हो जाएगा वही जानकारी देते हुए ब्लाक प्रमुख सरीला प्रतिनिधि जीतू राजपूत ने कहा कि कई वर्ष से प्रधानमंत्री आवास योजना की साइट बंद थी जिसके कारण गरीब और पात्र व्यक्तियों को आवास योजना का लाभ मिलना बंद हो गया था अब जाकर प्रधानमंत्री आवास योजना की साइट सरकार द्वारा गरीबों के हित के लिए दोबारा खोल दी गई है संबंधित पात्र व्यक्ति और इक्षुक आवेदन कर्ता साइट पर पात्रता की शर्तों के साथ ऑनलाइन आवेदन कर सकते हैं और उक्त योजना का लाभ ले सकते हैं विकासखंड सरीला सभागार में हुई मीटिंग में खंड विकास अधिकारी सरीला दिव्या त्रिपाठी ब्लॉक प्रमुख सरीला प्रतिनिधि जीतू राजपूत ,मुन्ना समस्त ग्रामों के प्रधान और ग्राम पंचायत अधिकारी सहित विकासखंड सरीला कार्यालय में तैनात स्टाफ और क्षेत्रवासी व ग्रामीण अंचलों से आए हुए ग्रामीण भी शामिल रहे बैठक में आए हुए क्षेत्रवासियों ने प्रधानमंत्री आवास योजना से संबंधित जानकारी प्राप्त की

पुलिस से दबिश देकर एक अभियुक्त को किया गिरफ्तार

अमन लेखनी समाचार/हेमन्त यादव

गरौठा, झांसी। वरिष्ठ पुलिस अधिकारियों के निर्देशन पर अपराधियों के विरुद्ध चलाए जा रहे अभियान के क्रम में ककरवई थाना पुलिस ने न्यायालय गरौठा द्वारा जारी गैर जमानतीय वारंट के अनुपालन में दविश देकर एक वारंटी अभियुक्त को गिरफ्तार किया है।थाना प्रभारी ककरवई विनय कुमार साहू ने बताया की न्यायालय गरौठा द्वारा जारी गैर जमानतीय वारंट के निष्पादन में वारंटी पुनू पुत्र तुलई निवासी ग्राम धनौरा थाना ककरवई को थाना पुलिस द्वारा उसके घर में दविश देकर गिरफ्तार किया गया।गिरफ्तारी उपरांत आरोपी को न्यायालय गरौठा के समक्ष पेश किया गया।गिरफ्तार करने वाली पुलिस टीम में उप निरीक्षक जानकी प्रसाद,उपनिरीक्षक अनिल कुमार सिंह, अजय सिंह यादव व सिपाही आकाश सिंह शामिल रहे।

अमेठी की सड़कों पर आवारा जानवरों का आतंक

सड़क पर दौड़ते-लड़ते दिखते हैं जानवर, जान बचाते हुए निकलते हैं लोग

अमन लेखनी समाचार

अमेठी की सड़कों पर इन दिनों आवारा जानवरों का तांडव देखने को मिल रहा है। प्रशासन की लापरवाही के चलते ये जानवर सड़क पर हर तरफ फैले हुए हैं, जिससे वाहन चालकों को अपनी यात्रा के दौरान गंभीर समस्याओं का सामना करना पड़ रहा है।खासकर अमेठी तहसील और गौरीगंज क्षेत्र में स्थिति अत्यंत चिंताजनक बनी हुई है।

इन जानवरों का कब्जा इतना बढ़ चुका है कि सड़क पर सुरक्षित यात्रा करना मुश्किल हो गया है।लिंक मार्ग हो या हाईवे, हर जगह आवारा जानवरों का राज है।ये जानवर किसी भी समय बड़े हादसे का कारण बन सकते हैं, लेकिन प्रशासन के ढीले रवैये से कोई ठोस कदम नहीं उठाया गया है।

कुछ जानवरों को गौशाला में पहुंचाया

अमेठी जिला मुख्यालय के टिकरिया, सैठा रोड, अमेठी कस्बे के बाईपास, आवास विकास कालोनी और परसावा गांव के पास सड़कों पर बड़ी संख्या में आवारा जानवरों की मौजूदगी से वाहन चालकों को बहुत परेशानी का सामना करना पड़ रहा है।जानवरों के हमलों के चलते अब तक आधा दर्जन से अधिक लोग अपनी जान गंवा चुके हैं, लेकिन पशु विभाग ने केवल खानापूर्ति करते हुए कुछ जानवरों को पकड़कर गौशालाओं में भेजने तक ही सीमित रह गया है। गौरीगंज के सैठा रोड पर दर्जनों आवारा जानवरों को खेतों से भगाने का काम किसान कर रहे हैं, लेकिन यह समस्या का समाधान नहीं है

विहिप के स्थापना दिवस के मौके पर हुआ रक्षाबंधन कार्यक्रम का आयोजन

अमन लेखनी समाचार/उमेश दीक्षित

हमीरपुर। विश्व हिंदू परिषद के स्थापना दिवस के मौके पर 60 वर्ष की इस गौरवशाली यात्रा के अवसर पर आज विश्व हिंदू परिषद कानपुर प्रांत के प्रांत संयोजक पालक अधिकारी चित्रकूट धाम अजीत राज ने प्रेस वार्ता में कहा कि इस जन्माष्टमी के पावन पर्व पर विश्व हिंदू परिषद के60 वर्ष पूर्ण हो रहे हैं इस अवसर पर 24 अगस्त से 1 सितंबर के बीच विश्व हिंदू परिषद व्यापक रूप से पूरे विश्व में स्थापना दिवस एवं षष्ठी पूर्ति के कार्यक्रम आयोजित कर रहा है देशभर के हिंदुओं की दशा और दिशा के चिंतन हेतु संघ के द्वितीय सरसंघचालक श्री गुरु जी श्री के एममुंशी जी मास्टर तारा सिंह जी कुशक बकुला जी स्वामी चिन्मयानंद जी और भी कई उपलब्ध प्रतिष्ठित मनीषी द्वारा स्थापना हुई हमारे ही देश में वंदे मातरम का गान ना करना पूरी दुनिया में मनाया जा रहा योग दिवस के कार्यक्रम का बहिष्कार करना वक्फ बोर्ड के नाम पर देश की संपत्ति का अधिग्रहण करना राष्ट्रीय तिरंगे का अपमान करना मद्रास में राष्ट्रगान न करना जैसे मुद्दों पर गंभीर चिंता प्रकट की साथ-ही-साथ प्रांत संयोजक ने मां गंगा का सिमटता क्षेत्रफल टूटते हुए हिंदू परिवार कन्या भ्रूण हत्या जैसे विषयों पर चिंता व्यक्त की सभी को एक साथ काम करने का आवाहन किया जिला अध्यक्ष रामदत्त पांडे ने हिंदुओं एवं समाज के उत्थान के लिए सभी को युद्ध स्तर पर काम करने की प्रेरणा दी नगर उपाध्यक्ष उमेश दीक्षित ने जाति पात का बंधन तोड़कर संपूर्ण समाज के उत्थान के लिए सभी को आगे बढ़कर कार्य करना चाहिए प्रेस वार्ता में मुख्य रूप से स्वामी श्री सत्य प्रकाश जी महाराज अध्यक्ष अखंड परमधाम स्वामी निर्भयानंद जी महाराज हरिद्वार त्रिभुवन दास जी महाराज जिला मंत्री अवधेश शर्मा सरस्वती शरण द्विवेदी यतीश जी ने राष्ट्रहित की चिंता करने पर बल दिया नगर अध्यक्ष रामजी गुप्ता डॉक्टर अवधेश मिश्रा एक ही देश में दो विधान किसी भी कीमत पर स्वीकारा नहीं जा सकता इस पर सभी को मिलकर कार्य करना होगा प्रेस वार्ता में मुख्य रूप से जिला संगठन मंत्री विकास जी राम मनोहर दास जी महाराज श्री प्रकाश शुक्ला सहित तमाम लोग उपस्थित रहे।

कार्यालय ग्राम पंचायत ग्राम पंचायत रेवटा

विकास खण्ड-नाथनगर जनपद-संतकबीरनगर

अल्पकालिक निविदा 2024-25

ग्राम पंचायत रेवटा विकास खण्ड नाथनगर में मनरेगा / रा.वि.आ./ 15 वां वित्त / स्वच्छ भारत मिशन/ सांसद / विधायक एवं योजनान्तर्गत वित्तीय वर्ष 2024-25 में स्वीकृत कराये जाने वाले कार्यो हेतु सामग्री हेतु इच्छुक आपूर्तिकर्ता जो आयकर एवं व्यापारकर पंजीकृत हो,फर्म जी.एस.टी. के अन्तर्गत रजिस्ट्रर्ड हो, लोक निर्माण विभाग के मानक विशिष्टियों पर कार्य स्थल तक सीमेन्ट,ईट,मोरंग,गिट्टी,साधारण बालू,छड़,इंटरलाकिंग ईट,ह्यूम पाईप,सोलर लाईट,बोर्ड,डस्टविन,इण्डिया - मार्का 2 हैण्ड पम्प मरम्मत में लगने वाले पार्ट,टाईल्स,दरवाजा,सीट,फागिंग मशीन,ठेला इत्यादि सामग्री हेतु निविदा आमंत्रित की जाती है।निविदा फार्म दिनांक 28.08.2024 सायं 02.00 बजे सम्बन्धित ग्राम पंचायत के कार्यालय से प्राप्त एवं जमा किया जा सकता है। दिनांक 02.09.2024 को सायं 03.00 बजे के बाद आपूर्तिकर्ता प्रतिनिधि की उपस्थिति में ग्राम पंचायत कार्यालय में निविदा खोली जायेगी ।

नियम व शर्ते संविदा फार्म में वर्णित है ।जी.एस.टी. एवं अन्य कर सहित ।

नियम व शर्ते 1. निविदादाताओं का अपने फर्म का जी.एस.टी. नम्बर / आयकर / पैन नम्बर रजिस्ट्रेशन की मूल प्रति प्रस्तुत करना अनिवार्य होगा ।2. न्यूनतम दर वाले निविदाओ / आपूर्तिकर्ता को आपूर्त आदेश के उपरान्त निर्धारित समय के अन्दर ग्राम पंचायत के अन्तर्गत आपूर्ति करना अनिवार्य होगा।3.अधोमानक सामग्री आपूर्ति की दशा आपूर्ति निरस्त कर धरोहर धनराशि जब्त कर ली जायेगी।4. शासकीय नियमानुसार देय आयकर / जी.एस.टी. रायल्टी स्टाम्प ड्यूटी आदि बिल से कटौती कर ली जायेगी।5. सशर्त निविदाएं स्वीकार नही की जायेगी।निविदा मूल्य किसी भी दशा में वापस नही होगा।6. निविदा प्रपत्र के साथ आयकर / व्यापारकर एवं वांक्षित प्रमाण पत्र सलंग्न करना अनिवार्य होगा। निविदादाताओं को ग्राम पंचायत के लेखाकार का सगा सम्बन्धी नही होना चाहिए अन्यथा निविदा निरस्त माना जायेगा। 7. निविदा को बिना कारण बताएं निरस्त करने का ग्राम पंचायत अधिकारी के पास सुरक्षित होगा ।

ग्राम प्रधान - उषा देवी
ग्राम पंचायत - रेवटा
विकास खण्ड नाथ नगर संतकबीरनगर

सचिव - शिवेंद्र कुमार
ग्राम पंचायत - रेवटा
विकास खण्ड - नाथ नगर संतकबीरनगर

विकासखंड सिंहपुर में दिव्यांगजन चिन्हांकन कैम्प का आयोजन

कुल 25 दिव्यांग जनों को किया गया चिन्हित

अमन लेखनी समाचार

अमेठी जिला दिव्यांगजन सशक्तीकरण अधिकारी नरेन्द्र कुमार पाण्डेय ने बताया कि दिव्यांगजन सशक्तीकरण विभाग द्वारा संचालित कृत्रिम अंग/सहायक उपकरण योजना के अन्तर्गत वित्तीय वर्ष 2024-25 में जनपद के दिव्यांगजन को कृत्रिम अंग/सहायक उपकरण योजना से लाभान्वित किये जाने हेतु आज विकासखण्ड परिसर सिंहपुर में चिन्हांकन कैम्प का आयोजन किया गया। उन्होंने बताया कि उक्त कैम्प में दिव्यांगजन की सहायता हेतु सभी प्रकार के कृत्रिम अंग/सहायक उपकरण (ट्राईसाईकिल, व्हीलचेयर, बैशाखी, हेयरिंगएड (सुनने की मशीन), वाकिंग स्टिक, स्मार्ट केन (अंध छड़ी) दृष्टिबाधित के लिए, यूडीआईडी कार्ड बनाने तथा पेंशन उपलब्ध कराने हेतु 25 दिव्यांगजनों को चिन्हित किया गया, जिसमें 09 ट्राईसाईकिल, 02 व्हीलचेयर, 04 बैशाखी, 01 कृत्रिम पैर, 05 यूडीआईडी कार्ड बनाने, 04 पेंशन के लिए चिन्हित किया गया। इस क्रम उन्होंने चिन्हांकन कैम्प के बारे में जानकारी देते हुए बताया कि आगामी निर्धारित तिथियों में क्रमशः विकासखंड बाजार शुकुल में 29 अगस्त, विकासखंड भेंटुआ में 30 अगस्त, विकासखंड संग्रामपुर में 03 सितम्बर, विकासखंड भादर में 04 सितम्बर, विकासखंड जगदीशपुर में 05 सितम्बर, विकासखंड गौरीगंज में 06 सितम्बर, विकासखंड तिलोई में 10 सितम्बर, विकासखंड मुसाफिरखाना में 11 सितम्बर तथा विकासखंड अमेठी में 12 सितम्बर 2024 को प्रातः 10 बजे से अपराहन 4 बजे तक चिन्हांकन कैंप का आयोजन किया जाएगा। उन्होंने बताया कि सभी दिव्यांगजन अपने आवश्यक अभिलेख क्रमशः दिव्यांग प्रमाण पत्र, आय प्रमाण पत्र, आधार कार्ड की प्रति, एक फोटो, उपकरण प्राप्त करने हेतु डॉक्टर की संस्तुति (प्राथमिक/सामुदायिक स्वास्थ्य केंद्र से) अभिलेख सहित निर्धारित तिथियां में अपना चिन्हांकन अवश्य कराएं, ताकि उनकी आवश्यकता के अनुसार उपकरण उपलब्ध कराए जा सके।

अमन लेखनी
(हिन्दी दैनिक)

स्वामी, प्रकाशक एवं मुद्रक श्रीमती अखिलेश सिंह द्वारा अवध एक्सप्रेस प्रकाशन, 434, सिविल लाइन, जेल रोड, उन्नाव, उत्तर प्रदेश से मुद्रित और ग्राम व पोस्ट-बनी, थाना- बन्थरा, लखनऊ-226401 (उ.प्र.) से प्रकाशित।

सम्पादक-
श्रीमती अखिलेश सिंह

समाचार सम्पादक -
रुद्र प्रताप सिंह

समाचार से संबंधित सभी विवादों का न्यायिक क्षेत्र लखनऊ होगा।

मो. - 9838159555, 9935457982

E-mail address
amanlekhaninews@gmail.com

हंसल मेहता ने पूरी की 'गांधी' की शूटिंग...

नई दिल्ली। निर्देशक हंसल मेहता ने अपनी आगामी सीरीज 'गांधी'की शूटिंग पूरी कर ली है। निर्माता ने सोशल मीडिया पर क्रू मेंबर्स के साथ कुछ यादगार तस्वीरें साझा करते हुए शूटिंग के खत्म होने की जानकारी साझा की है। इस सीरीज में 'स्कैम 1992: द हर्षद मेहता स्टोरी'के अभिनेता प्रतीक गांधी मुख्य भूमिका निभा रहे हैं। पोस्ट साझा करते हुए हंसल मेहता ने लिखा, हम 220 दिनों से ज्यादा समय तक साथ रहे, 400 दिनों से ज्यादा समय तक तैयारी की और एक-दूसरे को जाना। इस दौरान हमने खुद को भी थोड़ा-बहुत जाना।

लाइफ Style

प्रियंका

मुंबई को कहा अलविदा, प्रशंसक हुए भावुक

एजेंसी ▶▶ मुंबई

अभिनेत्री प्रियंका चोपड़ा हाल ही में मुंबई में अपने भाई सिद्धार्थ चोपड़ा और नीलम उपाध्याय की शादी के जश्न में शामिल हुईं। शादी समारोह के दौरान उन्होंने गुलाबी रंग की एक शानदार साड़ी पहनी थी, जो उनका 'देसी गर्ल'वाला लुक दे रहा था।

प्रियंका मुंबई यात्रा के दौरान, वह फिल्म सिटी भी गईं। अब भारत से वापस जाते समय अभिनेत्री ने एक 'अलविदा मुंबई' संदेश के साथ विदाई देते हुए एक वीडियो साझा किया है। बता दें कि 27 अगस्त को, प्रियंका चोपड़ा ने इंस्टाग्राम स्टोरीज पर अपने हवाई जहाज की खिड़की से मुंबई को अलविदा कहते हुए एक वीडियो साझा किया। अभिनेत्री का यह वीडियो देख प्रशंसक भावुक हो गए। वीडियो के साथ, उन्होंने लिखा, 'जल्द ही मिलते हैं, मुंबई।' इससे पहले, प्रियंका चोपड़ा ने अपने भाई सिद्धार्थ चोपड़ा और उनकी मंगेतर नीलम उपाध्याय की सगाई की पोस्ट को अपनी इंस्टाग्राम स्टोरीज पर फिर से साझा किया। इस जोड़े ने सोशल मीडिया पर अपनी सगाई और हस्ताक्षर समारोह की शानदार तस्वीरें साझा कीं। एक तस्वीर में सिद्धार्थ नीलम को चूमते हुए दिखाई दे रहे हैं, जबकि दूसरी में दोनों गर्व से अपनी सगाई की अंगूठिया दिखा रहे हैं। उन्होंने कुछ रोमांटिक तस्वीरें और हस्ताक्षर समारोह की खूबसूरत तस्वीरें भी पोस्ट की। प्रियंका चोपड़ा ने हाल ही में इंस्टाग्राम पर साड़ी में कुछ शानदार तस्वीरें साझा की थीं। जिसमें, उन्होंने एक खूबसूरत गुलाबी साड़ी के साथ मोती का चोकर और मैचिंग इयररिंग्स पहनी हुई थी।

हॉलीवुड मसाला

'सुपर/मैनः द क्रिस्टोफर का ट्रेलर जारी

लॉस एंजिल्स। दिवंगत अभिनेता क्रिस्टोफर रीव के जीवन पर बनी डॉक्यूमेंट्री 'सुपर/मैनः द क्रिस्टोफर रीव स्टोरी' का ट्रेलर जारी हो गया है। क्रिस्टोफर रीव को पूरी दुनिया सुपरमैन के नाम से जानती हैं। साल 1978 में, जब वो परदे पर सुपरमैन बनकर आए थे तो वो क्रिस्टोफर रीव नहीं रहे थे। वो हमेशा के लिए सुपरमैन ही बन गए। उन पर बनी यह डॉक्यूमेंट्री दर्शकों को उनके जीवन से रूबरू कराने का काम करेगी। इसे 21 सितंबर को सिनेमाघरों में रिलीज किया जाएगा।

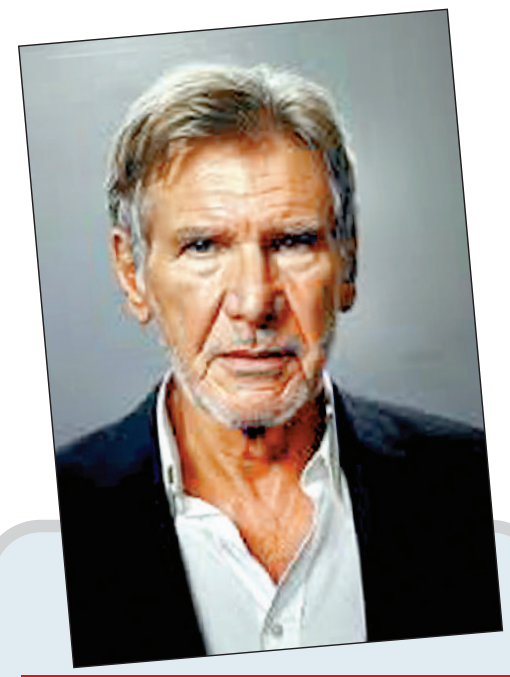

हीरो बनने से पहले बढ़ई थे हैरिसन फोर्ड

लॉस एंजिल्स। एक बढ़ई से हॉलीवुड के हीरो बनने तक हैरिसन फोर्ड का सफर काफी दिलचस्प है। वे फिल्मों में आने से पहले एक बढ़ई का काम करते थे। किस्मत ने उनके दरवाजे पर दस्तक दी, जब जॉर्ज लुकास ने उन्हें 'स्टार वार्स' में हान सोलो की भूमिका के लिए कास्ट किया। इसके बाद उन्होंने 'इंडियाना जोन्स' का रोल अदा करके खुद को एक्शन हीरो के रूप में स्थापित कर लिया। हॉलीवुड के चमकते सितारे अक्सर हमें अपनी अदाकारी से प्रभावित करते हैं, लेकिन बहुत कम लोग जानते हैं कि इनमें से कई कलाकारों का सफर कैमरे के सामने आने से पहले कहीं और शुरू हुआ था। ह्यू जैकमैन, जूलिया रॉबर्ट्स, हैरिसन फोर्ड और कॉलिन फैरेल जैसे सुपरस्टार्स का भी अपना एक दिलचस्प अतीत है, जिसमें उन्होंने फिल्मों में कदम रखने से पहले अलग-अलग पेशों में भी हाथ आजमाया था।

धर्म बदलने के बाद दोनों धर्म के बारे जाना

नई दिल्ली। शर्मिला टैगौर और मंसूर अली खान पटौदी ने कई साल एक-दूसरे को डेट करने के बाद शादी की थी। शर्मिला ने मंसूर से शादी करने के लिए अपना धर्म बदल दिया था। धर्म बदलने के साथ शर्मिला का नाम आयशा रख दिया था। सिमी ग्रेवाल को दिए एक इंटरव्यू में शर्मिला से जब धर्म बदलने को लेकर सवाल किया गया था तो उन्होंने कहा था, 'यह आसान नहीं था और ना ही ज्यादा मुश्किल। उसे फेस करना था जो काफी अंडरस्टुड भी था। आप इसके बारे में बहुत अधिक लापरवाह नहीं हो सकते। उससे पहले तक मैं ज्यादा धार्मिक नहीं थी। अब मैं ज्यादा जानती हूं हिन्दू और इस्लाम के बारे में।' अपनी सास के साथ पहली मीटिंग को लेकर शर्मिला ने बताया था, मैं पहली बार अम्मा से मिली तब मैं नर्वस थी। उन्होंने मुझसे पूछा कि तुम मेरे बेटे को लेकर क्या सोचती हो।

रजनीकांत की 'कुली' में करेंगे कैमियो

मुंबई। सुपरस्टार रजनीकांत इन दिनों कई फिल्मों को लेकर सुर्खियों में छाए हुए हैं। फिलहाल वे अपनी बहुप्रतीक्षित फिल्म 'कुली' की शूटिंग में व्यस्त हैं। फिल्म की शूटिंग की कुछ तस्वीरें भी सामने आई थी, जिसे देख दर्शकों के बीच उत्साह भी पैदा हो गया था। फिल्म की टीम ने अब तक दो अहम शेड्यूल पूरे कर लिए हैं। वहीं, फिल्म को लेकर बड़ी खबर सामने आ रही हैं, जो प्रशंसकों के लिए बड़ा तोहफा बन सकती है। वहीं, अब सोशल मीडिया पर चर्चा कि बॉलीवुड सुपरस्टार आमिर खान इस हैवी-ड्यूटी एक्शन ड्रामा में कैमियो करेंगे। कहा जा रहा है कि लोकेश फिलहाल मिस्टर परफेक्शनिस्ट से बातचीत कर रहे हैं और अगर सब कुछ ठीक रहा तो हम देश के दो सबसे बड़े सितारों को एक साथ एक ही फ्रेम में देखेंगे।

टीवी मसाला

क्लॉस्ट्रोफोबिया की वजह से बीच टास्क में बेहोश हुए अभिषेक...

नई दिल्ली। खतरों के खिलाड़ी 14 चल रहा है और अब तक शो को काफी अच्छा रिस्पॉन्स मिल रहा है। इस बार शो में कई पॉपुलर सेलेब्स आए हैं जिसमें से एक हैं अभिषेक कुमार। अभिषेक जिन्हें क्लॉस्ट्रोफोबिया है वह अब तक शो में काफी स्ट्रॉन्गली खेल रहे थे, लेकिन अब जो नया प्रोमो आया है उसे देखकर आप भी परेशान हो जाएंगे। दरअसल, अभिषेक को एक वाटर स्टंट करना था और इतना ही नहीं, उन्हें साथ में सांप का भी सामना करना पड़ रहा है। अभिषेक स्टंट कर रहे होते हैं, लेकिन वह वीक पड़ते जाते हैं। रोहित उन्हें मोटिवेट करते हैं और टास्क पूरा करने के लिए बोलते हैं, लेकिन अभिषेक इतना ज्यादा घबरा जाते हैं कि वह बेहोश हो जाते हैं। तभी रोहित बीच में टास्क रोक देते हैं और उन्हें बाहर निकाला जाता है। स्टंट से पहले अभिषेक बोलते भी हैं कि मेरे को क्लॉस्ट्रोफोबिया है और पानी का डर भी है। स्विमिंग नहीं आती है ऊपर से उल्टा लटकाया है। इस प्रोमो को शेयर कर लिखा है, अभिषेक का हो रहा है सांपों से सामना, अब कैसे बचेगा वो इस वाटर स्टंट से।

कंटेस्टेंट ने की बिग बी से दाढ़ी छूने की रिक्वेस्ट

नई दिल्ली। कौन बनेगा करोड़पति होस्ट अमिताभ बच्चन और हॉटसीट के मेहमानों के बीच हर सीजन में मजेदार बातचीत सुनने को मिलती है। रीसेंट एपिसोड में कंटेस्टेंट अलका सिंह ने बिग बी से अजीब फरमाइश कर दी। पहले तो वह हॉटसीट पर पहुंचकर रो पड़ीं। कुछ देर गेम खेलने के बाद अलका ने अमिताभ बच्चन से कहा कि वह उनकी दाढ़ी छूना चाहती हैं। बिग बी ने भी अलका को इंट्रेस्टिंग जवाब दिया। अमिताभ बच्चन बोले कि वह उनकी जगह अपने भाई या पिता की दाढ़ी क्यों नहीं छू लेतीं। इस पर अल्का बोलीं, मेरे भाई क्लीनशेव हैं और उनके पिता की भी दाढ़ी नहीं है। अब अमिताभ बच्चन ने बचने के लिए जवाब दिया, जब आपके भाई 82 साल के हो जाएंगे और उनकी दाढ़ी सफेद हो जाएगी तो आप उसको टच कर सकती हैं। फिर बिग बी ने कहा कि वह शो के आखिर में उनकी दाढ़ी छू सकती हैं। इस पर अल्का बोलीं कि वह बहाना बना रहे हैं। अलका शो से 320000 रुपए की धनराशि जीतकर ले गईं।

मुकेश ने फिल्म 'निर्दोष में किया था अभिनय पहला गाना अपनी बहन की शादी में था गाया

__नई दिल्ली।__ मुकेश चंद माथुर का जन्म 22 जुलाई 1923 को दिल्ली में हुआ था, जिन्हें मुकेश के नाम से बेहतर जाना जाता है। मुकेश एक भारतीय पार्श्व गायक थे। मुकेश को हिंदी फिल्म उद्योग के सबसे लोकप्रिय और पार्श्व गायकों में से एक माना जाता है। उनके द्वारा गाए गीत आज भी दर्शकों को बेहद पसंद हैं। मुकेश ने अपने जमाने के कई दिग्गज कलाकारों को अपनी आवाज दी। जिनमें अभिनेता राज कपूर, मनोज कुमार, फिरोज खान, सुनील दत्त और दिलीप कुमार शामिल हैं। यूं तो मुकेश ने अपने जमाने के सभी लीड एक्टर्स के लिए गाने गाए हैं, लेकिन सबसे ज्यादा उन्होंने शोमैन राज कपूर के लिए गाए हैं। इनमें 'दोस्त-दोस्त ना रहा', 'जीना यहां मरना यहां', 'सजन रे झूठ मत बोलो', 'कहता है जोकर', 'दुनिया बनाने वाले', 'आवारा हूं' और 'मेरा जूता है जापानी' सहित अनेक गाने शामिल हैं। मुकेश का जन्म एक माथुर कायस्थ परिवार में हुआ था। उनके माता-पिता जोरावर चंद माथुर, एक इंजीनियर और चंद्रानी माथुर थे। वह दस बच्चों के परिवार में छठे थे। संगीत शिक्षक जो मुकेश की बहन सुंदर प्यारी को पढ़ाने के लिए घर आए थे, उन्हें मुकेश में एक शिष्य मिला। मुकेश ने 10वीं कक्षा के बाद पढ़ाई छोड़ दी थी। उन्होंने दिल्ली में अपनी नौकरी के दौरान वॉयस रिकॉर्डिंग के साथ प्रयास किया और धीरे-धीरे अपनी गायन क्षमताओं को विकसित किया। मुकेश की आवाज पर सबसे पहले एक्टर और प्रडोड्यूसर मोतीलाल ने ध्यान दिया था, जो उनके दूर के रिश्तेदार थे, जब उन्होंने अपनी बहन की शादी में गाना गाया था। मोतीलाल उन्हें बॉम्बे ले गए और पंडित जगन्नाथ प्रसाद से गायन की शिक्षा दिलवाई। इस दौरान मुकेश को हिंदी फिल्म 'निर्दोष' (1941) में अभिनेता-गायक के तौर पर भूमिका की पेशकश की। उनका पहला गाना 'दिल ही बुझा हुआ हो तो' था, जो एक अभिनेता-गायक के तौर पर नीलकंठ तिवारी द्वारा लिखित 'निर्दोष' के लिए था। पार्श्वगायक के तौर पर उनका पहला हिट गाना 1945 में अभिनेता मोतीलाल के लिए फिल्म 'पहली नजर' में गाया 'दिल जलता है तो जलने दे' था।

सिद्धांत की 'युध्रा' का नया पोस्टर जारी

मुंबई। सिद्धांत चतुर्वेदी की आगामी फिल्म 'युध्रा' है। इस फिल्म से लगातार स्टारकास्ट के लुक से जुड़े नए पोस्टर सामने आ रहे हैं। मंगलवार को मेकर्स ने दो पोस्टर साझा किए हैं। एक में सिद्धांत इंटेंस लुक में नजर आ रहे हैं। दूसरे पोस्टर में फिल्म की हीरोइन मालविका मोहनन हैं। इस फिल्म को फरहान अख्तर अपनी एक्सेल एंटरटेनमेंट प्रोडक्शन कंपनी के बैनर तले बना रहे हैं। साथ ही रितेश सिधवानी इसके सह-निर्माता हैं। 'युध्रा' एक्शन फिल्म है। पोस्टर के साथ बताया गया है कि इस फिल्म का ट्रेलर 29 अगस्त को रिलीज होगा। फिल्म 20 सितंबर को सिनेमाघरों में दस्तक देगी। पोस्टर में सिद्धांत और मालविका के पोस्टर पर यूजर्स कमेंट कर रहे हैं। पोस्टर में सिद्धांत काफी आक्रामक अंदाज में नजर आ रहे हैं। वहीं, अभिनेत्री का लुक भी शानदार है। मालविका के पोस्टर के साथ लिखा है, 'निखत, एक ऐसी चिंगारी जो 'युध्रा' आग को भड़काती है'। वहीं सिद्धांत के पोस्टर के साथ लिखा है, 'युध्रा - क्रोध उसका हथियार है, मृत्यु साथी है'। कहानी श्रीधर राघवन ने लिखी है। गाने फरहान अख्तर के पिता और मशहूर गीतकार फरहान अख्तर ने लिखे हैं।

रेखा और अमिताभ बच्चन को लेकर बॉलीवुड गलियारों में अक्सर कुछ ना कुछ अफवाहें उड़ती आई हैं। ये अफवाहें तभी से हैं जब दोनों सितारे एक साथ काम किया करते थे। इसी बीच अब एक पुराना वीडियो सोशल मीडिया पर तेजी से वायरल हो रहा है, जिसमें अमिताभ बच्चन को सर्वश्रेष्ठ अभिनेता का पुरस्कार मिलने पर रेखा अपनी खुशी को रोक नहीं पाईं और जाकर जया बच्चन को गले लगा लिया, जिसे देखकर वहां पर मौजूद सभी लोग दंग रह गए थे।

जब अमिताभ को मिला था सर्वश्रेष्ठ अभिनेता का पुरस्कार, रेखा ने जाकर जया को लगाया था गले

नई दिल्ली। अब यह वीडियो एक बार फिर से सुर्खियों में आ गया है और सोशल मीडिया पर जमकर देखा जा रहा है। दरअसल, 2015 के स्टार स्क्रीन अवार्ड्स के दौरान अमिताभ बच्चन को सर्वश्रेष्ठ अभिनेता के पुरस्कार से सम्मानित किया गया था। उस दौरान अमिताभ को पुरस्कार मिलने पर रेखा अपनी खुशी को रोक नहीं पाईं। ऐसा अक्सर नहीं होता कि दिग्गज अदाकारा रेखा और जया बच्चन एक साथ एक ही फ्रेम में हों, लेकिन 2015 के स्टार स्क्रीन अवॉर्ड्स में दोनों के बीच एक ऐसा वक्त आया था जब रेखा ने जया को गले लगाया था। यह मौका था अमिताभ बच्चन को फिल्म 'पीकू' के लिए सर्वश्रेष्ठ अभिनेता का पुरस्कार, मिला था। उस दौरान पुरस्कार समारोह में मौजूद सभी हस्तियां अमिताभ के सम्मान में खड़ी हो गई थीं और रेखा ने जया को गले लगाकर इस पल को और भी यादगार बना दिया था। लेकिन, यह वीडियो जितना उस समय हैरानी भरा था, आज भी दर्शकों के लिए यह किसी अचम्भे से कम नहीं है। क्योंकि, जया और रेखा को एक फ्रेम में देखना तो दूर की बात एक-दूजे को गले लगाते देखना उनके प्रशंसकों के लिए काफी बड़ी बात है।

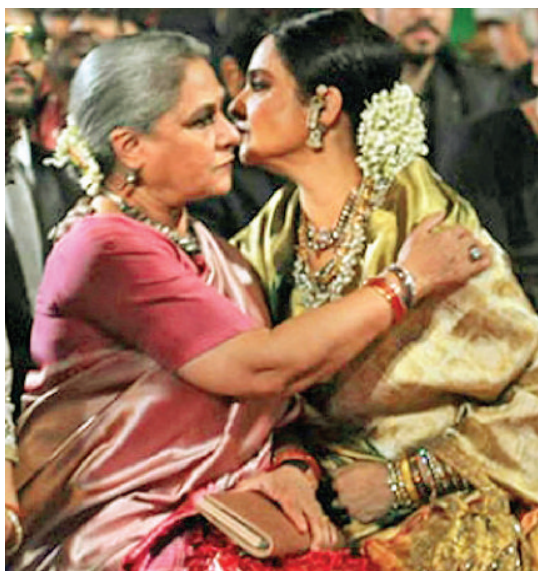

जैसे ही अमिताभ बच्चन का नाम विजेता के रूप में घोषित किया गया, जया और अमिताभ दोनों अपनी सीटों से उठ खड़े हुए। जब अमिताभ पुरस्कार लेने के लिए मंच की ओर बढ़े, तो रेखा, जो थोड़ी दूर बैठी थीं, अचानक जया की ओर बढ़ी और उन्हें कसकर गले लगा लिया। वहां पर मौजूद सभी प्रशंसक और उपस्थित लोग यह नजारा देखकर चौंक गए थे।

कई फिल्मों में किया काम

रेखा और अमिताभ बच्चन ने कई क्लासिक फिल्मों में बेहतरीन अभिनय किया है, जिनमें 'मुकद्दर का सिकंदर', 'मिस्टर नटवरलाल' और 'गंगा की सौगंध' शामिल हैं। लेकिन सबसे चर्चित फिल्म रही यश चोपड़ा की सिलसिला। यह फिल्म 1981 में रिलीज हुई थी और इस फिल्म में जया बच्चन, रेखा और अमिताभ बच्चन ने अहम भूमिका निभाई थीं। मीडिया रिपोर्ट्स के अनुसार, इस फिल्म में रेखा, अमिताभ और जया के वास्तविक जीवन की समानताओं के बारे में अटकलें लगाई गई थीं। हालांकि, फिल्म 'सिलसिला' में अमिताभ और रेखा ने आखिरी बार साथ काम किया था, जिसने बॉलीवुड की सबसे मशहूर ऑन-स्क्रीन जोड़ियों में से एक के रूप में अपनी जगह बना रखी है। मीडिया रिपोर्ट्स के अनुसार, 2004 में सिमी ग्रेवाल के एक शो के दौरान रेखा ने खुले तौर पर अमिताभ बच्चन से प्यार करने की बात स्वीकारी थी और अपनी भावनाओं को भावुक और हताश बताया था।